DEPARTMENT OF
THE HISTORY OF ART
OXFORD

ERG & CO. LTD.
HE FINE ARTS
DON

Digitized by Google

Johann Gottlob Wilhelm Dunkels,
Predigers des göttlichen Wortes im Hoch-Fürstl. Anhalt-Cöthnischen Amte Wulfen, zu Wulfen und Drosa,

Historisch-Critische Nachrichten von verstorbenen Gelehrten und deren Schriften,

Insonderheit aber

Denenjenigen, welche in der allerneuesten Ausgabe des Jöcherischen Allgemeinen Gelehrten-Lexicons entweder gänzlich mit Stillschweigen übergangen, oder doch mangelhaft und unrichtig angeführet werden.

Des Ersten Bandes
Erster Theil.

Cöthen,
In der Cörnerischen Buchhandlung.
1753.

Digitized by Google

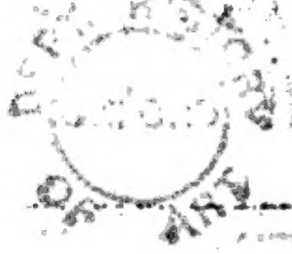

Digitized by Google

Dem

Durchlauchtigsten Fürsten
und Herrn,

HERRN

August Ludwig,

Aeltesten regierenden

Fürsten zu Anhalt,

Herzogen zu Sachsen, Engern und
Westphalen, Grafen zu Ascanien,
Herrn zu Bernburg und
Zerbst, ꝛc.

Ihro Königl. Majestät in Preussen
hochbestalltem General-Lieutenant,

Meinem Gnädigsten Fürsten
und Herrn.

Digitized by Google

Digitized by Google

Durchlauchtigſter Fürſt,

Gnädigſter Fürſt und Herr!

Schriften, welche zu allgemeinem Gebrauche verfertiget worden, hohen Häuptern zuzueignen, iſt eine Gewohnheit, welche aus den geſitteten Zeiten des Altertums bis auf dieſe Tage ſich fortgepflanzet. Selbſt

Digitized by Google

die heilige Geschichte lehret, daß Lukas seine heilige Bücher dem Theophilus, einem damaliger Zeit fürtreflichem Manne, zugeschrieben. Wenn man einen Blick in die weltliche Geschichte thut, findet man, daß Vitruv seine Bücher von der Baukunst dem Octavian August, Statius seine Gedichte dem Kaiser Domitian, Julius Pollux sein Namenbuch dem Kaiser Commodus, Auson ein gewisses Werk dem Antonin dem ersten zuzueignen sich unterfangen; daß ich der Beispiele folgender und heutiger Zeiten nicht gedenke. Dieses Durchlauchtigsten Fürst, ermuntert etliche hundert meistentheils fremde gelehrte Leute,

Män-

Digitized by Google

Männer aus verschiedenen Ländern, Ständen und Lebensarten, von mancherlei Kleidung, Sprachen, Alter, Grösse, Verdiensten, Geschicklichkeit, Wissenschaft, daß sie, mit Zeugnissen ihrer Herkunft, ihres Lebens und ihrer Geschäfte versehen, die Kühnheit haben, zu Höchstderoselben huldreichem Antliz zu treten und um Schuz anzuflehen; eben so, wie Höchst Dero getreue Unterthanen täglich um Schutz und Gnade bitten: Es sind dieienigen Gelehrten, die ich sammt ihren gelehrten Schriften in gegenwärtigem Buche beschrieben, welches ich mit unterthänigster Ehrfurcht für Ew. Hochf. Durchl.

Digitized by Google

als einem so hohen und erleuchteten Fürsten niederlege. Es hat mir immer geschienen, daß insonderheit diejenige Werke, welche die Geschichte der Büchersäle, der Bücher selbst, der Gelehrten, und der Wissenschaften, zum Gegenstande haben, mit einem gewissen Rechte, daß ich so reden darf, oder aus treibenden Ursachen, erleuchteten hohen Häuptern zugeeignet werden mögen. Gründet sich nicht Durchlauchtigster Fürst, diese Meinung auf die hohe väterliche Vorsorge, welche grosse Fürsten als hohe Pfleger der Wissenschaften, zu derselben Erhaltung, glücklichem Aufnehmen und Wachstum, auf

eine

eine recht preiswürdige Weise beitragen? Nimmermehr würden gute Künste und Wissenschaften, unter diesen aber auch die Geschichtskunde, und absonderlich die Geschichte der Gelahrheit selbst, den Staffel einiger Vollständigkeit bestiegen haben, wo nicht Durchlauchtigste Regenten sie insonderheit damit unterstützet hätten, daß Sie, nach dem unvergessenen Beispiele eines der Ptolomäer in Aegypten, besondere Zimmer zur Aufbewahrung alter Urkunden verordnet, und ganze Säle mit alten und neuen, geschriebenen und gedruckten, bekannten und seltenen, fremden und inländischen, grossen, prächtigen, kostbaren, Schriften und

Werken, mit unglaublichen Kosten hätten füllen und zieren; oder andern öffentlichen zu Sammlung allerlei Denkmalen bestimmten Gebäuden einen landesväterlichen Schutz angedeihen lassen. Ohne diese so preiswürdige Verpflegung würde man von den mehresten alten Schriftstellern und Büchern, welche vor der Zeit der Erfindung einer so wichtigen Kunst, als das Buchdrucken ist, in der Welt gewesen, kaum ein Wort mehr wissen: Man würde fast auf allen Seiten sich mit einem dicken Rauche der Unwissenheit umnebelt sehen, einen Irrtum über den andern begehen,

gehen, aus einem Labyrinth in den andern gerathen: Man würde sich von den ehrlichen, fleißigen und kunstreichen Alten einen weit andern Begrif machen, als die Billigkeit und Menschenliebe erfordert, und durch das unumstößliche Zeugnis der Erfahrung bestätiget wird: Man würde sonst für neuerfunden halten, was die Alten vorlängst gewust, denen heutigen Zeiten nur allein Kunst und Witz zuschreiben, und weder wissen noch glauben, daß man in der Dichtkunst und Beredsamkeit unter den Alten zum wenigsten seines gleichen gehabt habe, in der Mahlerei aber, in der Stein-

metzer- und Bildhauer-Kunst, im Bauwesen, und andern kunstreichen Beschäftigungen, iene Alte als ehrwürdige und vorzügliche Meister bis auf den heutigen Tag erkennen müste. Ist nicht die Vergessenheit eine Mutter des fast durchgängigen Vorurtheils, als ob die alten Einwoner Teutschlandes und andere benachbarte mitternächtliche Völker die Wissenschaften fast gar nicht geachtet, da vielmehr die Römer und Wendische Völker, als ihre abgesagte Feinde, zu verschiedenen Zeiten ihre Denkmale zerstöret; ia da einige bei der Ausrottung des Heidentums aus einem übertriebe-

nen Eifer auch die historische Urkunden der Zerstörung und den Flammen aufgeopfert, um wo möglich, alles Andenken voriger Zeiten, welches iederman nun zu spät beklaget, zu vertilgen: fast so, wie man in denen darauf folgenden finstern Jahrhunderten aus schimpflicher Unwissenheit die Hebräischen Buchstaben und mathematischen Figuren für Zauberdinge hielt, und ihre Kenner zum Scheiterhaufen beförderte? Die Canisische, Hervagische, Urstisische, Goldastische, Pistorische, Lindenbrogische, Pezische, Hofmannische, Meibomische, Struvische, Menkenische, Johannische,

sche, Ludewigische, Schilterische Leibnizische, Eccardische, Schardische, Fürstenbergische, Westphalenische, Senkenbergische, Muratorische, und andere Sammlungen, sind mehrentheils Früchte grosser Büchersäle; und oft kann eine einzige Bibliothek eines grossen Herrn vielen Dingen ein grosses Licht geben, und einen schäzbaren Vorraht zur rechten Erkenntnis der Geschichten und Wissenschaften darliefern. Recht grosse Sammlungen zu veranstalten, und sie für der Wuht des Untergangs kräftig zu schützen, stehet in keines einzeln Menschen, als eines Unterthanen,

Kräf-

Kräften: recht grosse Sammlungen bei Privatpersonen zu finden, war vor Anfang der Buchdruckerei etwas unmögliches und unerhörtes; und heutiges Tages ist solches eine seltene Sache, überhaupt aber mit der fast unvermeidlichen Unbeqvemlichkeit verknüpfet, daß ihre Sammlungen gemeiniglich durch ihr Absterben zu Grunde gehen, und in alle Enden und Orte zerstreuet werden. Ew. Hochfürstl. Durchl. besitzen selbst recht Fürstliche Schätze von Urkunden und Büchern, und sind ein hoher Kenner und Liebhaber derselben; die unterthänigste Verehrung eines gnädigsten und huldreichesten

sten Pflegers der Wissenschaften in Höchst Deroselben hoher Person, und so viele mir gnädigst erwiesene hohe Gnadenbezeugungen, die in meinem Gemühte unaufhörliche Regungen der tiefsten Ehrfurcht erwecken, trieben mich an, gegenwärtiges Buch Höchstdero unsterblicher Fürstlicher Person und Namen zu widmen, und dadurch zugleich meine unterthänigste Verpflichtung zu bezeugen, in der zuversichtlichen Hofnung, daß Höchst-Dieselben diesen geringen Zeilen einen gnädigsten Anblick verleihen, und die Fortsetzung derselben, wie den Verfasser, Höchst-

Dero-

Derofelben Hochfürſtlichem Schutze fernerhin empfohlen ſeyn laſſen werden. Der himmliſche Urheber aller guten und vollkommenen Gaben überſchütte Ew. Hochfürſtl. Durchl. und Höchſt Dero gantzes Hochfürſtliches hohes Haus mit allerlei und beſtändigen geiſtlichen und leiblichen Seegens-Gütern, erhalte Höchſt Dero Hochfürſtliches Leben bis in die ſpäteſte Jahre, verleihe Stärke und Sieg, und eine glückſeelige Regierung; und laſſe die reichen Quellen ſeines Seegens, durch Verleihung der Erkenntnis der Wahrheit zur Gottſeeligkeit,

Erhal-

Erhaltung guter Künste und Wissenschaften, und Vermehrung des äusserlichen Wohlstandes, die Hochfürstl. Lande unaufhörlich überströmen! Dieses Gebet zu Gott verrichtet unablässig

Durchlauchtigster Fürst,

Gnädigster Fürst und Herr,

Ew. Hochfürstl. Durchl.

Wulfen,
Den 12. Novembr.
1754.

unterthänigst-gehorsamster
Knecht,

Johann Gottlob Wilhelm Dunkel.

Vorrede an den Leser.

Ob man sich gleich in unsern Tagen sehr angelegen seyn lässet, die Geschichte der Gelehrten und der Gelahrheit immer vollständiger zu machen, und die Nachrichten von gelehrten Leuten und ihren Schriften in einer unbeschreiblichen Anzahl das Tagelicht erblicken: so gerecht sind dem ohnerachtet die Klagen, welche man über die erblickten Mängel zu führen pfleget. Man entdecket mehrere Verfasser, Schriften, Ausgaben, Merkwürdigkeiten, und allerley Umstände, nicht nur aus den neuern, sondern auch aus den entferntesten Zeiten: Und wie groß wird nicht künftighin die Menge derer jenigen seyn, welche theils noch leben, theils leben werden, und den Verzeichnissen der Gelehrten mit Recht eingeschaltet werden möchten! Gegenwärtig rede ich lediglich von solchen, die von dem Schau-Platze der gelehrten Welt bereits abgetreten, nachdem sie ihre Rolle entweder kürzer oder

länger, geschickter oder ungeschickter, öfter oder sparsamer, glücklicher oder unglücklicher, ernsthaft oder lustig, gespielet haben. Von solchen verstorbenen gelehrten Männern und ihren gedruckten und ungedruckten Schriften, trift man, daß ich unzehlige andere Werke und Sammlungen mit Stillschweigen vorbeigehe, in der allerneuesten Ausgabe des **Allgemeinen Gelehrten-Lexicons**, eine so ungeheure Menge an, daß es dahin stehet, ob man wol noch vor ein paar hundert Jahren sich einbilden können, daß es in der Welt so viele gelehrte Leute und so viele Bücher gegeben habe, und noch geben möchte? Dieses Jöcherische Werk, ein Werk von vielen Jahren, ist in seiner Art fürtreflich, und gereichet den ansehnlichsten Büchersälen zur Zierde: Doch welcher vernünftiger Mensch, der sich einigermassen in der Geschichte der Gelehrten umgesehen, würde sich bei allen Vorzügen des Werks einfallen lassen, zu behaupten, daß es keiner Zusätze mehr fähig seyn dürfte? Urtheilet nicht der hochehrwürdige und hochgelehrte Herr Doctor Jöcher selbst ganz anders? und wo konnte er anders urtheilen, als er geurtheilet hat, wo er nicht mit seiner Bescheidenheit, und seiner Liebe zur Wahrheit, sich in einen Widerspruch einlassen wollte? Er verspricht schon in der Vorrede zum Ersten Theile, zu mehrerer Vollständigkeit des Werkes, bei Nebenstunden auf Ergänzung desselben bedacht zu seyn; er versichert auch, daß anderer Beiträge ihm allezeit lieb gewesen, und ich bin dessen völlig versichert.

Menschen, welche sich den Schriftstellern beizuzehlen wissen, und die Denkmale der Gelehrsamkeit ihrer Mitgenossen beurtheilen, sehen das vorzügliche unterweilen mit eilenden oder wol gar scherlen Augen an, machen sich aber über die unterlaufenden Fehler lustig, oder vertiefen sich darin gänzlich. Sie sind denenjenigen Käfern gleich, welche immerdar in den Unreinigkeiten wühlen; und sie versündigen sich auf eine ähnliche Weise mit denen, die für den Tugenden ihres Nächsten die Augen verschliessen, und dessen Fehler wider die Sitten mit einem Vergrösserungs-Glase betrachten. Von einem solchen Vergehen wird man mich leicht freisprechen. Ich erkenne das Schöne, das Gründliche, das Mühsame, bei dem Jöcherischen Werke mit aller Billigkeit; und zeige nur dasjenige an, was darinnen vermisset wird und eine Ausbesserung erfodert. Ist es denn unerlaubt, ist es etwas ungeziemliches, in einem weitläuftigen Pallaste die leeren Zimmer mit einem bequemen Hausgeräthe zu versehen, die Lücken anzufüllen, den Staub von den Bildnissen abzufegen, und, was von seiner Stelle verruckt ist, zu recht zu setzen? Ist es einem Bücher-Schatze und einer Münz-Sammlung schimpflich, die leeren Fächer mit Büchern und Münzen auszufüllen? Selbst in den ansehnlichsten Städten werden neue Häuser angebauet, und man klaget noch nicht, daß solches den Städten zur Schande gereiche.

Von dergleichen Zusätzen zu dem vorhinge-

lusbesserungen desselbigen

habe ich bereits einige gedruckte Proben durch Vorschub geneigter Gönner und Freunde im öffentlichen Druck der gelehrten Welt mitgetheilet. Die Erste Nachlese in einem Sendschreiben an den Lingenschen Herrn Professor Stosch, begreifet eine Nachricht von funfzig gelehrten Leuten in sich, und ist dem Hamburgischen Briefwechsel der Gelehrten vom Jahre 1751 im XVI Stück einverleibet worden; die Andere, und die Dritte Nachlese, iede abermals von 50 Gelehrten, in zween Sendschreiben an den Prenzlauischen Herrn Hofprediger Muzelius, ist Ebendaselbst im XVIII und XXIX Stücken gedachten Jahres befindlich. Funfzig andere Artikel stehen in dem III und IV Stücken der Historischen Sammlungen zur Erläuterung der Teutschen Staats- Kirchen- und Gelehrten-Geschichte, so zu Halle 1751 und 1752 aus der Presse getreten. Ausserdem habe ich noch hundert und funfzig neue Artikel nach Hamburg, und funfzig nach Halle, übermacht. Es hat auch meine wenige Arbeit dem Herrn D. Jöcher nicht mißgefallen, und es ist mir die Ehre wiederfahren, daß derselbige meiner in der Vorrede zum Vierten Theile seines unschätzbaren Werkes namentlich gedenket, welches auch vom Herrn von Melle, der nunmehro in die Ewigkeit eingegangen, bei einer andern Gelegenheit geschehen ist.

Gesetzt aber, es würden noch verschiedene meiner Aufsätze den gelehrten Wochen- Monaths- und Jahr-Büchern einverleibet; so würde doch

nur

nur etwas weniges, in Ansehung meines Vorraths, das öffentliche Licht sehen, und ich würde den Liebhabern der Geschichte der Gelehrten, insonderheit den Besitzern des Allgemeinen Gelehrten-Lexicons, denen solche Bekanntmachung weder unnütz noch unangenehm seyn kann, mit demjenigen, so ich zusammengetragen und angemerket, nur einem sehr geringen Theile nach dienen können. Und das ist eben die Ursache, welche mich bewogen, meine gesammlete Nachrichten besonders heraus zu geben, und zwar in verschiedenen auf einander folgenden Theilen, um dem Herrn Verleger sowol, als den Käufern, desto weniger beschwerlich zu fallen. Jeder Theil soll zweihundert und funfzig Artikel, von eben so vielen Gelehrten, in sich fassen; wobei man doch, wiewol gar selten, wann es die Noht erfodert, und zu Vermeidung eines Irtums in der gelehrten Geschichte dienlich ist, nicht unterlassen kann, dann und wann eines und desselbigen Verfassers Namen, wann er verschiedentlich geschrieben wird, unter absonderlichen und in dem Fortgange der Zahlen mitbegriffenen Artikeln, noch einmal hinzusetzen, und sich entweder auf den andern dahin zielenden Artikel zu beziehen, oder etwas besonderes dabei anzumerken. Von solchen Theilen werden demnach Viere zusammen tausend Artikel in sich schliessen, und einen mäßigen Band ausmachen.

Ehe ich aber den Anfang selbst mache, erfodert die Nohtwendigkeit, mich zum voraus über idere zu erklären, wodurch ich

mancherlei Vorwürfen vorbeugen, und den verschiedenen Urtheilen, welche über die Sammlungen dieser Art pflegen gefället zu werden, schon zum voraus begegnen kann.

(I) Ich nenne diese meine Sammlungen und Anmerkungen **Nachrichten**, weil ich nicht bei allen Artikeln zusammenhangende Lebensbeschreibungen aus Mangel der Urkunden liefern kann, auch die Lebensbeschreibungen bei denenienigen Artikeln des Allgemeinen Gelehrten-Verzeichnisses, welche ich ausbessere oder vermehre, zuweilen schon geliefert worden, deren Wiederholung also überflüßig seyn würde. Nichts desto weniger liefere ich hin und wieder zusammenhangende, doch kurzgefaßte, Lebensbeschreibungen, nebst dem Verzeichnisse der Schriften: diese alle aber, und dergleichen, werden unter dem allgemeinern Worte **Nachrichten** am füglichsten begriffen. Alle diese aber nenne ich **Historisch-Critische**; **Historische**, damit man nicht meinen möchte, als ob ich mich mit nichts, als nur allein mit einer critischen Ausbesserung des Allgemeinen Gelehrten-Lexicons, beschäftigen wolte, da ich sonst wol weiß, daß Nachrichten schon an sich selbst historisch sind und seyn müssen: **Critische** aber nenne ich sie um deswillen, weil es nüzlich war, hin und wieder solche Anmerkungen zu machen, welche zu der eigentlich so genannten Critik gehören. Man erwarte eben keine Beurtheilungen der Schriften, welche die Männer, die ich beschreibe, herausgegeben; keine Urtheile über die Verdienste eines iedweden; keine Mit-

theilung des Jnhalts dieser und iener Werke: denn widrigenfalls müste ich mir vornehmen, ein ungeheures Werk zu verfertigen, welches hier meine Absicht keinesweges ist. Unterdessen wird man hin und wieder kurze Anmerkungen über die von andern begangene Jrtümer, oder auch über seltene Bücher, und dergleichen, antreffen: und deswegen habe ich sie **Critische** genennet.

(11) Da auch heutiges Tages unterschiedene gelehrte und verdiente Männer, welche gelehrter Männer Leben beschrieben, sich mit solchen, die zu der Zeit, da sie schrieben, noch im Reiche der Lebendigen waren oder noch sind, zu thun gemacht, als die Herren: **Joh. Jak. Moser** im Lex. derer iztlebenden Rechts-Gelehrten in und um Teutschland; **Gabriel Wilhelm Götten** im ieztlebenden Europa, oder Nachrichten von den vornehmsten Lebensumständen ieztlebender Gelehrten; **Ernst Ludewig Rathlef** in den Geschichten ieztlebender Gelehrten, als einer Fortsetzung des ieztlebenden Europa; **Joh. Christ. Strodtmann** in der weiteren Fortsetzung dieses Werkes; und, nachdem Strodtmann selbst aufgehöret, einiger **ungenannten** fernere Fortsetzung, mit der Aufschrift: Beiträge zur Historie der Gelahrheit, worin die Geschichte der Gelehrten unserer Zeiten beschrieben werden; vorhingedachter **Johann Jakob Moser** in dem Lex. der iztlebenden Lutherischen und Reformirten Theologen in und um Teutschland; ferner **Ernst Friedrich Neubauer** in der Fortsetzung des Moserischen Werks, unter folgender Aufschrift:

schrift: Nachricht von den itzlebenden evangelischlutherischen und reformirten Theologen in und um Teutschland, welche entweder die Theologie und heiligen Sprachen öffentlich lehren, oder sich sonst durch theologische und philologische Schriften bekannt gemacht haben, u. s. f. als eine Fortsetzung, Verbesserung und Ergänzung u. s. f.; nicht weniger **Elias Friedrich Schmersahl** in den Geschichten itzlebender Gottesgelehrten; **Friederich Börner** in den Nachrichten von den vornehmsten Lebensumständen und Schriften itzlebender berühmter Aerzte und Naturforscher in und um Teutschland; **Jakob Brucker** in der Pinacotheca scriptorum nostra aetate literis illustrium, exhibente auctorum eruditionis laude scriptisque celeberrimorum, qui hodie viuunt, imagines et elogia, vitas, scripta, et cet.; **Christoph Weidlich** in den Geschichten der itzlebenden Rechtsgelehrten in Teutschland, und zum Theil auch ausser demselben, als einem Rechtsgelehrten-Lexico in alphabetischer Ordnung; **Johann Daniel Janozki** in der Polonia literata nostri temporis; **Karl Gottlob Dietmann** in der gesamten der ungeänderten Augspurgischen Confeßion zugethanen Priesterschaft in dem Churfürstenthume Sachsen; da, sage ich diese, und andere mehr, sich mit Lebensbeschreibungen derer zu ihrer Zeit und theils noch lebenden beschäftiget haben und zum Theil noch bis aniezt beschäftigen: so ist im Gegentheil meine Absicht, mich blos mit denen allbereits Verstorbenen zu beschäftigen, allemal in Absicht

auf

auf das Allgemeine Gelehrten-Lexicon. Es müsse denn wider meinen Willen aus einem Versehen sich zutragen, daß ich iemand unter die Todten zehlete, welcher sich noch am Leben befände: wie denn solches auch dem hochehrwürdigen Herrn Verfasser des Allgemeinen Gelehrten-Lexicons wiederfahren ist, wie ich in gegenwärtigem ersten Theile bei dem Artikel Bokemeier anführen werde. Doch werde ich Fleis anwenden, ein Versehen dieser Art abzuwenden; und künftighin selbst anmerken, wenn sich allenfalls dergleichen eingeschlichen haben solte.

(III) Nächstdem bin ich gesonnen, mich der möglichsten Kürze zu befleißigen. Nebenumstände bei den Lebensbeschreibungen der Gelehrten, weitläuftige Beurtheilungen ihrer Schriften, Begebenheiten die keinen allgemeinen Einfluß haben, und eine weitläuftige Schreibart, wird man fast gar nicht antreffen, ausgenommen wann ich bei diesem oder ienem Absatz eine besondere Ursache zu haben gedenke, von einem Schriftsteller oder einem Buche gewisse Umstände zu bemerken. Es wäre zu wünschen, daß einige neuere Schriftsteller etwas seltener gewiesen hätten, daß ihnen die Kunst, denen annoch lebenden Gelehrten mit allerlei Lobeserhebungen zu schmeicheln und ihnen dann und wann artige Höflichkeiten zu machen, nicht unbekannt wäre; und daß andere bei Erzehlungen der Schriften ihrer Helden sich nicht anstelleten, als ob sie, durch allzuumständliche Beschreibung mancher nicht viel bedeutender Schriften, den Vorsatz hätten,

uns

uns zu unterrichten, wie wir eine kleine akademische Abhandlung aufsetzen, oder eine Predigt abtheilen und ausarbeiten solten. Hätte man nicht dafür etliche Lebensbeschreibungen mehr dem Leser in die Hände liefern, oder andere wichtigere Anmerkungen machen können? Jedoch gehet meine Meinung gar nicht dahin, als ob es unanständig wäre, wo man ausführliche Lebensbeschreibungen unter Händen hat, sich viel weiter auszubreiten, als etwan das Allgemeine Gelehrten-Lexicon gethan hat, oder ich thun werde: dieses, etwas ausführlicher zu verfahren, ist bisweilen eine Absicht des Schriftstellers, und nicht zu tadeln, wo es nur mit einer guten Beurtheilung der Personen, und der Schriften, welche bald von grössern bald von kleineren Verdiensten und Wichtigkeit sind, gepaaret gehet. Unterdessen gehet dahin meine Absicht vor diesmahl nicht; ich werde auf Vermeidung aller Ausschweifungen, die nicht viel bedeuten, bedacht seyn, und vieles nur Auszugsweise aufsetzen, wie etwan das Allgemeine Gelehrten-Lexicon gethan hat, doch so, daß ich mich dabei derienigen erlaubten Freiheit, die meiner Absicht gemäß ist, bediene, ohne mich an die Einrichtung anderer sclavisch zu binden.

(IV) Unterdessen kann ich gar wol voraussehen, daß man mir eine allzugrosse Kürze einiger Artikel vorwerfen möchte. Kommen dergleichen Artikel vor, so wird die Ursach davon keinesweges meine Nachläßigkeit seyn, sondern vielmehr der Mangel der Urkunden, oder weil ich

vor der Hand nichts mehreres davon auffinden konnte. Dieienigen, welche Tadler solcher ganz kurzen Artikel seyn wollen, mögen sich die Mühe nehmen, solche umständlicher auszuarbeiten, und sie auf irgend eine Weise der gelehrten Welt bekannt zu machen: wer aber solches zu leisten sich ausser Stande befindet, hat auch Ursache, sich alles unnöhtigen Tadelns zu enthalten. Wir finden in dem Jöcherischen Werke unzehlbare Artikel, welche über die massen kurz sind: die Ursach wird eben dieselbige gewesen seyn, ich will sagen, der Mangel besserer Urkunden und anderweitiger Nachrichten; indem man ia wol zu dem Herrn Professor Jöcher das Zutrauen haben kann, daß er hie oder da bessere Qvellen gebrauchet haben würde, wo er sie gehabt hätte. Ist es denn möglich, alle Büchersäle und alle Bücher, auch nur in unserem Teutschlande, in seiner Gewalt zu haben; alles zu wissen, was dieselben enthalten; und sich zu der Zeit, da man etwas aufsetzen will, alles desienigen, so man gelesen, zu erinnern? War es nicht besser, und einem Allgemeinen Verzeichnis der Gelehrten anständiger, von vielen etwas weniges, und unvollständiges, als gar nichts zu sagen? Hiermit aber wird, meiner Einsicht nach, zugleich ein Einwurf gehoben werden, den manche in ihren Gedanken haben, ob sie sich gleich dessen nicht völlig äussern; der Einwurf nemlich ist dieser: Es wäre vielleicht besser gewesen, dergleichen unvollständige und nicht zum besten gegründete Absätze gar wegzulassen. Bedenken denn die Herren, welche

also urtheilen, nicht, daß durch Mittheilung solcher unvollkommenen und abgebrochenen Aufsätze, ihnen eine schone Gelegenheit gegeben worden, ihre Belesenheit und Geschicklichkeit zu Tage zu legen? Würde nicht mancher gelehrter Mann unter der Asche einer ewigen Vergessenheit verschüttet liegen bleiben, wo nicht dieser eine unvollkommene und auch wol irrige Nachricht, iener aber, der einen Verdruß darüber empfunden, bei mühsamer Nachspürung eine vollständigere und richtige Beschreibung geliefert hätte? Dem zu folge haben selbst die Irtümer, selbst die Unvollständigkeiten selbst die Bekenntnis der Unwissenheit, in der Historie der Gelehrten und der Wissenschaften ihren augenscheinlichen Nutzen. Bei allen Mängeln des Allgemeinen Gelehrten-Lexicons erfodert dennoch die Billigkeit, an den grossen Verdiensten und an einem mühsamen Fleiße des Herrn D. Jöchers nicht zu zweifeln. Träten auch von ieder namhaften Stadt Teutschlandes die geschicktesten und belesensten Männer zusammen, sich zur Ausbesserung und Vermehrung nurgedachten Werkes zu rüsten: so würde dennoch nach einer vieliährigen Bemühung noch vieles unvollständig und in Unwissenheit bleiben. Wie manche Nachrichten und Merkwürdigkeiten würden noch aus den Bücher-Sälen entfernter Länder heraus zu bringen seyn, deren wir so lange entbehren müssen, bis es den Vorstehern solcher grossentheils gleichsam vergrabenen Schätze gefället, uns dieselbigen in der Ferne zu zeigen!

(V) Im übrigen habe ich nach meinem gegenwärtigem Entwurf mir vorgenommen, nur solcher Gelehrten Erwehnung zu thun, welche viele oder wenige Schriften zu öffentlichem Gebrauche, sie mögen von Wichtigkeit oder geringer Erheblichkeit, bis daher gedruckt oder noch ungedruckt seyn, ausgearbeitet; oder welche wenigstens eine nützliche in die Wissenschaften einschlagende Erfindung, und dergleichen, herfürgebracht; oder etwas in der gelehrten Welt von Wichtigkeit gestiftet haben. Dieses soll ganz und gar nicht in der Absicht geschehen, als ob ich diejenigen gelehrten Männer, welche sich durch keine öffentliche Schriften oder neue Erfindungen und Stiftungen berühmt gemacht, aus der Zahl der Gelehrten ausstreichen wolte. Keinesweges! Ich zehle solche nicht nur den Gelehrten bei, sondern bin auch, obgleich andere eine gegenseitige Meinung hegen, völlig versichert, daß die Nachrichten von denselbigen allerdings bekannt gemacht zu werden verdienen. Um einige Gründe dieses meines Urtheils, welche von Erheblichkeit sind, beizubringen, sage ich: Es giebt unterweilen gelehrte Männer, die keine öffentliche Schriftsteller werden, weil sie wegen überhäufter Amts-Verrichtungen keine Musse, wegen vieler Verdrieslichkeiten oder eines oft übelgegründeten Eigensinnes keine Lust, wegen ihres Aufenthalts oder gewisser Lebensumstände keine Gelegenheit dazu haben, und nichts destoweniger mehr Witz, mehr Gelehrsamkeit, mehr wirkliche Verdienste haben, als manche Schriftsteller:

Digitized by Google

ler: Es giebt dahingegen nicht selten solche Schriftsteller, welche theils so unwissend theils bei ihrem etwanigen Wissen so erbärmlich sind, daß ein Kunstrichter die billige Frage aufwerfen möchte, ob man Leute von diesem Schlage den Gelehrten mit einigem Schein des Rechts beizehlen dürfe: Es giebt einige gelehrte Männer, welche keinen Ruhm durch herausgegebene Schriften erlangen, und deren Lebensbeschreibung doch andern wichtigern Artikeln und Nachrichten zu guter Erläuterung dienen kann: Es giebt auch gelehrte Männer, von welchen man oft muhtmasset, sie wären keine Schriftsteller, bis man unverhoft das Gegentheil erfähret. Um mich über diese vier Puncte näher, doch kurz, zu erklären; so scheinet mir die erste Gattung gelehrter Männer schon an und vor sich der Beschreibung und des Andenkens würdig zu seyn: die andere Gattung möchte nur darum mitgenommen werden, damit man nicht so wol sie selbst, als vornemlich ihre Schriften kennen lernete: die dritte Gattung verdienet noch grössere Aufmerksamkeit, anerwogen, wenn das Leben eines gelehrten Mannes, der kein Schriftsteller ist, etwan die besondere Kirchen-Staats- und bürgerliche Geschichte einer gewissen Landschaft, Stadt, Zeit, oder die in die Wissenschaften laufende anderweitige Nachrichten, aufkläret, an dessen Kentnis wahrhaftig mehr gelegen seyn muß, als an der Beschreibung eines Schriftstellers, welcher nichts bedeutende und elende Dinge in die Welt hineingeschrieben: und die vierte

Gat-

Gattung wäre um deswillen nöthig beschrieben zu werden, damit man, wann man dermahleins ihnen zugehörige Schriften wider Vermuhten finden solte, schon zum voraus wüste, wer derjenige gewesen, dem sie zugehören. Allein, ob ich gleich aus diesen Gründen die Bekanntmachung solcher Gelehrten, die keine Schriftsteller geworden, vollkommen billige; auch noch nicht verredet habe, meine Sammlungen von dergleichen Männern durch den Druck bekannt zu machen: so werde dem ungeachtet, so lange gegenwärtige Nachrichten unter der Aufschrift Historisch-Critischer Nachrichten werden fortgesetzet werden, Sorge tragen, daß ich keinem einzigen einen besondern Artikel widme, welcher nicht entweder ein wirklicher Schriftsteller ist, oder etwas wichtiges in irgend einer Wissenschaft und überhaupt in der Gelahrheit erfunden oder gestiftet hat. Hierzu aber hat mich fürnemlich des hochehrwürdigen Herrn D. Jöchers öffentliche Erklärung in der Vorrede zum Vierten Theile des Allgemeinen Gelehrten-Lexicons bewogen, alwo seine eigene Worte dahin lauten: andere redliche Männer hingegen, die sich um das gemeine Wesen und ihr Vaterland wol verdient gemacht, iedoch eigentlich keine Schriftsteller, oder besondere Beförderer der Gelehrsamkeit genennet werden können, finden unserer Absicht und Einrichtung gemäß, in diesem Buche keinen Platz. Ob ich nun zwar, wie vorhin gedacht, hierin ei-

ner andern Meinung bin; ob auch wol der Herr Doctor unterweilen von diesem seinem Entzweck selbst abgegangen, wie in diesem Ersten Theile meiner Nachrichten bei dem Artikel **Blochinger** erinnert werden wird: so habe mich dennoch entschlossen, da ich das Allgemeine Gelehrten-Lexicon zum Augenmerk habe, eben derselbigen Absicht und Einrichtung gemäß zu verfahren; diesen einzigen Fall ausgenommen, wann in erwehntem grossen Werke selbst ein gelehrter Mann, von welchem keine Schriften gemeldet worden, vorkommt, und ich bei einem solchen Artikel etwas nachzuholen wüste.

(VI.) So wenig aber das grosse Leipziger Werk selbst, welches seiner Absicht und Einrichtung nach schon zu einer grossen Vollkommenheit gediehen, und in seiner Art noch nicht seines gleichen gehabt hat, ganz vollständig und ohne Fehler ist: **eben so wenig** gebe ich meine eigene Sammlungen für **ganz vollständig und ohne Fehler** aus. Auch alle andere, welche auf diesen Schauplatz treten, sie mögen seyn welche sie wollen, würden eine seltsame Thorheit begehen, wenn sie von ihren Bemühungen einen gegenseitigen Ausspruch zu thun die Lust hätten. Es ist ein Himmel-weiter Unterschied, in Wissenschaften, damit sich die Vernunft beschäftiget, zum Schriftsteller zu werden, und historisch-critische Nachrichten und Sammlungen zu verfertigen und zu veranstalten. Dort muß der Schrift-

steller

steller hauptsächlich die Bibliothek, aus welcher er sich Rahts erholet, in seiner vernünftigen Seele haben: hier aber sind die Nachrichten in allen vier Himmels-Gegenden zerstreuet; dort schreibet man, was die vernünftige Seele denket: hier aber schreibet man meistentheils, was andere gedacht haben; dort gelten Begriffe, Grundsätze, Erklärungen, Folgerungen, Schlüsse der Vernunft: allein hier, wo es fast lediglich auf Zeugnisse ankommt, würde man Gefahr laufen, mit den richtigsten und strengesten Vernunft-Schlüssen, die ungeheuersten und lächerlichsten Fehler zu begehen, wo sich solche nicht auf Zeugnisse, und deren Vergleichung unter einander, oder auf eigene Erfahrung, beziehen und gründen. Ueberdas lieget es hier, so zu reden, gemeiniglich an der Zeit und am Glük. Man suchet oft, und findet nicht: und bald findet man, ohne gesucht zu haben. Was sich vor unserem Gesichts-Punct verbirget, werden andere sehen, und sich doch wol viel darauf einbilden, daß ihre Augen etwas entferntes erblicken, ob sie gleich auf den Schultern ihrer Vorfahren gestanden: welche kleine Freude man ihnen gern gönnen kann, wann sie nur nicht dadurch sich zur Verkleinerung ihres Nächsten, welcher oft weit mehr Verdienste gehabt hat, verleiten lassen. Die Historie der Gelahrheit, und, damit ich noch bestimmter und eingeschränkter rede, so gar selbst die Vermehrung und Verbes-

setung des Allgemeinen Gelehrten-Lexicons, ist keinesweges eines einzigen Menschen Werk. Tragen viele, ein ieglicher nach seiner Erkenntnis und Gelegenheit, etwas dazu bei: so kann man sich in Zukunft ein vieles davon versprechen. Wo findet man auch leicht iemand, der alle, oder die meisten seiner Stunden, in dieser Werkstätte arbeiten kann oder will? Da mir selbst weit wichtigere Geschäfte zu besorgen obliegen, und ich überdas öffentlich gestehe, daß ich mich nicht entschliessen würde, alle meine Nebenstunden auf die Gelehrten-Geschichte zu verwenden: so sind es nur etliche wenige meiner Nebenstunden, und ein Theil meiner Gemüths-Belustigung, diese Geschichte vor die Hand zu nehmen, und nach erholten Gedanken zu den höhern Wissenschaften zurük zu kehren, welche ein ernsthafteres Nachsinnen erfodern. Wäre ich, um noch eins zu sagen, mit so grossen Bücher-Sälen umgeben, wie in meinen vorigen Jahren: so würde ich manches vollständiger mittheilen können. Ich kann manche Werke, welche ich vormals gelesen, oder durchgesehen, und die man nur in den Sälen grosser Herren, selten anderswo, antrift, iezt nicht nachschlagen, und muß mich iezt mit demienigen, was ich mir, oft in einer ganz andern Absicht, aufgezeichnet habe, begnügen; ich erinnere mich manches Schriftstellers, den man im Jöcherischen Werke vergeblich suchet, aber es würde etwas zu verwegen

seyn,

seyn, auf das blosse Gedächtnis in den Tag hinein zu schreiben; ich werde aber nichts destoweniger unzehlige Quellen anführen, welche ich theils selbst besitze, theils von Gönnern und Freunden erhalten, und sonst gelesen habe. Ich kann zwar über den Vorraht, welchen andere zur Ergänzung und Verbesserung des Allgemeinen Gelehrten-Lexicons in ihren Schränken haben, kein Urtheil fällen: es kann aber doch seyn, daß der meinige, welcher etliche tausend Artikel in sich begreifet, so zahlreich sey, als der Vorraht irgend eines andern. Er sey aber beschaffen, wie er wolle: so gereicht es mir doch zum Vergnügen, andern damit dienen zu können. Ich werde mich auch niemals erzürnen, wenn geschickte Kenner der Geschichte der Gelehrten die etwan wider meinen Willen sich einschleichende Fehler, und hie oder da etwas unvollständiges, bemerken solten: ich bin vielmehr gesonnen, allerlei Entdeckungen, die ich, oder andere, gemacht, selbst kund zu thun, und nach der Gewohnheit der **Göttenschen, Rathlefischen, Börnerischen**, und anderer Sammlungen, in den folgenden Theilen, vermittelst eines kurzen Anhanges, wenn die Anmerkungen von Wichtigkeit und meiner Einrichtung gemäß sind, anzuzeigen.

(VII.) Die übrigen Erinnerungen will ich kürzlich zusammen fassen, und es sind folgende. **Die Gelehrten, welche vorkommen, werden, ohne Absicht auf ihre Verdienste**, wenn es

nur Schriftsteller u. s. f. sind, angezeiget werden, weil in einem Hause nicht nur theure, sondern auch wohlfeile und schlechte Gerähte sind. Die Artikel, bei denen kein Zeichen stehet, sind insgesammt neu: diejenigen aber, bei denen ein † angezeichnet stehet, deuten die Ausbesserung oder Ergänzung eines Artikels im Jöcherischen Werke an; durch welches leichte Mittel man der überhäuften Wiederholung, ob der Artikel im A. G. L. fehle, oder nicht, auf einmal abhelfen wird. Sonst werde ich auch die anderswo gedruckte Nachrichten, davon ich Verfasser bin, gelegentlich hier mit einschalten. Endlich ist die Ordnung eines ieglichen Theiles sehr beqvem, nemlich alphabetisch eingerichtet, und deswegen kein Register vonnöthen; doch wird man am Ende des Vierten Theiles ein allgemeines Register, über alle vier Theile erhalten. Der geneigte Leser lasse sich diese Nachrichten bestens empholen seyn! Wülfen den 21. Herbstmonaths, im Jahre n. C. G. 1752.

Historisch-Critische Nachrichten von verstorbenen Gelehrten und deren Schriften,

zur Ergänzung und Verbesserung des Allgemeinen Gelehrten-Lexicons.

Des ersten Bandes Erster Theil.

---

1. Agmonius (Nadab).

Unter diesem erdichteten Namen hat Franz. Junius, von welchem das A. G. L. unter seinem wahren Namen handelt, Georgium *Codinum* de officiis magnae ecclesiae et aulae Constantinopolitanae anfänglich lateinisch übersetzt 1588 herausgegeben.

2. Agnethler (Michael Gottlob).

Dieser fleißige und gelehrte Mann war aus Siebenbürgen gebürtig und vom Ritterstande, studirete unter andern auf der hohen Schule zu Halle, ward Magister in der Weltweisheit, und Doctor in der Arzneywissenschaft, und kam 1751 als Professor der Beredsamkeit nach Helmstedt in des sel. Breithaupts Stelle, wo er aber 1752 den 17 Jenner an der Hectic starb. Seine Schriften, so viel mir bekannt, sind: Schulzisches

Münzkabinet, in etlichen Theilen; Disp. de Lauro, pro obtinenda doctrinae salutaris laurea, Halle 1751, welche er ohne Vorsitzer vertheidigte; Syracusanische Könige und Tyrannen aus Griechischen Münzen, zum sechsten Theil der Allgemeinen Welthistorie, welche Abhandlung in den Erläuterungsschriften und Zusätzen zur Allgem. Welth. 3 Theil, Num. 3. befindlich ist; Laurentius Joh. Nepomucenus Reen, Med. Doctor, plagii literarii in Regiae Fridericianae Parnasso grauiter accusatus, conuictus, atque Halensium Musarum decreto condemnatus, Halae 1750.

3. Alaunza (Peter)

Hat einen Tractat ad Tit. XV. Lib. V. Decret. de Sagittariis verfertiget, Hispali 1627 in 4, welchen der berühmte Herr Gerhard Meermann seinem Nouo thesauro iuris ciuilis et canonici wiederum einverleiben lassen.

4. Albinus (Christoph).

Das Allgemeine Gel. Lex. hat zwar einen Christoph Albin; man hat aber noch einen andern, welcher Canonicats-Syndicus gewesen, und ein Chronicon von Zeiz bis zum Jahr 1607 verfertiget hat, davon die Handschrift in der Ludewigischen Bibliothek zu Halle vorhanden war. (s. Catal. Manuscriptorum J. P. de *Ludewig*, pag. 84.)

5. Albinus (Tobias).

Schrieb eine Danksagungs-Predigt wegen Erfindung des Salz- und Wunder-Brunnens zu Salza, die zu Jena 1634 in 4 ans Licht gekommen.

6. Albrecht (Laur). †.

Von diesem gelehrten Buchführer handelt das A. G. L. Ich bemerke nur, daß man hierbei die Frage aufwerfen möchte: ob dieser Mann vielleicht der Laurentius Albertus Ostrofrank, dessen Herr Jöcher nicht geden-

gedenket, gewesen seyn möchte? Mir kommt es nicht ganz toahrscheinlich vor; ich werde aber bei dem Namen Ostrofrank, und also bei einer füglicheren Gelegenheit, ein mehreres davon vortragen.

7. Albutius (Paulus).

Hat eine Epistolam ad Jesuitas zu Paris 1573 in 4 herausgegeben. Wer aber der Verfasser gewesen, und ob es sein wahrer, oder ein erdichteter Name sey, ist noch nicht ausgemacht. (Hamb. Briefwechsel der Gelehrten 1751, 47 St. S. 752.)

8. Alckmar (Henrich von). †.

Der Verfasser des bekannten Reinike Fuchs wird im A. G. L. angeführet. Die erste Ausgabe in niederteutscher Sprache ist 1497 veranstaltet worden, und nach derselben hat man erst neulich eine neue zu Amsterdam besorget, alwo der Herr Prof. Gottsched in der Vorrede unter andern von dem wahren Verfasser des Buches und dessen verschiedenen Ausgaben und Uebersetzungen handelt.

9. Alcman. †.

Ein lyrischer Poet, von dem das A. G. L. nachzusehen. Ich füge bei, daß Johann Anton Astori, welcher 1743 zu Venedig gestorben, einen Commentariolum in antiquum *Alcmanis* Poetae Laconis monumentum, allatum e Graecia, geschrieben, der in dem Salengrischen Supplement zu dem Grävischen und Gronovischen Thes. antiquitatum gefunden wird.

10. Alexius Studites. †.

Das A. G. L. meldet, er sey ein Patriarch zu Constantinopel vom Jahre 1025. bis 1043 gewesen. Man kann bemerken, daß er seinen Beinamen vom Kloster Studium in nurgenamter Stadt erhalten, als in welchem er anfänglich Abt war, bis er 1025 zur Patriarchal-Würde erhoben worden. Ausser den Schriften, die das A. G. L. anführet, hat man von ihm einen

Tractat de nuptiis, und Monumentum synodale de diuersis causſis ecclesiasticis. Mehr von ihm liefert Jo. Imman. *Muller* diss. de Studio clarisque Studiis Seit. 51-54.

11. Alstenius (Augustus). †.

Man besehe von ihm das A. G. L. Es scheinet fast, daß der Vorname nicht August, sondern Augustin gewesen. Ich finde im Rysselschen Verzeichnis 1 Th. S. 2. Augustini *Alsteni* liber singularis de nobilis et studiosae iuuentutis institutione, accedit Drama de Atheo, Amst. apud Lud. Elseuirium 1653 in 12, wobei noch die Worte stehen: liber elegans et rarus.

12. Altus (Henrich).

Ein Preusse, aus Elbingen, vertheidigte unter Gerhard Titius eine Disp. de homine ad imaginem dei condito, eius lapsu etc. Helmst. 1655. in 4. Sonst hat man von seiner Feder Diss. de aequitate, Helmst. 1666; Diss. de virtute et vitio morali, Helmst. 1664; Diss. de Amicitia, Helmst. 1665.

13. Alvensleben (Gebhard). †.

Siehe zum voraus das A. G. L. Er heisset eigentlich Gebhard von Alvensleben. Von diesem berühmten Manne schreibt Henr. *Meibomius* Introduct. ad historiam Saxoniae inferioris, ed. 2. Helmst. 1711 in 4, S. 57: „Vidi etiam apud illustrem virum, Gebhardum ab *Aluensleben*, qui pluribus imperii principibus a consiliis intimis, inter reliquas seueriores curas, insatiabili omnis historiae, pragmaticae et genealogicae imprimis, desiderio tenebatur, et in eo plura volumina ipse conscripserat, *Topographiam Episcopatus*, nunc Ducatus, *Magdeburgensis*, magna industria ab ipso congestam: sed et ille ingenti bonorum virorum, qui virtutes ipsius nouerant, et meo, quem amabat, dolore nuper mortuus est". Aus welchen Worten eines Theils erhellet, daß er bei mehrern Teutschen Reichs-Fürsten geheimer Raht gewesen; andern Theils, daß unter denen von ihm ausgearbeiteten

teten und zusammengetragenen Handschriften ein geographisches Werk vom Herzogthume Magdeburg sich befunden. Im übrigen hat der um die Teutsche Staats-Geschichte höchstverdiente Herr Hofrath Lenz zu Halle, wie mir erinnerlich ist, eine eigene Schrift von der Alvenslebenschen Familie herausgeben wollen. Man hat schon von dieser Familie ein lateinisches gedrucktes Gedicht vom Jahre 1581 in 4, nemlich Cyriaci *Edini* historicam descriptionem generosae et antiquae familiae ab Aluensleben, obschon in derselben Schrift von dem gegenwärtigen Gebhard von Alvensleben nichts stehet noch stehen kann. Weil diese Schrift in wenigen Händen seyn wird, verlohnet es sich der Mühe, das hauptsächlichste daraus anzuführen, wie denn auch dem Herrn Prof. Jöcher der Cyriac Edin unbekannt gewesen seyn muß, weil er seiner nicht gedacht hat. Nach diesem Verfasser also führete die Familie ihren Namen von dem alten eingegangenen Schlosse Alvensleben an der Elbe im Magdeburgischen: Das Schloß selbst aber soll den Namen von einem gewissen Herrn, Namens Alvo, haben, dessen Nachkommen von Karl dem grossen in den Grafenstand erhoben worden. Ich lasse es dahin gestellet seyn, ob diese Herleitung völlig erwiesen werden könne; oder ob nicht vielmehr das Schloß von der Elbe, daran es gelegen, und gedachter Alvo ebenfalls von dem Elbstrohme, seines Aufenthalts wegen, den Namen erhalten haben möchte? Jedoch, wir brechen hiervon ab, um den Fustapfen Edins weiter nachzugehen. Unter des Alvo Nachkommen waren folgende Grafen: Busso, Reimar, Ditmar, Dieterich, Hatto, Konrad, Siegfried, Reimar der zweite, und Albert der lezte Graf, der 1253 das Leben verließ. Hierauf folgen die Nachkommen, welche den gräflichen Titel nicht führeten, von denen ich dieienigen, so Edin wegen ihrer Gelehrsamkeit preiset, in aller Kürze aufzehlen will. Sie sind: Busso von Alvensleben, der von den Geistlichen zu Havelburg oder Havelberg 1490 zum Bischof erwehlet wurde; ein anderer Busso, eben-

daselbst um das Jahr 1560 Bischof; Albert, welcher um 1560 lebte; Valentin um 1581; Gebhard, um 1581, der sich auf die Rechte legte, und unter andern eine Reise durch Welschland und Frankreich that; noch ein Gebhard, Joachims älterer Sohn, der zu Jena, wo er studirete, 1572 in seinem 22sten Jahre verstarb; endlich Ludolf oder Ludlef, des vorigen Gebhards Bruder, und Joachims Sohn, befliß sich der Rechte, und studirete Anfangs zu Kölln am Rhein, begab sich aber der Pest halber von dar nach Löwen in den Niederlanden: und als Löwen durch den Krieg hart mitgenommen ward, auch die Universität selbst ganz in Unordnung gerieth, unter welchen Umständen dieser Ludolf seiner Bibliothek beraubet wurde, gieng er mit vorhin angeführtem Edin, der ihn begleitete, auf die Universität Dole in der Grafschaft Burgund, ferner von hier auf die hohe Schule zu Bourges in Orleans, wo er noch 1581 gewesen. Bis hieher gehen die vom Edin gegebene Nachrichten.

14. Alvernus (Wilhelm).

Hat Sermones in Epist. et Euang. Dominic. et Fest. item Sanctorum totius anni geschrieben, so zu München 1643 in 4 ans Licht getreten sind.

15. Amboise (George von).

Ein Kardinal, und Staats-Minister Ludewigs XII Königes in Frankreich. Wir haben Briefe von ihm, die in folgender Sammlung stehen: Lettres du Roi *Louis XII* et du Cardinal George *d'Amboise*, son ministre d'etat, etc. 4 Tomes, à Bruxelles, 1712 in 8.

16. Ambrosius (Johann Marius).

Ist Verfasser eines Commentarii in *Porphyrii* institutiones de quinque vniuersalibus, Paris 1595 in 4.

17. Amigoni (Floriano Maria).

War ein italiänischer Abt, Exgeneralis der Camaldulenser, Vicecustos der Colonia Arcade Camaldolese,

und

und erster Direktor der Academia de' Pneutici zu Forli, und starb zu Forli in dem Kloster St. Salvators den 19 Merz, 1749. Von seinen Gedichten stehen viele in der venetianischen Ausgabe von *Cinelli* biblioth. volante. (Regensp. gel. Zeit. 1749. 23 St. Beitrag zu den Erlang. gel. Anmerk. 1749. 21 Woche.)

18. Amphilochius. †.

Ein Bischof zu Cizycus in dem neunten Jahrhundert. Ich merke hierbei an, daß seine griechische Quaestiones ad *Photium* nebst dessen Antworten, deren das Allgemeine Gelehrten-Lexicon mit keinem Worte gedenket, in der Königlichen Bibliothek zu Turin vorhanden seyen, wie in folgendem Werke gemeldet wird: Codices Manuscripti Bibliothecae Regii Taurinensis Athenaei, per linguas digesti, et binas in partes distributi, in quarum prima Hebraei et Graeci, in altera Latini, Italici et Gallici. Recensuerunt Joseph. *Passinus*, Regi a Consiliis, bibliothecae praeses et moderator, Ant. *Rivautella*, et Franc. *Beeta*, eiusd. bibl. custodes.

19. Angelocrator (Daniel). †.

Die Jöcherische Nachricht von diesem ehemaligen Cöthnischen Superintendenten, Daniel Angelocrator, sonst auch Engelhard genannt, kann folgender massen ergänzet und verbessert werden. Er ward 1569 den 19 October, zu Corbach in der Grafschaft Waldeck geboren, kam anfänglich in Bedienung an das Gymnasium zu Stade, ward 1597 Pfarrer zu Mertinhagen, 1601 Pfarrer zu Ischa, 1606 zu Frankenberg in Oberhessen, 1612 Archidiakonus zu Marburg, 1614 Superintendent zu Marburg, 1618 den 9 November reisete er auf die Synode nach Dordrecht, 1624 aber, als Landgraf Ludewig in Marburg einzog, erhielt er nebst andern seine Erlassung, 1625 ward er Pfarrer zu Gudensberg, 1626 Consistorial-Raht zu Cassel, 1627 Superintendent zu Cöthen, welche Stelle er 1632 niederlegte, und 1633 ebenfalls die Hofprediger-Stelle,

wo-

wobei er aber doch eine Besoldung behielt, bis er 1635 den 30 Jul. gestorben. Sonst ist es ein Irrtum, wenn ein gewisser Skribent meldet, er wäre schon 1632 verstorben: welcher Irrtum sich daher entsponnen, weil unser Angelocrator 1632 seine Superintendenten-Stelle, wegen seines hohen und unvermögenden Alters, niedergeleget. Es ist übrigens ein Druck-Fehler im A. G. L., wo es unter andern heisset, er habe wider den Jeremias Victor geschrieben; man muß an dessen statt Vietor lesen.

20. Annius von Viterbo (Johann). †.

Er ist der bekannte Annius, welcher viele Schriften der Alten, die man für verloren gehalten, herausgegeben, die aber von den Gelehrten für untergeschoben und von ihm selbst erdichtet angesehen werden, weswegen man ihn nicht unbillig unter die grösten gelehrten Betrüger setzet. In dem A. G. L. wird ziemlich vollständig von ihm gehandelt, und unter andern gemeldet, daß er eigentlich Nanni oder Nannio geheissen, diesen Namen aber in Annius verwandelt. Nachfolgende Anmerkung wird nicht ohne Nutzen seyn, weil sie uns vor einem Versehen warnen kann. Unser Schriftsteller wird an einem gewissen Orte Annius *Vetolonius* genennet, und andere haben nicht gewust, was sie aus dem *Vetolonius* haben machen sollen. Nemlich Just George Schottel in seinem grössern Werke von der Teutschen Hauptsprache, Braunschweig 1663 in 4, schreibet in der III Lobrede § 6. 7. Seit. 30. 31 also: „Einer mit Namen Annius Vetolonius „ist noch vor Goropio, eben des Goropii Meinunge „gewesen, wider welchen weitläuftig deswegen geschrie„ben Lybius Geraldus". Ich gedenke iezt nur beiläufig, wie seltsam Schottel den lezteren Namen Lybius Geraldus verkehrt habe; und wie Johann Augustin Egenolf in seiner Historie der Teutschen Sprache, I Theil, auf der 17 Seite sich durch Schotteln in einen noch grössern Irrtum verleiten lassen, indem er daselbst aus dem angeblichen Lybius Geraldus so gar

zwo Männer Lybius, und Geraldus, gemacht; wannenhero auch Egenolf von Polycarp Lyſern in den Miſcellaneis Lipſienſibus, welche der ſeelige Pezold herausgegeben, Tom. II. p. 547 deswegen angegriffen worden, worauf ſich Egenolf nicht lange nachher damit vertheidiget, daß er ſich auf Schotteln verlaſſen, Lyſern aber ſelbſt wiederum eins angehänget, indem dieſer letztere den wahren Namen Lilius Gyraldus zwar angegeben, den Namen Gregorius aber weggelaſſen, weil der ganze Name Lilius Gregorius Gyraldus iſt. Wir kommen wieder auf den Annius. Gedachter Schottel, dem der Annius von Viterbo ſonſt nicht unbekannt geweſen, ſcheinet ſelbſt angeregten Orts ſich nicht begriffen zu haben, wer der von ihm angezogene Annius Vetolonius geweſen; weil er ſo zweifelhaft von ihm redet; und man möchte faſt dem erſten Anſehen nach gedenken, er habe einen andern Annius im Sinne gehabt. Egenolf ſchrieb Schotteln auch dieſes nach, und führete den Annius Vetolonius oder Vetulonius in der Hiſtorie der Teutſchen Sprache 1 Theil, Leipzig 1716 in 8, an, und bekannte zugleich, daß er nicht wüſte, wer dieſer Mann geweſen. Polycarp Lyſer, (welcher ſich nachgehends Leyſer nennete, *Heumanni* Conſpect. rei lit. p. m. 211.) der wider Egenolfen ſchrieb, machte in dem angeführten Orte der Miſcellaneorum Lipſienſium, Tom. II. Lipſ. 1716. 8. p. 547 über Egenolfs angezogene Stelle folgende Anmerkung: „Num Annius *Vetulonius* ille ſit ipſe Joh. „Annius *Viterbienſis*, non definio. Id ſolum noui, „hunc Jo. *Annium* Scythas habere veruſtiſſimum Eu„ropae populum, et reliquorum patrem; woraus denn erhellet, daß auch Lyſer noch gezweifelt, wer dieſer Annius geweſen, obwol ſeine Muhtmaßnng richtig iſt. Egenolf bekannte hierauf in der Reſponſione ad Lyſerum in den Miſc. Lipſ. Tom. III. Obſ. 64. p. 235 noch einmal, daß ihm der Vetulonius unbekannt wäre. Ich merke noch an, daß Egenolf nicht Vetolonius, ſondern Vetulonius ſchreibe, da doch Schottel ſo wol in dem gröſſern Werke von der Teutſchen Sprache, ange-

angeführten Orts, als auch in der kleinen Ausgabe von 1651 in 8 nicht Vetulonius, sondern Vetolonius geschrieben: obgleich Vetulonius noch richtiger seyn würde. Es nimmt mich Wunder, daß diese gelehrte Männer nicht alsbald eingesehen, daß der bei Schotteln angezogene Annius Vetolonius kein ander als unser Annius von Viterbo seyn könne. Denn einer Seits hat der Viterbische Annius wirklich solche historische Ketzereien vorgetragen, dergleichen der berüchtigte Gorop mit grosser Mühe ausgeführet, und man hat sonst keinen andern Annius, der Meinungen, die den Geropischen ähnlich wären, geheget; anderer Seits ist ia leicht einzusehen, daß Vetulonius (oder Vetolonius, wie Schottel unrichtiger schreibet, sonst aber auch gar Vetolinus Seit. 28,) nichts anders bedeute, als *Viterbienſis*, indem das heutige Viterbo sonder Zweifel in der Gegend gelegen, wo die alte Stadt, die bei dem Silius Vetulonia, bei dem Ptolemäus Οὐετυλώνιον, bei dem Dionysius Οὐετυλώνιον, und sonst *Vetulonii*, heisset, gewesen ist, daher auch Viterbo auf Lateinisch *Vetulia*, *Vetulonium*, u. s. f. pfleget genennet zu werden.

21. Antonius (Nicolaus).†

Der berühmte Verfasser der Bibliothecae, Hiſpanicae, welcher im A. G. L. kürzlich beschrieben, und hin und wieder angezogen wird. Das A. G. L. meldet, er habe auch de iure exilii geschrieben: Das Werk bestehet aus drei Büchern, welche zu Antwerpen 1659 in Folio aus der Presse getreten, nunmehro aber in Herrn Meermanns Nouo theſauro iuris ciuilis et canonici, und zwar desselben III Bande, von neuem aufgelegt worden. Es hat Herr Meermann daselbst, so wol von diesem Werke, als dem Verfasser, einige Nachricht gegeben, welche die Verfasser der Götting. Gel. Z. 1752, im 15 St., und des Beitrages zu den Erlang. gel. Anmerk. 1752, 11 Woche, S. 164, mittheilen, woraus der Jöcherische Artikel erläutert werden kann. Was demnach des Nic. Antonius Libros III de Exilio ſiue

de

de exilii poena antiqua et noua, exulumque conditione et iuribus, anbelanget, ſo kamen ſolche 1659. in folio zu Antwerpen heraus. Der Verfaſſer hatte das Werk ſchon 1640. fertig gehabt, und dem Franc. Ramus übergeben; dieſer theilete es dem Joſeph Ferdinand Retez mit, der damahls an ſeinem Commentario ad tit. ff. de interdictis et relegatis arbeitete. Dieweil aber Antonius nach der Zeit ſeinem Werke viel beiſetzte, und dieſe Verbeſſerungen und Zuſätze durch den Herrn Mayanſius dem Herrn Meermann in die Hände fielen: ſo iſt die neue Ausgabe in dem Meermanniſchen Theſauro weit beſſer und vollſtändiger. Was aber das Leben dieſes Skribenten, des Nic. Antonius, betrift, ſo war er zu Sevilien 1617 den 31. Jul. geboren, und ſein Vater, eines gleichen Namens, war Präſident in dem Admiralitäts-Rahte. Zu Salamanca hörete er vornehmlich den Franz Ramus del Manzano. Nach geendigten akademiſchen Studien war er willens in der Stille zu leben, muſte es ſich aber gefallen laſſen, als ihn König Philipp der vierte 1659 zu ſeinem General-Agenten in Rom machte. König Karl der zweite rief ihn 1679. nach Spanien, und ſetzte ihn in den Raht de la Guziata, welche Stelle er bis an ſeinen Tod 1684 verwaltete. Er hatte ſich zu Rom eine Bibliothek, die mehr als dreißig tauſend Bücher enthielt, geſammlet, hinterließ aber ſonſt keine Mittel. Von ſeiner Bibliotheca Hiſpanica antiqua et noua, welche in den Spaniſchen gelehrten Geſchichten, ihres gleichen nicht hat, wird in den Hamb. Ber. von gel. Sachen 1752, 18 St. Seit. 142. gemeldet, daß ſie ietzt in Spanien mit Vermehrungen neu gedruckt werde, und ſtatt 2 Folianten, in dieſer neuen Ausgabe 6 Folianten ausmachen werde.

22. Anus (Peter van der). †.

Er wird auch Petrus Vanderanus genennet, kürzlich im A. G. L. beſchrieben, und ich bemerke nur noch, daß ſein Commentarius de priuilegiis creditorum, ſo 1560 in 8 zu Antwerpen das Licht erblickte, ebenfalls

in dem Mecrmannischen thesauro iuris wieder abgedrucket worden.

23. Apolephtes (Didacus oder Jacob).

Unter diesem Namen hat ein Gelehrter, aus der Lausniz, folgende Sammlung herausgegeben: Erquick-Stunden von zweitausend ein hundert auserlesenen schönen lustigen Historien u. s. f. davon die sechste Ausgabe zu Leipzig 1624 in 8 in 5 Theilen die Presse verlassen. Auf dem Titel heisset er Didacus Apolephtes, allein in der vorangesetzten Zueignungs-Schrift nennet er sich Jacobum *Apolephthem*, sonst Zanach genannt. Es wird ein Jacobus Zanachius im A. G. L. angeführet: weil aber nicht dabei gemeldet wird, wer er gewesen, auch angeregte historische Erquick-Stunden vom Herrn Professor Jöcher weggelassen worden, so kann ich nicht mit völliger Gewisheit versichern, ob es einerlei Person sey? wiewol mir solches einigermassen wahrscheinlich vorkommt.

24. Apomasar. †.

In dem A. G. L. stehen blos die Worte: „ein alter „Skribent, welcher Apotelesmata verfertiget. Man kann aber hieraus noch nicht abnehmen, was der Inhalt des Werkes sey, welches eigentlich von der Bedeutung und Erfüllung der Träume handelt. *Apomasaris* Apotelesmata, siue de significatis et euentis insomniorum ex Indorum, Persarum, Aegyptiorumque disciplina, sind interprete Jo. *Leunclavio* zu Frankfurt 1577 in 8 in öffentlichem Druck mitgetheilet worden.

25. Argentus (Joh.) †.

Ein Jesuite von Modena, welchen das A. G. L. kürzlich beschreibet, und anfüget, er habe von dem Zustande der Jesuiten in Polen und Litthauen, wie auch Apologeticum pro Societate Jesu, geschrieben. Ich will die Titel seiner hieher gehörigen Abhandlungen hersetzen: De rebus Societatis Jesu in regno Poloniae

ad

ad Sigismundum regem; Defenſio Societatis Jeſu adverſus *Turascaium* et M. *Tusnudium*, 1605; Actio pro reſtituenda Societate Jeſu in Tranſyluania.

26. Athenodorus Cordylio. †.

Auch von dieſem kann man das A. G. L. vergleichen, überdas aber nachſtehendes anmerken. Er war ein Stoiſcher Weltweiſer von Tarſus, und iſt wol zu unterſcheiden von einem andern, deſſen Beiname *Cananita* iſt, einem gleichfalls Stoiſchen Weltweiſen von Tarſus, von dem ich, im folgenden handeln will. Strabo im XIV. Buche unterſcheidet beide genau, Johann Scheffer aber notis ad *Aelian.* Variar. Hiſtor. Lib. XII. c. 25. vermenget ſie unrichtig, wie Perizon und Rhun anmerken. Merkwürdig von ihm iſt, was Laertius in Zenone Lib. VII. ſegm. 34. von ihm berichtet, daß er, aus Liebe zu ſeiner Secte, in der Bibliothek zu Pergamo die Bücher der Stoiker theils verändert, theils untergeſchoben. Ein mehreres von ihm giebt Herr Brucker in ſeiner Hiſtorie der Philoſophie, und M. Jo. Frid. *Hoffmann* Diſp. de Athenodoro, Tarſenſi, philoſopho Stoico, Lips. 1732 in 4, § 4, Seit. 6. 7.

27. Athenodorus Rhodius. †.

Dieſer iſt der dritte des Namens Athenodor, von welchem das allgemeine Gelehrten-Lexicon handelt. Man kann hier anmerken, daß Joh. Meurſius diejenige Schriften, die Herr Jöcher bei dem Athenodoro Cordylione anführet, dieſem Rhodiſer beilege.

28. Athenodorus. f.

Es iſt derſelbe, von welchem ich etwas umſtändlicher zu handeln geſonnen bin, in ſo ferne ich mich einen Irthum aus Hoffmanns angezogener Abhandlung zu entdecken bemühen werde, der zweite im Allgemeinen G. L., von welchem die Worte in dieſer Geſtalt daſelbſt geleſen werden: „ein ſtoiſcher Philoſophus, von „Tarſus, zur Zeit des Kaiſers Auguſti, iſt des Kai-

„ser's Augusti, und auch des Tiberii Præceptor gewest, „hat unter andern Büchern auch libros dissertationum „verfertiget, und dem Tiberio gerahten, das griechi„sche Alphabet erst zu wiederholen, ehe er in seinen „Zorn willigte.„ Hier macht der Herr Verfasser aus zween unterschiedenen Männern einen einzigen. Denn derienige Athenodor, welcher des Augustus Lehrer gewesen, kann diesen Posten bei dem Tiberius nicht bekleidet haben. Es ist solches ein Misverstand, welcher von Gerhard Johann Vossens Versehen herrühret. Nemlich *Vossius* de hist. gr. Lib. II. c. 5. beruft sich auf *Suetonium*, als welcher cap. 4. aus des Augustus Briefe folgende Worte anführe: „Tiberium adolescentem „ego vero, dum tu aberis, quotidie inuitabo ad coe„nam, ne solus coenet cum suo Sulpicio et Atheno„doro. Hier nun setzt Voß hinzu: Immo et ipsius „Augusti praeceptor antea fuerat. „ In diesem Irrtume folget ihm der berühmte *Menagius* ad *Laert.* III. Segm. IV. Tom. II. p. 126. Es scheinet, Voß habe Suetons Stelle nicht mit Fleis nachgesehen, weil angezogene Worte nicht in *Suetonii* Augusto, auch nicht in Tiberio, sondern erst in Claudio stehen. Dieser iunge Tiberius ist nicht derienige Tiberius, welcher des Kaisers Augusts unmittelbarer Nachfolger in der Regierung war, sondern der Enkel der Livia, der unter dem Namen Claudius unter den Kaisern stehet, und sonsten ebenmäßig Tiberius genennet wird. Dannenhero ist es gar nicht wahrscheinlich, daß derienige Athenodor, welchen der Kaiser August zu seinem Lehrmeister gehabt hatte, auch der Lehrer oder Hofmeister dieses Claudius gewesen sey. Denn iener Athenodor war schon ein beiahrter Mann, als August noch ein iunger Herr war, zu dessen Führung und Unterweisung er verordnet wurde. Sueton im August, Kap. 89. Dazu kommt noch, was Perizon aus des Strabo XIV. Buche gewiesen, daß Athenodor, Augusts Lehrmeister, als ein alter und betagter Greis vor des Marcellus Tode nach Tarsen zurük gekehret, und in dieser Stadt einen Befehlshaber abgegeben, nach dessen Tode aber

Ne-

Neſtor, des Marcellus und Tiberius Lehr- oder Hof-Meiſter eine ſolche Ehrenſtelle zu Tarſen erlanget habe. *Hoffmann.* diſſ. cit. §. 19. p. 26. 27.

29. Athenodorus Cananita.

Dieſer berühmte Mann, deſſen wir im nächſtvorhergehenden Artikel gedacht, wäre denn der Lehrer des Kaiſers Auguſts, den man im A. G. L. mit dem Hauslehrer des Tiberius, oder vielmehr Claudius, vermenget. Was nun den gegenwärtigen anbetrift, ſo nennet ihn Strabo einen Sohn des Sandon, im XIV. Buche; welches der Wahrſcheinlichkeit näher tritt, als was bei dem Plutarch in Poplic. ſtehet, Ἀθηνόδωρος ὁ Σάνδων, als wenn dieſer Athenodor ſelbſt wäre Sandon benennet worden: wiewol es ſeyn könte, daß die alten griechiſchen Schriftſteller ihn etwan unterweilen mit ſeines Vaters Namen beleget haben möchten. In Xylanders lateiniſcher Ueberſetzung iſt noch ein anderer Fehler begangen worden, indem er an ſtatt *Athenodorus Sandon* gar *Athenaeus Sandon* ſetzet. Strabo nennet ihn überdem noch *Cananitam*: es bleibt aber noch ungewiß, ob er von einem gewiſſen Orte, wo er geboren, *Cananita* möchte genennet worden ſeyn, oder nicht? man müſte denn annehmen, daß er zu Tarſen, ob er gleich ſonſt *Tarſenſis* heiſſet, nicht geboren, ſondern hieſelbſt nur auferzogen worden. Glycas, Manaſſes, und Cedrenus, benennen denſelbigen *Alexandrinum*: es ſcheinet aber wol, daß ſie hierin einen Irrtum begangen haben, weil ſie der Nachricht älterer und glaubwürdiger Skribenten, Strabons und Plutarchs, widerſprechen. Nachdem dieſer Athenodorus von den Kaiſer Auguſt ſeiner bei ihm verwalteten Dienſte entlaſſen worden, ward er dem Tarſiſchen gemeinen Weſen vorgeſetzt, brachte das gemeine Weſen in gute Ordnung, erlangete vom Kaiſer Auguſt die Freiheit der Stadt, und ſtarb alda in ſeinem 82 Jahre. Ob er eben derſelbige Athenodor geweſen, der zu Athen ein Haus von einem Geſpenſte befreiet haben ſolt, *Plin.* Lib. VII. Epiſt. 27, oder ein ander, iſt noch unausge-

macht. Seine Schriften sind alle verloren gegangen. Er soll ein Buch von seinem Vaterlande Tarsus verfertiget haben, wie *Stephanus* in Ἀγχιάλη meldet; ein Buch an die Octavia, des Kaisers Augusts Schwester, *Plutarch.* in Poplic.; ein Buch de Oceano, *Strabo* Lib. I. und *Laertius* führet Athenodorum ἐν ὁγδόῳ περιπάτων an, welches Werk Menage diesem Athenodor beileget, andere dahingegen dem Athenodor mit dem Beinamen Cordylio, von welchem wir vorhin Zahl 26 gesprochen haben. Die Werke περὶ σπουδῆς καὶ παιδείας, und πρὸς τὰς Ἀριστοτέλους κατηγορίας, leget Meursius dem Rhodisischen Athenodor bei. Unser Athenodor ist vermuthlich eben derselbige, dessen Seneca etlichemal gedenket, und dessen weise Aussprüche er erwehnet; zum Ex. de Tranquillit. an. cap. 6: „Athenodorus ait, ne ad coenam quidem se iturum „apud eum, qui sibi nihil pro hoc debiturus sit. „Und cap. 3: „Optimum erat, vt ait Athenodorus, actione „rerum et rei publicae tractatione et officiis ciuilibus „se detinere. „Wie auch Ep. X: „Verum est, quod „apud Athenodorum inueni; tunc scito te esse omni„bus cupiditatibus solutum, cum eo perueneris, vt „nihil Deum roges, nisi quod rogare possis palam „ Von seinen Verdiensten handelt M. Johann Friederich Hoffmann in seinem Athenodoro Tarsensi Philosopho Stoico, Lips. 1732. in 4, weitläuftiger; und ich füge noch eine andere nach der Zeit gedruckte Schrift bei, nemlich Isebr. Eilardi *Harkenrothii* Coniectanea de Athenodoro Sandonis F. Cananita, Sauli quondam Tarsensis pueri, Judaei liberaliter educati, dein Pauli nobilitati Apostoli, literario formatore, philosopho Stoico, in den Miscellaneis obseruationibus criticis nouis in auctores veteres et recentiores in Belgio collectis et prodiris, Amst. 1740. Tom. I. num. 4.

30. Aventin (Johann). †.

Der Herr Prof. Jöcher sagt unter andern, er habe historiam vtinensium s. otingensium, oder von Oettin-

gen,

gen, einer Stadt in Schwaben, verfertiget. Herr Bayle, hat auch alſo: es iſt aber ein geographiſcher Fehler, indem dieſes Oettingen nicht in Schwaben, ſondern in Baiern lieget. Dieſes bemerket der berühmte Rector zu Wolfenbüttel, Herr Johann Chriſtoph Dommerich, in dem Hamb. Briefwechſel der Gel. vom Jahre 1751, im 9 St. S. 141, welcher ſich dieſerwegen auch auf folgende Abhandlung: Epiſtola ad Amicum, qua ea, quae *C. H. E. D.* (Chriſtian. Heinr. *Erndtel.* Doct.) in relatione de itinere ſuo anglicano et batauo annis cIↃ IↃ ccvi. et cIↃ IↃ ccvii. facto de auguſta Bibliotheca Wolfenb. etc. recenſet, examinantur a Jan. Gregor. *Betulio*, Hanou. 1720. p. 10, beziehet, unter welchem Namen der Herr geheime Juſtiz-Raht Johann Georg Burckhard zu verſtehen iſt.

31. Averani (Joſeph). †.

In dem A. G. L. findet man von ihm und ſeinen Schriften Nachricht, und ich mache hier noch einen kleinen Zuſatz, welcher in deſſelben Leben und Schriften einſchlägt. Von ſeinen Interpretationibus Iuris ſind die 2 erſtere Bücher 1716 zu Leiden aus der Preſſe gekommen, nachdem ſie Heinrich Brencmann zu Florenz von dem Verfaſſer empfangen, und nach Holland geſchickt hatte: und ſie wurden 1736 von neuem aufgeleget. Nach des Averani Tode ſandte Ant. Vitolini, Marcheſe von Ponte-Sacci, die 3 übrigen Bücher, welche Averani kurz vor ſeinem letzten Ende ihm gegeben hatte, auch in Holland, und ſie kamen 1746 nebſt des Verfaſſers Lebensbeſchreibung in 3 Theilen in 8 heraus. Jüngſthin aber ſind alle 5 Bücher zu Lyon in groſſem 4 und 2 Theilen, deren erſter 3 Bücher, der andere 2 Bücher in ſich faſſet, nebſt des Verfaſſers Leben und einem Verzeichnis ſeiner übrigen Schriften, von neuem abgedrucket worden. Die Aufſchrift lautet: Interpretationum iuris Libri V, in quibus multa, cum iuris ciuilis, tum aliorum veterum ſcriptorum, loca noua ratione illuſtrantur, multa item ex antiquitate Romana Graecaque docte pertractantur,

tur. (Leipz. Gel. Z. 1752. 41 St. Beitrag zu den Erlang. gel. Anm. 1752, 24 Woche, S. 372. u. f.)

32. Aurbach (Joh.) †.

Im A. G. L. heisset es: „ein Juriste, hat am Ende des 15 Seculi gelebet, und Anacreontica, wie „auch 2 libros singularium allegationum verfertiget.„ Diesen hält also Herr D. Jöcher vor verschieden vom Joh. Aurpach, welches vermuthlich unrichtig ist. vergl. Zahl 33.

33. Aurpach (Joh.) †.

Wird im A. G. L. vor einen Baierischen Rechtsgelehrten gehalten, welcher 1565 Epistolarum iuridicarum libros IV geschrieben habe. Wo mich meine Vermuhtung nicht trüget, so werden ihm die (Zahl 32) angeführten 2 libri singularium allegationum zugehören, und es wird eine Verwechselung in beiden Jöcherischen Absätzen seyn; wo es nicht gar einerlei Person ist. Die Libri IV. Epistolarum iuridicarum sind zu Kölln 1566 in 8, und eben dieselbigen mit den libris II singularium allegationum eben daselbst 1571 in 8, wie auch 1606 in 8 ans Licht getreten.

34. Aurpach (Johann von).

Ob dieser etwan der (Zahl 32) nach Herrn Jöchers Bericht am Ende des funfzehenten Jahrhunderts im Leben befindlich gewesene Rechtsgelehrte sey, oder ein ander? kann ich nicht zuverläßig bestimmen. So viel berichte nur, daß ein Johann von Aurpach um solche Zeit ein Leipziger Rechtsgelehrter gewesen, und daß 1512 in folio folgendes Werk zu Leipzig zum Vorschein gekommen: Jo. de *Aurpach* processus iuris, cum lectura et expositionibus Jo. de *Eberhausen*. Der verstorbene Herr Kanzler von Ludewig zu Halle hat seinem Abdruck folgende Anmerkung beigezeichnet gehabt: „Vtrique huius libri auctores Lipsienses fuerunt, scri„pseruntque in gratiam forensium in Germania tribu„nalium, conflictuum. Sed tamen, quod stupendum, nul-

„la

„la iurium Germaniae, vel vnico verbulo facta men-
„tio, vel ſpeculatorum iuris Saxonici memoratio vlla.
„Nam praeter apices Legiſtarum et Decretiſtarum in-
„uenies hic nihil.„

35. Aymon (Joh.)†.

Auſſer dem, was das A. G. L. meldet, iſt er Verfaſſer der Monumens authentiques de la religion des Grecs im Haag 1705 in 4.

36. Bachilides oder Bacchylides.

Ein lyriſcher Poet, deſſen Gedichte in folgender Sammlung ſtehen: Alcaei, Sapphus, Steſichori, Ibyci, Anacreontis, Bacchylidis, Simonidis, Alcmanis, Pindari, carmina lyrica, cum interpretatione latina, Antwerpen 1567 in 12, welche Sammlung auch 1598 in 8 herfür gekommen.

37. Bachmeyer (Wolfgang).

Hat eine Vereinigung des alten und neuen Kalenders zu Ulm 1661 in 4 herausgegeben.

38. Bacmeiſter (Lucas.)†.

Der hochehrw. Herr D. Jöcher hat 3 Männer, welche Lucas Bacmeiſter geheiſſen: von ſelbigen handelt Ge. Henr. *Goetzius* de viris doctis Lucae inſignitis nomine, Lubecae 1709 in 4. Es ſind noch zween andere gleiches Namens, welche im A. G. L. fehlen; von denen ich den einen, als einen Schriftſteller, in folgendem 39 Abſatz mittheilen will.

39. Bacmeiſter (Lucas).

Des Lüneburgiſchen Arztes Matth. Bacmeiſters Sohn, war anfänglich Prediger im Hadeler-Lande, zulezt aber Superintendent zu Ratzeburg, wo er 1661 in die Ewigkeit gegangen. Man hat von ihm im Druck: Seine Einführungs-Predigt, welche 1645 von ihm gehalten, aber erſt 1648 zu Lübek zum Druck gebracht worden; eine Leichenpredigt auf Johann Klugen, Pfar-

rer zu Ottendorf, über 2 Korinth. I. 12, Stade 1653: eine Leichenpredigt auf Elsaba, gebohrne Aepiniin, verheirathete Kropenin, über 2 Korinth. IV. 17. 18, Lübek 1658. Sein Sohn war Sebastian Bacmeister, welchen man im A. G. L. findet. (Götze eben daselbst.)

40. Baiardus (Nicolaus). †.

Im A. G. L. stehet bei diesem Namen: siehe Bayart. Man findet aber den Namen Bayart nicht.

41. Baiardo (Andr.)

Hat Philogine, Romanzi geschrieben, wie aus des Doni Libraria erhellet. (Hamb. Briefwechsel 1751, Seit. 474.)

42. Baldan (Theophilus).

Hat einen Beweis wider das Concilium zu Trient zu Nürnberg 1750 in 4 herausgegeben.

43. Balder (Johann).

Aus Stolpe in Pommern gebürtig, hat unter M. Johann Paschen als Verfasser Conflictum historicum de B. Georgio Martyre, aduersus Christophorum Christophori *Sandium* vertheidiget, Witt. 1685 in 4.

44. Balser (Johann Christoph).

Wurde 1710 den 30 Jenners zu Giessen geboren, besuchte die dasige Universität, stellete darauf eine Reise durch Teutschland an, hielt bei seiner Rükkunft zu Giessen 1736 eine Streitschrift de poena stupri, pro Licentiatu in den Rechten, stellete nachhero Vorlesungen an, ward 1742 ausserordentlicher Lehrer der Rechte und Beisitzer der Fakultät, 1744 ordentlicher Professor, und 1747 Doctor der Rechten, starb aber 1750 den 14 Jun. Unter seinen Schriften ist die Abhandlung de libertate religionis contra Pet. *Bannizam*, Giessae 1738. 4. (Weidlichs Lex. der Rechtsgel. Frankf. gel. Zeit. 1750. 51 St. Beitrag zu den Erlang. Anm. 1750. 29 Woche, 464 S.)

45. Ba-

45. Banier.

Ein berühmter franzöſiſcher Abt, und Mitglied der Academie des belles lettres, iſt zu Paris bereits im Wintermonath 1741 verſtorben. Sein gelehrtes Werk, La Mythologie et les Fables expliquées par l'hiſtoire, iſt zu Paris in 4 und auch in 12 herausgekommen, wovon auch zu London eine engelländiſche Ueberſetzung veranſtaltet worden. Der Herr D. Baumgarten hat in ſeinen Anmerkungen zur allgemeinen Welthiſtorie dieſen Verfaſſer und ſein Werk oft angezogen, und Herr Ge. Lichtenſteger, Kupferſtecher zu Nürnberg, welcher mit dem Strasburgiſchen Herrn M. Johann Jacob Schatz den Auszug aus des Montefaucons groſſem Werke der erklärten Alterthümer beſorget, wovon bereits etliche Stücke gedruckt worden, verſpricht in den Erlang. gel. Anmerk. und Nachr. 1752, 45 St. S. 354, daß ſie eine Erklärung der Mythologie u. d. gl. vornemlich nach Baniers Anleitung, mit Zuziehung der neueſten Schriften, inſonderheit der italiäniſchen Muſeorum, Capitolini, Veronenſis, della libraria di San Marco etc. mit der Zeit verſuchen würden.

46. Bannoſius (Theophilus). †.

Oder Banoſius, hat, auſſer dem im A. G. L. gemeldetem Werke, auch Centuram orthodoxam in excommunicationem Sixti V. contra Henricum IV. verfertiget, Frankfurt 1592 in 4.

47. Baraenus (Juſtus).

Hat eine Epiſtolam ad Abr. Sculterum zu Antwerpen 1620 in 4 herausgegeben.

48. Bardus (Hieronymus). †.

Das A. G. L. macht ein paar Werke von ihm namhaft, nemlich additiones ad Luc. *Samothaei* chronicon, und 2 Bücher delle coſe notabili della citta de Venetia. Die letztern ſind zu Venedig 1601 und 1606 in 8 herfürgetreten. Sonſt hat er geſchrieben: Dichia-

razione di tutte le historie, che si contengono ne i quadra posti nuovamente nelle Sale dello Scrutinio, et del gran Consiglio ducale della Rep. di Vinegia, Venedig 1606 in 8. Sein Fleis hat sich auch bei folgendem Werke beschäftiget: Vitte di tutti gl' Imperadori Romani, composte in lingua Spagnuola da Pietro *Messia*, et da M. Ludou. *Dolce*, tradotti et ampliati: Alle quale da Girol. *Bardi* Fiorentino sono state nella sesta impress. aggiunte le Vite di Ferdin. I. Massimil. II. et di Ridolfo II. Venedig 1597 in 4.

49. Basinstoch (Vitus Rich.) †.

Oder vielmehr Richard Vitus, oder Whyte, mit dem Beinamen *Basinstochius*. Der Herr Prof. Jöcher meldet, er sey ein Rechtsgelehrter zu Arras gewesen, habe 1596 Comment. ad leges Decemuirorum in 12 tabulis; Comment. ad institutiones iuris ciuilis; ad primam partem ff.; orationes; und eine historiam britannicam herausgegeben. Martin Zeiller Hist. Chron. Geogr. Part. II. p. 172 schreibt von ihm: „Ri„cardus Vitus *Basinstochius* historiam britannicam an. 1597. Atrebati edidit, welches er Part. III. p. 25 wiederholet. In der Allgemeinen Welthistorie 4 Th. 468 S. wird er von den Englischen Verfassern Vitus *Basinst.* genannt. Der hochehrwürdige Herr D. Baumgarten meldet in den Anmerkungen S. 453, daß diese historiarum Britanniae libri IX vom Richard Whyte herrühren, der von Basinstok in Southamptonschire bürtig gewesen, sich aber unter der Königin Elisabet ausser Landes begeben, und zu Douvay gelehret hat, wo er auch diese fabelhafte Schrift verfertiget, darin das Eigentum und die Gerichtbarkeit des Pabstes über Engelland behauptet werden sollen. Man muß demzufolge den Namen Richard vor Vitus setzen, und den Namen Vitus, oder Whyte, nicht aber Basinstoch, für den Zunamen halten.

50. Baßani (Jakob Ant.)

Welcher 1747 verstorben, war einer der fürnehmsten, welche sich bemühet, die Dichtkunst in Italien wie-

wieder empor zu bringen, und verfertigte Gedichte in lateiniſcher und italiäniſcher Sprache. Seine Gedichte und Lebenslauf hat Giambattiſta Roberti herausgegeben, welche 1749 in 4 zu Padua unter dem Titel: Poeſie latine e volgari di Jacobo Ant. Baſſani, zum Druck befördert worden.

51. Bato Sinopenſis. †.

Auſſer demienigen, was das A. G. L. meldet, hat er auch de rebus Perſicis geſchrieben. Strabo im 12 Buche.

52. Becker (George). †.

Der Verfaſſer heiſſet ſonſt Beckher, und ſein orator extemporaneus iſt auch vorher 1650 zu Amſterdam gedruckt, nachher aber im Druck wiederholet worden, womit er einen gelehrten Diebſtahl begangen.

53. Becker (Gotthelf Ehrenreich).

Aus Meiſſen, vertheidigte als Verfaſſer unter Valentin Alberti 1682 eine Diſſ. moralem de iuris naturalis praepoſitiuo rigore verisque eius cauſis; und als Vorſitzer Diſſ. de officio hominis circa aggreſſorem ad analogiam ſtatus integri reducto, Lipſ. 1683. 4, und hat auch mehr ans Licht gegeben.

54. Behaim (Lucas Friederich).

Hat Reiſen durch Frankreich, Italien, und Paläſtina gethan, und ward zu Nürnberg Rahtsherr, Septemvir, auch oberſter Curator der Kirchen und Schulen, wie auch der hohen Schule zu Altdorf, bis er 1648. geſtorben. Er hat ſeine Reiſe nach Jeruſalem, die er 1611 angetreten und geendiget, in teutſcher Sprache beſchrieben nnd herausgehen laſſen. Dieſes meldet aus Henr. *Pippingii* Septenario decadum Theolog. memorias compl. p. 243. Wilhelmi *Ludwell* laudatione funebri Norib. 1649 recitata, und aus Paulli *Freheri* theatro vir. claror. p. 1112, Georg. Henr. *Goetzius* de viris doctis Lucae inſignitis nomine, pag. 6. 7.

55. Be-

55. Benedictus XIII. oder XIV. †.

Ein Römischer Pabst, wird im A. G. L. beschrieben. Zu Rom ist vor kurzem eine besondere Lebensbeschreibung auf 21 B. in gr. 4 im Druck erschienen: Benedicti XIII Rom. Pontif. ex ordine Praedicatorum vita, commentario excepta, et Benedicto XIV dicata ab Alexandro *Burgia*, Archiepiscopo et Principe Firmiano.

56. Bersmann (Georg). †.

Wird zwar im A. G. L., wie auch hin und wieder von vielen andern gelehrten Männern mit dem Vornamen George genennet, hieß aber eigentlich nicht also, sondern Gregorius. Seine Rede de dignitate et praestantia poetices, i. e. antiquissimae philosophiae, ist zu Leipzig 1575 in 8 gedruckt, wie auch seine Orationes duae, habitae in celebratione memoriae anniuersariae funeris illustriss. atque summi principis Mauritii, ducis Saxoniae, et cet. Lipsi. 1575 in 8. Von Reden gehöret ihm noch zu eine den 21 Jun. 1585 gehaltene Orario de hospitio scholarum et ecclesiae, vt generi humano necessario, ita conseruatori earum praepotenti Deo grato sacrificio, pro inauguratione noui auditorii, quod illustriss. princeps Anhaltinus Joachimus Ernestus, pater patriae, Deo et Musis exstruxit, Zeruestae 1585, in 8, und Orario funebris ad celebrandam memoriam obitus illustriss. et laudatiss. principis Anhaltini Joachimi Ernesti etc. ebendaselbst 1587 in 4.

57. Blochinger (Matthäus). †.

Ob wir gleich uns in der Vorrede anheischig gemacht, keinen Gelehrten, der nicht ein Stifter in der gelehrten Welt, besonderer Beförderer der Gelehrsamkeit, ein Erfinder, und hauptsächlich ein Schriftsteller ist, in gegenwärtige Sammlungen einzuschieben; auch der Herr Prof. Jöcher von seinem Werke eine gleiche Absicht erkläret hat: so gedenken wir dennoch hier dieses Blochingers wegen einer kleinen Anmerkung, dieweil

weil mehrbelobter Herr Jöcher denselbigen, obwol wider seine eigene Absicht, indem er keine Schriften gedachten Mannes anführet, im A. G. L. beschrieben hat. Des Namens wegen ist zu merken, daß er nicht nur Blochinger, sondern auch Blöchinger, und Plochinger, geschrieben werde, damit man nicht mehrere Männer aus einem einzigen mache. Einige Nachricht von ihm giebt auch Franc. *Wokenii* disp. de Professorum linguarum orientalium Academiae Wittenbergensis in Philologia sacra meritis, Witt. 1730 in 4. Seite 15. 16. 17. Woken begehet hier einen Irrtum in Ansehung des Todes-Jahres unsers Blochingers: denn er macht auf der 17 Seite den unrichtigen Schluß, daß, weil Schindler 1571 Blochingers Nachfolger in dessen Amte zu Wittenberg geworden, Blochinger im Jahre 1571 gestorben seyn müsse. Allein das A. G. L. berichtet, daß er 1571 als Probst nach Kemberg gekommen, und allererst 1581 daselbst Todes verblichen.

58. Blomendal oder Blumendal (Joh.) †.

Er wird kürzlich im A. G. L. erwehnet. Ich habe hierbei nur anzumerken, daß er eigentlich Johann von Blomendal geheissen, wie aus Tritheimen erhellet: daß die adeliche Familie derer von Blumenthal noch heutiges Tages in der Mark bekannt sey: und daß gedachter Mann zu seiner Zeit ein grosser Redner gewesen. Vergl. Christ. Gail. *Beieri* Diatriben historicam de Chrysostomis veteris Germaniae, Soltquellae 1738 in 4, Seit. 23.

59. Bockmeier (Heinrich). †.

Bei diesem Jöcherischen Aufsatz haben sich einige Fehler eingeschlichen. Denn, als der Herr D. Jöcher dieses schrieb, und folglich gegenwärtigen Mann unter die Verstorbenen zehlete, war er noch unter den Lebendigen: überdas ist der Name desselbigen eigentlich Bokemeier oder Bokemeyer: sein Geburts-Ort heisset nicht Immens, sondern Immensen: er hat auch keine Syllogen carminum germanicorum geschrieben. (Dommerich

merich im Hamb. Briefwechsel der Gel. 1751. Seite 142.) Da er aber nunmehro verstorben, und Herr Joh. Christ. Dommerich, Rector zu Wolfenbüttel, eine Gedächtnis-Schrift auf ihn 1752 auf 2 B. in 4 durch den Druck gemein gemacht, darinnen er zugleich de Rudiariis seu rude donatis handelt, deren Inhalt in den Hamb. Ber. 1752, 23 St. und 24 St. geliefert wird: so will das hauptsächlichste hieher setzen, woraus man den Aufsatz im A. G. L. ausbessern und ergänzen kann. Dommerich macht Anfangs diejenigen namhaft, welche bereits von seinem Namen etwas gedacht haben. Henrich oder Heinrich Bokemeier oder Bokemeyer kam 1679 zu Immensen im Lüneburgischen auf die Welt, und liebte sein Geburts-Jahr dergestalt, daß er nicht leicht ein in den Auctionen von diesem Jahre vorkommendes Buch fahren ließ. Er war ein frühzeitiger Kopf, und fieng schon auf der Schule an, Gedichte zu machen; studirete nachgehends zu Helmstedt, wo er sich auf allerlei legte, und war schon damals ein guter Poet, daher viele seiner Gedichte den Sammlungen des verkappten Menantes einverleibet wurden. Im Jahre 1704 ward er Cantor bei der Martins-Schule zu Braunschweig, wäre auch daselbst geblieben, wo er nicht durch verschiedene Stachelschriften, sonderlich durch das 1712 zu Wolfenbüttel gedruckte Gespräch zwischen Orthodoro und Alethophilo von Ketzern und ketzerischen Schriften, sich verhaßt gemacht hätte. Dieserwegen muste er seine Stelle verlassen, und wurde 1712 Cantor zu Husum, wo er aber wiederum zu satyrisiren anfieng, und unter andern zu Hamburg 1716 das völlig entwafnete τοῦτο wider Leonh. Christoph Sturmen herausgab. Nach verschiedenen Verdrieslichkeiten gab er selbst seinen Dienst auf, und kam 1717 wieder nach Braunschweig; hier nun ordnete man ihn dem alten Cantor Bandeler bei, und Bokemeier folgete 1720 nach desselbigen Tode im Amte, wo er auch bis an sein Ende, den 7 Wintermonaths 1751, verblieb. Sonst hatte er auch durch seine Wissenschaft in der

Ton-

Tonkunſt ſich nicht geringen Ruhm erworben, weswegen er 1740 in die Muſikaliſche Geſellſchaft zu Leipzig als ein Mitglied aufgenommen worden. Er hat ein beſonderes Werk von ſeinen Erfindungen in der Muſik geſchrieben nachgelaſſen, und beſaß einen zahlreichen Bücher-Vorraht. Der hochverdiente Herr Doctor Heumann hat in ſeinem Programmate de Eruditis Cantoribus ihn mit Recht den gelehrten Tonkünſtlern beigezehlet.

60. Bodaan (Gualter). †.

Die Abhandlung de doctrina veritatis, welche dieſer holländiſche Prediger nach dem Bericht des A. G. L. in niederländiſcher Sprache verfertiget, hat die Aufſchrift: Leere der Waarheid die na de Godſaligheid is, davon die dritte Auflage von 1693 in 4 zu Amſterdam iſt. Sonſt hat er auch herausgegeben: Obſtandinge der 2 Getuigen binnen Amſterdam in t' Jaer 1578, mede de Pligt der Dienaaren van het N. Teſtament, ſo ebendaſ. 1693 in 4 gedruckt worden.

61. Bogan (Zach.) †.

Im A. G. L. wird von dieſem Urheber des Homeri hebraizantis geredet. Folgende Anmerkungen können nicht undienlich geachtet werden, wodurch zugleich ein und anderer kleiner Irrtum, der von etlichen begangen worden, angezeiget wird. (I.) Was die Ausgabe ſeines Buchs betrift, ſo kam ſelbiges, nemlich Homerus ἑβραΐζων, zu Oxford 1658 heraus, wie auch in des berühmten Georg. Guilielmi *Kirchmaieri* Noui Foederis Polybiano maxime ſtylo exarati defenſione et cet. Witt. 1732. 4. §. 6, p. 11. angezeiget, und im Vorbeigang angemerket wird, daß Jo. Alb. *Fabricius* Bibliogr. antiquar. unrichtig das Jahr 1655 angegeben. Das Jahr 1658, und Oxford als der Ort, wird ebenfalls in Joan. Henr. *Manzelii* Commentat. critico-philol. de ſtyli hiſtorici librorum V. T. virtutibus et vitiis occaſione Chronicorum ad methodum hiſtoriae ſacrae affictorum, Kilonii 1750, angezeiget. Im Ver-

zeichnis von Joh. Friedr. Mayers Bibliothek stehet zwar das Jahr 1658, aber London als der Druck-Ort. (II.) Den Namen des Verfassers angehend, wird derselbe in den vollständigen Nachrichten von dem Inhalte der akademischen Schriften, Leipzig, vom Jahre 1751, 3 Theil, S. 167, unrichtig Bonganus genennet. (III.) Und um ein Wort von dem Inhalte des Buches zu sagen, haben mehrere dergleichen Meinung gehabt. Dahin gehöret Jakob Cappell in Vindiciis, wo er annimmt, daß der griechische Homer die heilige Schrift gelesen, und Jacobus *Duportus* in Homeri Gnomologia, Cambridge 1660. Alle dreie führet Christianus *Weisius* Diss. de spuriis in ecclesia et re litteraria claris, 1693, recus. Wittenb. 1735. 4. p. 35 an, alwo doch der leztere unrichtig *Durortus* genennet wird. Zu diesen kommt noch Gerhard Croesius oder Croesus, ein holländischer Prediger, der Homerum hebraizantem geschrieben, davon zwar der erste Theil gedruckt, der andere aber in einer Handschrift des Verfassers hinterlassen worden: von dem Fürhaben und der Absicht dieses Verfassers handelt Jo. Guil. *Bergerus* Diss. Λῖνου ἄεισμα Witt. 1707, § 7. Des Croesus und Bogans gedenket auch Ant. Paul. Ludou. *Carstens* Comm. de monumentorum Judaicorum ex scriptoribus exteris collectione, Hannouerae 1747. 4. § 11. p. 14. 15, da denn zugleich Christiani *Wormii* 2 Bücher de corruptis antiquitatum Hebr. apud Tacitum et Martialem vestigiis angezogen werden, welcher im 4 Hauptstück des 1 Buches Exempel vorträget, womit er beweisen will, daß man im Homer Fustapfen der heiligen Schrift antreffe.

62. Bohn (Johann Heinrich).

Ein Magister, und zulezt des Evangelischen Ministeriums Senior zu Erfurt, wie auch öffentlicher Professor der Augspurgischen Bekenntnis, Pfarrer der Gemeinden zu St. Andreas und Moriz, und oberster Aufseher des Rahts-Gymnasiums daselbst, starb zu Erfurt 1750 den 27 Weinmonaths an einem fieberhaften Recidiv.

cidiv. Man hat von ihm ein Programma über Matth. XXIII. 8. 9. 10, welches in den vollständigen Nachrichten von dem ordentl. Inh. der akademischeu Schriften, Leipzig, vom Jahre 1751, 1 St., Zahl 5. S. 46 und folg. beschrieben stehet.

63. Brinch (Peter). †.

Zu den Schriften desselben gehöret noch Disp. de LXX hebdomadibus Danielis, Hafniae 1700 in 4.

64. Bülfinger oder Bilfinger (George Bernhard).

Der Sohn eines Abtes im Kloster Blaubeuren, war anfänglich ausserordentlicher Lehrer der Sittenlehre zu Tübingen, wurde 1725 nach Petersburg berufen, wo er als Professor der Naturkunde bis 1731 blieb; erlangete darauf den ordentlichen Lehrstul in der Gottesgelahrheit auf der Tübingischen hohen Schule, bei welchem Amte er die Weltweisheit, besonders die Naturkunde, wie auch die Grösstenwissenschaft, stark trieb, auch Schriften gemein machte, insonderheit auch Erfindungen und Zeichnungen in der Festungsbaukunst verfertigte. Diese erhielten den Beifall des hochseel. Herzogs, welcher ihn darauf zum wirklichen geheimen Raht und Ober-Consistorial-Präsidenten nach Stuttgard berief. Er war sonst ein Mitglied der Petersburgischen und Preußisch-Berlinischen Akademien der Wissenschaften, und starb 1750 den 10 Hornung im 58 Jahre. Seine Familie hat seit langer Zeit dieses besondere, daß allezeit einige derselben an ieder Hand 6 Finger, und an iedem Fuße 6 Zähen haben: und dieser Umstand traf auch bei unserem Bülfinger ein, obwol die überflüßigen ihm in der Jugend abgeschnitten worden; wie er denn überdas auch ein Feuermaal auf der Stirne hatte, sich aber dem ohnerachtet mit selbigem in Kupfer stechen, und nachfolgende von ihm selbst verfertigte Zeilen unter das Bildnis setzen lassen:

So ſieht mein Lettenhaus
An Stirn und Händen aus.
Die Seele ſucht mit Lehren,
Den groſſen Gott zu ehren.

Folgende Schriften haben wir ihm zu verdanken: Diſſ. de cauſſa grauitatis, womit er den Preiß bei der Pariſiſchen Akademie der Wiſſenſchaften erhalten; Dilucidationes philoſophicae, de deo, anima, et mundo, Tübingen 1740 und 1743; de harmonia corporis et animi maxime praeſtabilita, ex mente illuſtris Leibnitii, commentatio hypothetica, Tübingen 1741 in 8; de origine et permiſſione mali, praecipue moralis, commentatio philoſophica, ebendaſ. 1743 in 8; Elementa phyſices, accedunt Eiusdem meditationes mathematico-phyſicae in Commentariis Academiae Scientiarum Imperator. Petropolit. obuiae, cum diſquiſitione de Vampyris, Leipzig 1742 in 8; Diſſertationes ſex ſelectae. Jenae 1742, 4; Specimen doctrinae veterum Sinarum moralis et politicae, Frankfurt 1724; de natura et legibus ſtudii in Theologia Thetici aphoriſmi, Reſp. M. Jerem. Dauid Reuſs, Vracenſi, 1731 in 4, und abermals zu Jena 1738 in 4; Sermo de praecipuis quibusdam diſcendi regulis, ex comparatione corporis et animi erutis, ſo zu Jena 1739 in 4 aufgeleget worden, wie man denn ebendieſelbe Schrift in den anzuführenden Praeceptis Logicis angehänget antrift; de Myſteriis chriſtianae fidei generatim ſpectatis Sermo, ſo 1732 zu Tübingen gehalten, und zu Jena 1738 in 4 abermals aus der Preſſe gehoben worden, womit die Auszüge aus den Diſputationen vom Jahre 1733, 6 Theil, Zahl 2, zu vergleichen; diſp. de cultu dei rationali, pro loco in facultate theologica capiendo, Reſp. M. Jo. Alberto Mezio, Tübingen 1731, Jena 1739, in 4; Methodus diſcendi diſciplinas morales et mathematicas; Bülfingeri et *Hollmanni* Epiſtolae amoebeae de harmonia praeſtabilita, Frankfurt 1728, 4; Varia in faſciculos collecta, Stuttgard 1743 in 8; Rede von den Merkwürdigkeiten der Stadt Petersburg, ſo er bei Antretung ſeines Lehramts in der

hohen

hohen Fürſten-Schule zu Tübingen gehalten, Stuttgard in folio; Sammlung einiger kleinen Schriften und Reden, Stuttgard 1743 in 8; De triplici rerum cognitione, hiſtorica, philoſophica, et mathematica, articuli, Reſp. Ern. Fried. Beerlin, Schorndorfenſi, Tübingen 1722, ſo auch zu Jena nachgedruckt worden; De Axiomatis Philoſophicis articuli generales, Reſp. Jac. Frieder. Müller, Brackenheimenſi, Tüb. 1722 in 4, auch zu Jena aufgelegt; In Benedicti *Spinoſae* methodum explicandi Scripturas ſacras breuibus notis animaduerſio, Reſp. Paullo Pintzger, Caſſouio-Hungaro, Tübingen 1732, Jena 1739, in 4; Praecepta Logica, cum ipſius quadam oratione de praecipuis quibuſdam diſcendi regulis ex comparatione corporis et animi erutis, curante Chriſt. Frid. *Vellnagel*, Jenae 1742 in 8. (vergl. Erlang. gel. Anmerkungen und Nachrichten 1750, 10 St. 80 S. Regenſp. gel. Zeit. 1750, 39 St. Beitrag zu den Erlang. gel. Anm. 1750, 12 Woche, S. 190-192. 44 Woche, S. 701-704. obgleich ſeine Schriften daſelbſt nicht vollſtändig gemeldet worden.) Die Leichpredigt auf ihn hat Herr M. Wilhelm Gottfried Tafinger gehalten. Wider eine Stelle ſeiner Dilucidationum de deo, anima humana et mundo, hat Jahr geſchrieben, der Titel iſt: Poeſin facultatem res diſtincte concipiendi haud imminuere, contra celeberrimum Georg. Bernardum *Bulffingerum* diſputando euincet Fridericus Guilielmus *Jahrius* philoſophiae magiſter, Wittenberg 1735, in 4. Sonſt ſtehet auch in den Erlang. gel. Anm. und Nachr. 1750. 42 St. S. 345 folgendes auf ihn verfertigtes Epicedium:

Ignea frons, miranda manus, vis enthea mentis,
Vaſtus et ingenii iudiciique vigor,
BILFINGERE, Tibi celſum et mirabile nomen
Fataque ſignarunt prodigioſa Tibi,
Reſpondit ſignis fortuna et fama ſtupendis,
Nec tulit his vmquam Patria noſtra parem,

Sola igitur mors est, quae Te mortalibus vna
Effecit similem, dissimilem vna Tibi.

F. in Franconia P. K.
M. J. F. H. V. A. M.

So merkwürdig es übrigens mit den 6 Fingern und 6 Zähen in der Bülfingerischen Familie ist: so gewiß ist doch, daß es an mehreren Beispielen hievon nicht fehle. Im 2 B. Samuel. XXI. 20. vergl. 1 B. der Chron. XXI. 6, wird uns gemeldet, daß unter den Philistern zu Gath ein berühmter und ungeheurer Balger sich befunden, welcher an ieder Hand 6 Finger, und an iedem Fuße 6 Zähen, und also zusammen 24 gehabt, dem Israelitischen Volke Hohn gesprochen, aber vom Jonathan, einem Bruders-Sohne Davids, im Streit erleget worden. Ich erinnere mich auch, daß der fürtrefliche Französische Naturkündiger Herr de *Reaumur* an einem gewissen Orte seiner Art de faire éclorre et d'élever en toute saison des oiseaux domestiques de toutes especes, soit par le moyen de la chaleur du fumier, soit par le moyen de celle du feu ordinaire, so zu Paris 1749 in 2 Bänden oder Theilen in 12 herausgekommen, 1751 aber vermehrter in gleichem Format, die Nachricht mitgetheilet, daß die aus der Familie Balleja zu Maltha mit 6 Fingern geboren würden.

65. Burmeister (Franz Joachim).

Aus Lüneburg, ein kaiserlicher gekrönter Poet, um die Mitte vorigen Jahrhunderts, hat Gedichte verfertiget, und scheinet Johann Burmeisters, dessen im A. G. L. Erwehnung geschehen, Sohn oder Anverwandter gewesen zu seyn. vergleiche Fried. *Viccii* diss. de Vrim atque Thummim Witt. 1657 in 4, auf der lezten Seite.

66. Cabeljavius (Petrus). †.

Sein Name wird sonst Cabbeljau, auch Cabbeljauw geschrieben: er war Prediger zu Leiden in Holland um des verstrichenen Jahrhunderts Mitte. Groe

newegen

newegen über den Heid. Cat. S. 855 bezeuget von ihm, er habe auch ein Spanisch geschriebenes vom Eusebius Merenberg und vom Andreas Boey übersetztes Büchlein, von der Liebe der Christen zu der Mutter Gottes Maria, so zu Antwerpen ans Licht getreten, widerleget. Man muß aber statt Merenberg vielmehr Nieremberg lesen, womit das A. G. L. bey dem Worte Boeye zu vergleichen ist.

67. Cabotius (Vincentius). †.

Seine Variarum iuris publici et priuati dissertationum Libri II sind zu Paris 1598 in 8 gedruckt, und nunmehro dem neulichst fertig gewordenen IV Bande des Meermannischen fürtreflichen thesauri iuris ciuilis et canonici einverleibet worden.

68. Callet (Franz).

Die Zusätze dieses Mannes zu Fulu. *Puciani* de probationibus libris II, sind mit Sam. Stryks Vorrede, und einem Anhange, zu Frankfurt 1703 in folio herausgetreten. Sonst aber ist seine Comment. ad libri VIII. Cod. tit. 45 de Euictionibus in Meermanns nouo thesauro iuris, Tomo II, Haag 1751, befindlich.

69. Cantemir (Demetrius). †.

Der Aufsatz im A. G. L. ist sehr unvollständig. Er wird daselbst ein Wallachischer Fürst genennet, dafür man besser ein Moldauischer Fürst zu setzen hat. Man meldet auch daselbst, er habe eine vollständige Türkische Historie hinterlassen, welches zwar richtig ist, doch so, daß das Werk schon vor etlichen Jahren im Druck erschienen ist. Von seiner Familie so wol, als angeregtem Werke, kann folgende nähere Nachricht mittheilen. Das Cantemirische Geschlecht ist Tartarischen Ursprungs: man hält sie für Nachkommen des grossen Temurlans, und für Vettern der Mizra in der Crimmischen Tartarei. Die Cantemire haben sich seit mehr als hundert und funfzig Jahren in der Moldau niedergelassen, und den Griechischen Glau-

ben angenommen. Constantin war der erste Fürst von Moldau aus dieser Familie: dessen beide Söhne, Antiochus und Demetrius ebendieselbige hohe Würde bekleidet haben. Demetrius nahm im Türken-Kriege 1711 die Partei Peters des grossen, und muste dieserwegen mit seiner Familie nach Rußland entweichen; aus welchem Umstande wir begreifen, auf was für Art und Weise dieser Moldauische Fürst in Rußischen Diensten zu Petersburg sich aufgehalten. Dieser Demetrius ist eben der Verfasser der Geschichte von der Ottomannischen Pforte. Von seinen vier Söhnen hieß der jüngste Antiochus, von welchem als einem Schriftsteller, der im A. G. L. gänzlich verschwiegen worden, nächstfolgender Absatz eine nähere Erklärung geben soll. vergl. Gött. gel. Z. 1749, 59 St. Ich komme nun auf das angezogene Werk, davon der Herr D. Jöcher sagt, er habe eine vollständige Türkische Historie hinterlassen, welches die Meinung zu haben scheinet, als wäre das Werk noch ungedruckt. Es findet sich aber das Gegentheil, und ich kann folgenden nähern Bericht ertheilen. Demetrius Cantemir hat das Werk ursprünglich in lateinischer Sprache ausgearbeitet hinterlassen: nach seinem Tode ließ sein Sohn Antioch, der damals Rußischer Abgesandter am Englischen Hofe war, die Handschrift nach London kommen, und überreichte sie dem Grafen Thoms, worauf sie auf Befehl der verstorbenen Königin vom Tindal ins Englische übergetragen worden. Nach diesem hat der Herr von Joncquieres eine Französische Uebersetzung verfertiget, wiewol solche die lateinische Urschrift, die man noch zu London aufbewahret, nicht zum besten ausdrucken soll. Der Titel aber ist folgender: Histoire de l'Empire Othoman, où se voyent les causes de son agrandissement et de sa decadence, avec des notes très-instructives, par S. A. S. Demetrius *Cantemir* Prince de Moldavie: traduite en François par Mr. de *Joncquieres*, Commandeur, chanoine regulier etc. à Paris 1743, in 12, in 4 Bänden, welche französische Uebersetzung in der *Nouvelle Bibliothéque*, Tom. XVII. 1743,

1743. Oct. Nou. Decemb. article 2. page 35 u. f., und Tome XVIII. 1744. Jan. Fevr. Mars. article 10. p. 207-211 dem Inhalte nach beſchrieben wird. Wer Gelegenheit hat, dieſes lobenswürdige Werk zu leſen, wird ſich von dem Ottomanniſchen Reiche eine weit andere Vorſtellung in vielen Stücken machen, als er ſonſt gethan; inſonderheit von Eroberung der Stadt Konſtantinopel, deren Beſchaffenheit hier viel wahrſcheinlicher erzehlet wird, als ſonſten von unſern Abendländiſchen Stribenten geſchehen iſt. Von eben dieſem Werke iſt auch unter folgender Aufſchrift eine teutſche Ueberſetzung ans Licht getreten: Demetrii Kantemirs, ehemaligen Fürſten in der Moldau, Geſchichte des Osmanniſchen Reichs, nach ſeinem Anwachſe und Abnehmen, nebſt den Bildern der Türkiſchen Kaiſer, die urſprünglich von den Gemählden in dem Serail ſind abgenommen worden, 1745 in 4; von welcher Ueberſetzung noch dieſes zu merken wäre, daß ſie von dem berüchtigten Johann Lorenz Schmid, welcher ſich unter dem Namen Schröter zu Hamburg eine Zeitlang aufgehalten, und ſonſt der Wertheimiſche Bibel-Ueberſetzer iſt, und 1749 verſtarb, hergerühret.

70. Cantemir (Antiochus).

Des vorhergehenden Demetr. Cantemirs jüngſter Sohn, wurde wegen ſeiner auſſerordentlichen Geſchicklichkeit albereits in ſeinem 22 Jahre 1732 nach Engelland, und 1738 nach Franckreich, als Rußiſcher Abgeſandter geſchickt, wo er auch 1744 in ſeinen beſten Jahren verſtorben. Er hat in Rußiſcher Sprache, und zwar in gereimten Verſen, 8 Satyren verfertiget, welche von einem Ungenannten in ungebunden franzöſiſch übergebracht, und nebſt ſeinem Leben herausgegeben worden, unter dieſem Titel: Satyres de M. le Prince *Cantemir*, avec l'hiſtoire de ſa vie, traduites en Francois, à Londres 1749 in 8. (vergl. Götting. gel. Zeit. 1749. 59 St. Beitr. zu den Erl. Anm. 1749, 29 Woche.)

71. Capella (Martinus Mineus Felix). †

Herr D. Jöcher nennet ihn (Martinus an dessen statt Martianus zu lesen ist. Die gegebene Nachrichten von seinen Schriften können verbessert und ergänzet werden, indem im A. G. L. nur des Hugo Grotius, des Jos. Wasse, und des Nic. Heinsius gedacht wird. Nemlich Thaddäus Ugolenus (oder Ugolettus) ein Italiäner hat des Capella Schriften zuerst entdecket und ans Tagelicht gebracht, und Francis. Vitalis Badianus zuerst 1499 zu Vicenza drucken lassen. Nachhero hat Hugo Grotius den Capella als ein Jüngling von 14 Jahren 1599 oder 1600 zu Leiden in 8 herausgegeben: ferner Joseph Wasse eine Ausgabe verheissen, aber nicht geliefert: nach der Zeit Cornelius Valerius Vonk zwar ein gleiches Versprechen gethan, aber ohne dasselbe zu erfüllen: worauf endlich auch der berühmte Philologus Herr Johann Philipp Cassel, ehemaliger Rector zu Magdeburg, und nunmehriger Professor zu Bremen, in den Bayreuthischen gel. Nachrichten 1747, 43 St. S. 418. 419 eine bessere und vollständigere Herausgabe verheissen, welche man von einem so gelehrten und starkbelesenen Manne mit billigstem Danke und grossem Nutzen aufnehmen und gebranchen wird. Im übrigen hat Capella bekannter massen eine rauhe Schreibart und seltsamen Vortrag. In Conr. Sam. *Schurtzfleischii* Diss. ex argumentis historiam complectentibus Witt. 1683 in 4 § 20 heisset es: „*Capella*, „est aetatis inclinatae et inglorius incomtusque scri„ptor, styli barbarie, et allegoriae absurditate facile in„ter alios noscendus, quem Hugo *Grotius* adolescens, „suasore Josepho *Scaligero*, castigatum emisit.„ Vergl. Nic. *Heinsii* epistolam ad Jo. Frid. Gronouium, in Sylloge Burmanniana Tom. III, Casp. *Barthii* Aduersar. Lib. XXV. c. 13, Jo. Gottl. *Heineccii* styli cult. fundam. p. 363, *Vossium*, et cet.

72. Capidurus (Hieron.)

Hat Anmerkungen über M. T. *Ciceronis* libros rhetoricorum ad Herennium verfertiget, welche nebst

andern

andern Erläuterungs-Schriften zu Venedig 1678 in folio gedruckt worden.

73. Capperonnerius (Claudius).

Dieser hat 2 Bücher von des *Nicephori Gregoræ* historia Byzantina übersetzt, und sonst Anmerkungen zu diesem Werke verfertiget, welche in der Ausgabe von 1702 befindlich sind.

74. Careleß (Eduard.)

Hat die Reise des Grafen von Cumberland, welche er 1589 in die Azorischen Inseln gethan, beschrieben, s. Allgemeine Historie der Reisen zu Wasser und Lande 1 Band, Leipz. 1747 in 4, S. 369. Er hieß sonst Wright, und wir finden auch im A. G. L. einen Eduard Wright, welcher aber ohne Zweifel ein anderer ist.

75. Cascoli (Lione).

War ein Italiänischer Abt, der zu Perusa 1674 den 3 Maimonaths geboren, und zu Rom 1745 den 30 Jul. im 71 Jahre seines Alters aus diesem Leben abgefodert worden; übrigens sich durch verschiedene Werke bekannt gemacht hat, fürnemlich durch seine Lebensbeschreibungen der heut zu Tage lebenden berühmtesten Mahler, und durch die Osservazioni sopra le stato della Chiesa. (Bayreuth. Wöchentl. gel. Nachr. 1746. 1 St. 16 S.)

76. Cellarius (Justus). †.

Von welchem das A. G. L. redet, und noch zu merken seyn möchte, daß er, da er schon Magister und öffentlicher ordentlicher Professor der Physik zu Helmstedt war, unter Gerhardo *Titio* eine Disp. inaug. theol. pro supremis in theologia honoribus rite consequendis, de confessione peccatorum auriculari, Helmst. 1677 in 4, vertheidiget habe.

77. Chamberlaine (Eduard).

Welcher vom Meibom an dem anzuführenden Orte Edw. *Camberlainius* genennet wird, war ein berühmter

ter Rechtsgelehrter vorigen Jahrhunderts in Engelland. Es muhtmasset Herm. Diet. *Meibomius* Progr. de Anglic. historiae periodis etc. p. 20, als ob dessen Werk, Present state of England, zum erstenmale 1669 herausgekommen, welches ich nicht als gewiß behaupten kann; die zehente Ausgabe ist von 1677 und die zwölfte von 1679, zu London. Das Werk ist aus der englischen Sprache französisch übersetzt unter dem Titel, L'Etat present de l'Angleterre, traduit de l'Anglois d'Eduard *Chamberlain*, herfürgetreten, und etliche male gedruckt worden, z. E. zum drittenmale zu Amsterdam 1671, desgleichen daselbst 1698 in 2 Bänden in 8. des Th. Wood Notitia Angliae; Oxon. 1686 in 12, ist als ein kurzer Begrif des Chamberlainischen Werks anzusehen.

78. Chemnitius (Johann Friederich). †.

Man besehe von diesem das A. G. L. Was aber desselben ungedrucktes merkwürdiges Werk, davon der Herr von Westphalen einen Auszug hat drucken lassen, angehet: so finden wir in dem Catalogo Manuscriptorum J. P. de *Ludevvig* p. 62. num. 271: Jo. Frid. *Chemnitii* historia et genealogia Mecklenburgicorum principum, vsque ad a. 1638, fol. 1 Alph., wovon der verstorbene Besitzer, Herr von Ludewig, folgendes Urtheil gefället und beigeschrieben hatte: „Non „sine stupore legi hunc libellum. Inter tot enim do„mesticos scriptores Germaniae principatum non re„peri similem. Qui primo omissis alienis et Germa„niae vniuersae historia, occupetur tantummodo in do„mesticis, deinde genealogias et temporum rationes no„tet tam plene et adcurate.„ Sonst sind noch folgende Worte daselbst merkwürdig: „Fert ita historia: aucto„rem eundem adornasse pleniori filo Mecklenburgi„cos annales fide monumentorum tabularum principa„tus Suerinensis. Sed nulla eius exempla descripta „alias; vt Brandenburgicus elector hunc thesaurum re„demerit 6000 imperialibus. Illud est admodum fa„tale, quod Luneburgici occasiones mille habuerint, „ad eius libri et aliorum monumentorum copias. Vn-

„de

„de plures dolent, Brandenburgicos declinaſſe illam „imperii commiſſionem.„

79. Chilobertus (Jonas).

Unter dieſem angenommenen Namen hat Johann Ang. von Werdenhagen (vergl. das A. G. L. bei dieſem Worte) 1622 in 8 einen Tractat von dem ungeiſtlichen Weltſtande der Domherren und von der Wahl eines Biſchofs und Prälaten, herausgegeben.

80. Clajus oder Clay (Joh.) †.

Eine vollſtändigere Nachricht lieferte 1751 Herr Goldhagen Rector zu Nordhauſen, in der Lebens-Beſchreibung dieſes Mannes, die er gröſtentheils aus deſſelben eigenen Schriften zuſammen getragen, womit Hamb. Ber. 1751, 5 St. S. 33-36 zu vergleichen. Er war von Herzberg in Meiſſen, oder wie andere ſagen, im Churkreiſe, gebürtig, 1532 oder 1533 geboren, ſtudirete 5 Jahre zu Grimma auf der Fürſtenſchule und 2 Jahre zu Leipzig: worauf er zum Schulamt nach Hertzberg den Ruf erhielt, ſolches Amt aber nach 2 Jahren verließ, und nach Goldberg in Schleſien als Lehrer der Muſik, Poeſie, und griechiſchen Sprache kam. Im Jahre 1566 erhielt er das Rectorat zu Frankenberg im Schleſiſchen Fürſtenthume Münſterberg, wo er bis 1569 verblieb. Hier entſchloß er ſich, den Dienſt aufzugeben, und die Gottesgelahrheit weiter zu ſtudiren: zu welchem Ende er, ob er gleich Frau und Kinder hatte, nach Wittenberg zog, alwo er die theologiſchen Vorleſungen beſuchte, und 1570 Meiſter in der Weltweisheit wurde. Noch 1570, andere ſetzen 1572 oder 1573, erlangete er die Rectorſtelle zu Nordhauſen, wo er Luthers Catechismum ins Hebräiſche überſetzte: doch verließ er dieſes Amt 1573. Man berief ihn 1576 ins Predigamt nach Bendeleben; binnen der Zwiſchenzeit aber ſoll er ſich zu Erfurt aufgehalten haben. Einige ſetzen 1578 als ſein Todesjahr, aber unrichtig: ſo viel weiß man, daß er noch 1589 gelebet, in welchem Jahre er Betrachtungen über das Lei-

den

den Christi, und 5 Bücher der Gebete, herausgegeben. Er ist dreimal nach einander verehelicht gewesen. Seine Teutsche Grammatik aus D. Luthers Schriften ist zum eilftenmale 1720 in 12 zu Nürnberg und Prag gedruckt, auch ins Dänische übersetzt worden. Es ist noch zweifelhaft, ob er das Buch, Alrkumistica, oder Kunst aus Mist Gold zu machen, verfertiget habe. s. Hamb. Ber. 1751, 5 St. S. 33-36.

81. Clajus oder Klai (Joh.)

Ein Kaiserlicher gekrönter Poet, und Prediger ohnweit Nürnberg, den einige mit dem vorhergehenden (Zahl 80) auf eine irrige Weise verwechseln. Er hat ohne Zweifel verschiedenes ausgearbeitet: wäre aber auch das nicht, so verdiente er dennoch unsern Absichten gemäß allhier mit Recht seinen Plaz, da er unter die Stifter in der gelehrten Welt gehöret, anerwogen er mit Harsdörfern den Blumen- oder Pegniz-Orden zu Nürnberg gestiftet hat. s. Goldhagen in der Lebensbeschreibung des vorigen. (Zahl 80) Wer aber eine nähere Nachricht von diesem Orden begehret, kann folgendes Werk mit vielem Nutzen gebrauchen: Historische Nachr. von des löblichen Hirten- und Blumen-Ordens an der Pegniz Anfang und Fortgang u. s. f. Nürnb. 1744 in gr. 8. Der Verfasser nennet sich Amarantes, ist aber kein ander als der 1750 verstorbene Prediger und Professor zu Nürnberg Johann Herdegen, von dem bei anderer Gelegenheit mehr Nachricht geben werde.

82. Coldebach (Matthias). †.

Wir haben bei diesem Jöcherischen Aufsatze zweierlei anzuzeigen: (1) daß er ausser denen in dem A. G. L. angezeigten Verfertigungen auch eine Disp. de tutorum et curatorum satisdatione et excusationibus zu Frankfurt an der Oder 1619 gehalten; (2) daß er mit dem Vornamen nicht Matthias, sondern Matthäus geheissen, wie so wol gedachte Streitschrift, als auch Becmann in der Notitia Academiae Francofurt. ausweiset.

83. Co-

83. Como (Ignatius Maria.)

Ein gelehrter Italiäner, welcher von mehr als fünf und dreißig unterſchiedenen Akademien zum Mitgliede aufgenommen, und zu Neapolis 1751 den 26 October im 75 Jahre ſeines Lebens durch den Tod abgefodert worden, und folgende Schriften herausgegeben hat: Verſchiedene Gedichte; verſchiedene Inſcriptiones ſtylo lapidario; Hiſtoriam vitas exhibentem ſummorum Pontificum, et S. R. E. Cardinalium regni Neapolitani; Iſtoria della fondazione della Confraternità della SS. Trinità di Napoli. ſ. Regenſp. gel. Zeit. 1752. 6 St. Beitrag zu den Erl. gel. Ann. 1752. 10 Woche, 159 Seite.

84. Condivi (Aſcanio).

Hat zu Rom 1555 bey Mich. Angelo Bounarotti Lebensbeſchreibung drucken laſſen, und war ein Schüler deſſelben. Gori hat dieſen Tractat nebſt des Mariette Anmerkungen wieder auflegen laſſen.

85. Conov (Petrus). †.

Zu ſeinen Schriften gehöret noch: Antiparatheſis orthodoxiae Lutheranae et heterodoxiae Caluinianae, Wittenberg 1615 in 4.

86. Conradus de Saxonia. †.

Man wird bei dieſem Abſatze, des A. G. L. folgendes nicht ohne Nutzen in Betracht ziehen. Es iſt noch dem Zweifel unterworfen, ob Conrad de *Saxonia*, wie man ihn durch ſolchen Beiſatz von vielen andern zu unterſcheiden pfleget, ein Mönch aus dem XIII Jahrhundert auf dem bekannten Petersberge bei Halle, das Chronicon montis ſereni, d. i. des Peters-Berges, oder Lauter-Berges, wie er auch genennet worden, ſelbſt allein geſchrieben, oder ob es aus denen bei dem Kloſter ſchon vor ihm angefangen geweſenen Nachrichten genommen ſey? wobei man wegen der darin befindlichen Schreibart für wahrſcheinlich achtet, daß mehrere Verfaſſer daran gearbeitet haben mögen. ſ. Petrum *Albi-*

num in catalogo scriptorum p. 371. Georg *Fabricium* in catalogo scriptorum annalibus Misnensibus praefixo ad an. 1225, Jo. Gerh. *Vossium* de histor. latin. Lib. III. Part. 2. p. 699. Die merkwürdige Geschichte der Chronik ist nachstehende. Die Handschrift davon kam ohngefehr dem Marqvard Freher in die Hände, und dieser überschickte sie dem ältern Meibom, um das Werk mit seinen Sächsischen Skribenten herauszugeben. Dieser schrieb sich zwar Meibom zu solchem Endzwek das Werk eigenhändig ab, und sandte Frehern das ihm zugehörige schriftliche Exemplar wieder zurük: allein eben dieser Meibom starb über seiner vorgehabten Ausgabe, und die von ihm eigenhändig genommene Abschrift gieng sammt andern seiner Handschriften im dreißigjährigen Kriege verloren. Unterdessen fügte es sich, daß einer oder mehrere Soldaten, denen die Abschrift Meiboms von der Chronik in die Hände gefallen war, solche dem Kanzler zu Wolfenbüttel Joh. Schwartzkopfen zum Kauf brachten: und dieser kaufte selbige, behielt sie eine Zeitlang sorgfältig bei sich, übergab sie aber nachgehends Joachim Johann Madern dem damaligen Rector zu Schöningen, damit er sie in den Druck geben möchte, welches dieser auch zu Helmstädt 1665 in 4 bewerkstelligte, nach welcher Zeit der berühmte Mencke das Chronicon mentis sereni in seinen bekannten Scriptoribus rerum Germanicarum vollständiger geliefert. Die gedachte Nachricht von den Schicksalen der Handschrift, bis sie von Madern herausgegeben worden, beziehet sich sonderlich auf Henr. *Meibomii* des jüngern Introductionem ad historiam Saxoniae inferioris pag. 100, woraus andere geschöpfet, vergl. Bure. Gotth. *Struvii* bibliothecam Saxonicam p. 239 u. f. *Gundlingii* Otia P. II. p. 7. und Herrn Bothen auf der 5. u. 6. Seite der Vorrede zu seiner gleich anzuführenden Abhandlung. Es hat nemlich Herr Heinrich Gottwertrau Bothe, wohlverdienter Prediger zum Petersberge, zu Halle 1748 in 8. eine historische Beschreibung des ehemaligen Augustiner-Klosters auf dem Petersberge, herausgegeben, worinnen

er

er des Conrads de *Saxonia* Chronik häufig gebrauchet, und faſt überall, ſo weit ſie reichet, in Vergleichung ziehet, auch Seit. 34 meldet, daß der ſeel. Joh. Chriſt. Gueinz eine Beſchreibung des Petersberges zwar vorgehabt, durch den dazwiſchen kommenden Tod aber in ſeinem Fürſatz geſtöret worden. Daß der Herr Joh. Peter von Ludewig zu Halle in ſeinem Büchersaale eine Handſchrift von dem Conradiſchen Werke beſeſſen, bezeuget der gedruckte Catalogus Manuſcriptorum pag. 93.

87. Conſtantinus IX, Porphyrogenneta. †.

Von der im A. G. L. berührten neuen Herausgabe der Cerimoniarum aulae Byzantinae iſt zu merken, daß Leich, den der Her Hofrath Maſcov zur Uebernahme ſolcher Arbeit aufgemuntert hatte, ehe noch der Erſte Band völlig abgedruckt geweſen, über der Arbeit verſtorben. Indeſſen iſt der Erſte Band wirklich 1751 zu Leipzig fertig worden, und hat folgende Aufſchrift: Conſtantini *Porphyrogenneti*, Imp. Conſtantinopolitani, Libri duo, de cerimoniis aulae Byzantinae: Prodeunt nunc primum graece cum latina interpretatione et commentariis: curarunt Jo. Henr. *Leichius* et Jo. Jac. *Reiskius*; Tomus Primus, continens Librum Primum, fol. 3 Alph. 12 B. Als Leich ſtarb, hat Herr Profeſſor Reiske das übrige des erſten Bandes beſorget, und er verſpricht in der Vorrede, die Sorge für den zweiten Band auch über ſich zu nehmen. Man hat bis daher dafür gehalten, daß gedachter Kaiſer der Verfaſſer ſey; allein, weil ein vieles in dem Werke ſtehet, ſo erſt nach ſeinem Tode vorgegangen: ſo iſt er entweder nicht Urheber, oder es hat nach ſeinem Tode ein ander Zuſätze gemacht, welches leztere die meiſte Wahrſcheinlichkeit für ſich hat. ſ. Leipz. gel. Z. 1751. 85 St.

88. Corſignani (Pet. Ant.)

Ein Biſchof zu Sulmona, der daſelbſt in ſeinem 66 Jahre den 17 Weinmonaths 1751 geſtorben. Unter ſeinen Schriften ſind nachſtehende: De viris illuſtri-

bus Marſorum liber ſingularis, Romae 1712, 4; de Aniene, ac viae Valeriae fontibus ſynoptica Narratio; Reggia Marſicana, ovvero Memorie topografico-ſtoriche di varie Colonie, e Città antiche e moderne della Provincia de' Merſi, e di Valeria, compreſſa nel veruſto Lazio e negli Abruzzi, Napoli 1738, 4. in 2 Bänden. ſ. Regenſp. gel. Zeit. 1752. 8 St.

89. Cortaße (Pierre oder Peter Joſeph).

Iſt 1739 verſtorben, und hat eine franzöſiſche Ueberſetzung von Dionyſii *Areopagitae* Werke de nominibus diuinis 1739 herausgegeben. *Bibl. Francoiſe* Tom. XXX. Part. 2. page 383.

90. Daßov (Johann).

Der Vater des Theodor und des Nicolaus, ein Archidiakonus an der Peters-Kirche zu Hamburg, welcher ſich auch durch herausgegebene Schriften bekannt gemacht hat. ſ. Hamb. Briefwechſel 1751. 32 St. S. 500.

91. David (Claudius).

Es kommt zwar im A. G. L. ein Benedictiner-Mönch Claudius David, der 1644 geboren worden und 1705 geſtorben, vor: man hat aber einen noch ältern dieſes Namens, der ein Rechtsgelehrter geweſen, deſſen Velitatio legalis ad prooemium duosque titulos priores Libri I Inſtitutionum zu Paris 1584 in 8 den Tag geſehen, und nun im vierten Bande Zahl 16 des Meermanniſchen Noui theſauri iuris ciuilis et canonici durch den Abdruck von neuem geliefert worden.

92. Dawſon (Georg).

Von dieſem hat man folgendes 1694 zu Londen in erſter Gröſſe herausgegebenes Werk: Origo legum: or a treatiſe of the origin of Laws and their obliging power, as alſo of their great variety, in ſieben Büchern.

93. Decianus (Joh. Franz).

Hat des Alberici de *Roſate* dictionarium etc. vermehret: der Titel iſt: Alberici de *Roſate* dictionarium iuris ciuilis et canonici, locupleratum per Jo. Franc. *Decianum*, Venedig 1572 in erſter Gröſſe.

94. Detharding (George).

Ein von den beiden, die das A. G. L. beſchreibet, verſchiedener Mann, nemlich ein Doctor und Profeſſor der Medicin zu Roſtok, und nachheriger königlicher Däniſcher Leibarzt, Juſtizraht, und Profeſſor der Medicin zu Koppenhagen, auch Senior Collega der Academiae Naturae Curioſorum, welcher 1747 den 23 October verſtorben. Seine Herren Söhne ſind George Chriſtoph, D. der Medicin und Profeſſor zu Roſtok, George Wilhelm, D. der Rechten und Conſulent zu Lübek, und George Auguſt, Profeſſor und Kanzellei-Aſſeſſor zu Altona. Sein Leben hat Herr Pet. Chriſt. Kämpfer beſchrieben, vergl. Hamb. Ber. 1748. 24 St. S. 190. 191. und 97 St. S. 772-775, 99 St. S. 785-787. 101 St. 102 St. Es ſtehet auch ſein Leben in den *Actis phyſico-medicis* Academiae Imperialis Naturae Curioſorum, Volum. IX. Er hat unter andern einen geſchriebenen Commentarium in Hippocratis aphoriſmos, und noch eine andere Arbeit über Hippocratem hinterlaſſen. Sonſt aber hat man von ihm: Scrutinium phyſico-medicum, Roſtok 1723 in 4; Epiſtolam ad Schroeckium, ebendaſ. in 4.

95. Diener (Dominicus).

Ein Mitglied der Univerſität Wittenberg zur Zeit des ſeel. D. Martin Luthers, von welchem folgende Handſchrift in der Ludewigiſchen Bibliothek zu Halle ſich befunden: „Genealogia und Chronologia von dem „Königl. Kaiſerl. Chur- und Fürſtlichen Hauſe Sachſen, von Wittikindo bis auf Auguſtum, auch andern „teutſchen Häuſern.

96. Dieterich (Joh. Dan).

Hat Quaeſtiones catecheticas, e *Lutheri* catecheſi de-

depromtas, et variis, recenter etiam Chr. *Chemnitii* notis illustratas, zu Jena 1683 in 12 herausgegeben.

97. Dieterich oder Diterich (Martin).

War 1681 den 17 Christmonaths zu Aulosen in der Alten-Mark geboren, wo sein Vater Samuel Prediger war, der nachgehends zu Neu-Ruppin gestanden und daselbst gestorben. Martin Dieterich besuchte die Schulen zu Ruppin und Berlin, hernach die hohe Schule zu Leipzig, wurde 1705 Conrector der Ruppinischen Schule, hierauf Subrector des Gymnasiums zu Berlin, 1719 Diakonus zu Beskow, 1721 Prediger an der Unter-Kirche zu Frankfurt an der Oder, 1727 Prediger an der Ober-Kirche daselbst, 1737 zweiter ausserordentlicher Evangelisch-Lutherischer Professor der Theologie, wie auch Prediger und beigeordneter Inspector, und nahm 1741 den theologischen Doctor-Hut an, starb aber um das Jahr 1749. s. Berlin. Wöch. Ber. 1749, 40 St. Beitrag zu den Erlang. gel. Anm. 1749, 24 Woche, S. 383. 384. Weil er einige kleine Schriften herausgegeben, habe ich ihn als einen Schriftsteller nicht vorbeilassen wollen, und folgende werden ohne Zweifel von seiner Feder herrühren: Nexus philosophicus Grammaticae Hebraeae, Frankfurt an der Oder 1739 in 4; Historische Nachricht von den Grafen zu Lindow und Ruppin, Berlin 1725 in 8.

98. Dio Cassius. †.

Mit dem Zunamen *Cocceius*, aus dem dritten Jahrhundert, ein wegen seiner theils verloren gegangenen theils annoch übrig gebliebenen Bücher der Römischen Historie berühmter Mann, wird im A. G. L. angeführet, zu dessen hieher gehörigem Aufsatze nachstehendes zu merken. Von der Glaubwürdigkeit dieses Schriftstellers hat der Bremische Professor Herr Heinrich Heisen in der dissertatione posteriori de imperatoria maiestate a primis historiae Augustae conditoribus indignissime habita, in den *Symbolis litterar. Bremens.* Tom. II. Part. IV. num. 2. p. 660 seqq. sehr weitläuftig gehandelt,

delt, wobei wir uns aber hieſigen Orts nicht verweilen. Dahingegen iſt es unſerm Abſichten gemäſſer, von zween ganz neuen Ausgaben der Römiſchen Hiſtorie unſeres Dio zu reden, die, wiewol in ganz verſchiedener Abſicht, ſehr merkwürdig ſind. Die eine Ausgabe, welche den gröſten Ruhm verdienet, iſt die Fabriciſch-Reimariſche, welche nunmehro der noch lebende berühmte Hamburgiſche Herr Herrmann Samuel Reimar der Welt geliefert. Was der ſeel. Johann Albrecht Fabricius für Fleis auf dieſen Schriftſteller verwendet, davon finden wir in den Briefen des ſeel. Johann Chriſtoph Wolfs, welche Tomo II Theſauri Epiſtolici *La Crozians* ſtehen, einige Zeugniſſe, als auf der 184 Seite: „Dioni recognoſcendo idem „(Fabricius) ſtrenue inuigilat. und S. 186: „Quae ill. „Spanhemium in Dionem Chryſoſtomum notaſſe ſcri„bis, ea non tam Cl. Fabricio, qui in Dione Caſſio „recognoſcendo occupatur, quam mihi, forte aliquan„do inſeruient. und S. 222: „Fabricius curas ſuas in „Dionem Caſſium, ſi Xiphilinum excipias, penitus „abſoluit. ferner S. 224: „ (Fabricius) Dioni quoque „Caſſio, quem Wetſteinii ſumtibus ſuis in Belgio cu„rabunt, perficiendo inuigilaturus auch Seite 232: „Thucydidem cl. Waſſii bibliopolae Amſtelodamenſes „Wetſteinii ſub initium anni proximi (1730) Sperare „iubent, quo tempore iidem Dionem Caſſium, Fabri„cii noſtri curis recognitum, operis tradent.“ Allein, es ward damals nichts aus dieſem Fürhaben, wovon Wolfs Worte ebendaſ. S. 269. 270, in einem Sendſchreiben vom Jahre 1736 zeugen, nachdem Fabricius ſchon verſtorben war: „Dio Caſſius Fabricii noſtri, „τῷ μαχαίρᾳ, fere ad vmbilicum perductus eſt, et „pridem lucem vidiſſet, niſi Wetſteinius, librarius „ſupercilioſus iam ante ſexennium, quando Fabricius „in eo recognoſcendo totus erat, diſerte adfirmaſſet, „ſe non ante initium operis facturum, quam totum „omnibus numeris abſolutum acceperit. Hoc vero ſe „vel facere poſſe, vel facturum eſſe conſtanter nega„bat ſenex optimus.“ Nichts deſto weniger machte

Herrmann Samuel Reimar zu der neuen Ausgabe Hofnung, wovon deſſelben Epiſtola ad -- Angelum Mariam-Cardin. Quirinum zu vergleichen, worauf auch der Kardinal Quirini ein Schreiben zu Breſcia herausgegeben, ſ. Hamb. Ber. von gel. Sachen 1746. S. 63. Bayreuth. Wöch. gel. Nachr. 1746. 14 St. S. 142. 143, 1747. 40 St. S. 385-387, 1748. 23 St. S. 219 u. f. Leipz. G. Z. 1750. 3 St. Beitrag zu den Erl. gel. Anm. 1750, 5 Woche, S. 75 f. Die Hofnung iſt nunmehro erfüllet, nachdem Dio Caßius in 2 Folianten ausgegeben worden. Der erſte Band hat zur Aufſchrift: Των Διωνος τȣ Κασσιȣ τȣ Κοκκηιανȣ Ρωμαικων ιϛοριων τα σωζωμενα: Caſſii Dionis *Cocceiani* Hiſtoriae Romanae quae ſuperſunt, Volumen I, quod complectitur (1) Fragmenta librorum I-XXXV, cum annotationibus maxime Henrici *Valeſii*, (2) Libros XXXVI-LIV integros cum annotationibus Joannis Alberti *Fabricii* ac paucis aliorum: Graeca ex Codd. MSS. et Fragmentis ſuppleuit, emendauit, latinam verſionem *Xylandro-Leuenclauianam* limauit: varias lectiones, notas Doctorum et ſuas cum apparatu et indicibus, adiecit Hermannus Samuel *Reimarus*. Opus eminentiſſimo ac reuerendiſſimo Angelo *Mariae* Cardinali *Quirino*, Brixiae Epiſcopo et Bibliothecario Vaticano, ob ſumma in illud merita, inſcriptum, Hamburgi, Sumtibus Chriſt. Heroldi, 1750, in folio, auf 4 gedoppelten Alphabeten und 8 Bogen, nebſt 8 Bogen an Titel und Vorreden. Der andere Band hat den Titel: Των Διωνος κ. τ. λ. *Caſſii Dionis* etc. Volumen II, quod complectitur (1) Libros Dionis LV-LX paſſim mutilos et breuiatos cum annotationibus Jo. Alb. *Fabricii*, et nonnullis aliorum; (2) Libros item Dionis LXI-LXXX, ex compendio Jo. *Xiphilini*, cum annotationibus Hermanni Samuelis *Reimari*, qui et vbiuis fragmenta reperta ſuis locis inſeruit, varias lectiones et annotationes ſubiecit, verſionem caſtigauit: (3) Apparatum annotationum et Emendationum, cum indice graeco et latino adiunxit etc. Hamb. 1752. fol. 5 gedoppelte Alph. und

6 Bogen. Bei den Auszügen Xiphilins und andern Ueberbleibſeln der letzten 20 Bücher des Dio hat Reimars Fleis ſich am meiſten beſchäftiget, weil Fabricius ſich damit noch nicht beſchäftiget hatte. In dem angehängten Apparatu findet man: Roberti *Stephani* praefationes et caſtigationes ad Dionem; *Eiusd.* ad Xiphilinum varias lectiones; Guil. *Xylandri* praefationem et annotationes in Dionem; *Eiusd.* in Xiphilinum annotationes; Frid. *Sylburgii* in Xiphilinum notationes; Henr. *Stephani* in Dionem praefationem; *Eiusd.* emendationes in Xiphilinum; cum Spicilegio; Jo. *Leunclauii* notas in Dionem et Xiphilinum; Fuluii *Vrſini* notas in Dionis fragmenta; Jac. *Palmerii* Exercitationes ad Dionem; Lamberti *Bos* animaduerſiones ad quaedam loca Dionis; Petri *Weſſelingii* epiſtolam ad nonnulla loca Dionis; Jo. Jac. *Reiskii* animaduerſiones in Dionem; Spicilegium fragmentorum Dionis, et locorum apud veteres, vbi Dio, aut dicta eius, laudantur; *Dionem* de ſe et ſua hiſtoria; de vita et ſcriptis Dionis commentarium; Em. Card. *Quirini* epiſtolam de codicis Vaticani ratione, wobei eine Probe in Kupfer geſtochen zu finden, et *Vrſini* ac *Falconis* ex eo editis fragmentis; Ill. March. Scipionis *Maffei* epiſtolam de Dionis editione Falconiana; Indicem graecum vocabulorum et locutionum Dionis; Indicem latinum rerum omnium; Addenda et Emendanda. Woraus die innere Koſtbarkeit und Fürtreflichkeit dieſer Ausgabe, wodurch nicht nur des ſeel. Fabricius, ſondern auch Herrn Reimars Name verewiget wird, zur Gnüge abzunehmen. vergl. Hamb. Ber. 1749. 78 St. S. 617 u. f. 79 St. S. 625-630. Hamb. Fr. Urth. 1749. 81 St. Beitrag zu den Erlang. gel. Anm. 1749. 46 Woche, S. 733. 734. Hamb. Ber. 1752. 37 St. Seit. 301-304. Beitrag zu den Erl. 1752. 23 Woche, S. 363-365. Ich komme nun auf den Falconiſchen Fleiß, welcher von dem Fabriciſch-Reimariſchen ganz unterſchieden iſt. Zwar meldet das A. G. L. daß Nicolaus Carminius Falco die drei letztern Bücher auf der Vaticaniſchen Bibliothek gefun-

den, und solche 1724 zu Rom in 4 herausgegeben; allein obgleich Falco, der iezt im Neapolitanischen Erzbischof ist, die drei leztern Bücher des Dio griechisch und lateinisch dergestalt herausgegeben, als ob sie von ihm zuerst wären gefunden worden: so stehet doch darin fast nichts, als was schon vorher Ursin herfürgebracht, nur daß Falco das Manuscript in der Vaticanischen Bibliothek von neuem nachgesehen hatte. Im übrigen hat Herr Reimar in seiner Ausgabe dasienige, was Falco herausgegeben, sorgfältig verglichen und angewendet; und in dem vorhingedachten Apparatu ist Falco auch nicht vergessen worden. Doch eben dieser Mann hat nach der Zeit eine solche Verwegenheit in der critischen Republik der Gelehrten begangen, welche seinen erlangeten Ruhm verdunkeln, und ihn bei der späten Nachwelt in einen übeln Ruf bringen wird: und hiermit ziele ich auf seine neue Ausgabe der Dionischen Bücher von der Römischen Historie, davon der erste Band in kleinfolio auf sechs und ein halb Alphabet unter diesem Titel zu Neapolis ans Licht gestellet worden: *Q. Cassii Dionis Cocceiani* Romanae historiae, ex eius LXXX libris *Tomus Primus*, continens priores libros viginti et vnum ab vrbe condita vsque ad A. V. C. DCX. nunc primum detectos, restituros, conciunatosque, et noua fere versione, et perpetuis suis variorumque notis, auctos studio et labore Nic. Carminii *Falconii*, Metropolitae Eccl. sanctae Seuerinae in Brutiis vlterioribus, in regno Neapolitano, womit die Leips. gel. Zeit. 1752, im 44 St. und der Beitrag zu den Erl. gel. Anm. 1752, 26 Woche. S. 414, 415 zu vergleichen, wo folgende Nachricht ertheilet wird. Man hat auf dieses Werk schon über zwanzig Jahr gehoft, aber etwas ganz anders erhalten, als man gedachte. Falco oder Falconius machte viel Aufsehens, als er 1728 bekannt machte, er habe die für verloren gehaltene Bücher des Dio gefunden, und wolle selbige herausgeben. Nunmehro aber siehet man, daß er durch einen sonderbaren Kunstgrif sich habe in Ansehen setzen wollen. Er hatte wahrgenommen,

alles, was Sonnen in dem Weltall, und Planeten um Sonnen, und Monden um Planeten, und Kometen in ihren Bahnen, und Kräfte und Wirkungen, und Alles, was da ist, und was da lebt, und was da webet, und was da ist, in sich hat. Dieses Buch, welches Gott Himmel und Erde nennt, ist das Buch, welches Gott selbst geschrieben hat, und welches Er allein lesen kann, und welches Er allein lesen will. Es ist das Buch, welches Er selbst, und Niemand Anderer, in seinen Händen hat, und welches Er selbst, und Niemand Anderer, aufschlagen kann, und welches Er selbst, und Niemand Anderer, lesen kann. Und dieses Buch, welches Gott selbst geschrieben hat, und welches Er selbst, und Niemand Anderer, in seinen Händen hat, und welches Er selbst, und Niemand Anderer, aufschlagen kann, und welches Er selbst, und Niemand Anderer, lesen kann, und welches Er allein lesen will, dieses Buch ist das Buch, welches Gott selbst geschrieben hat, und welches Er allein lesen kann, und welches Er allein lesen will

hampton in Engelland, und starb 1751 den 26 October alten Kalenders an der Lungensucht, und zwar zu Lissabon in Portugall, wohin er wegen dasiger Luft auf Anrahten der Aerzte gereiset war. Man hat von ihm das schöne Werk: The family expositor, or a Paraphrase and Version of the New Testament with critical notes and a practical improvement of each section, disposed in order of an harmony, welches Werk im englischen etlichemal wieder aufgeleget worden, wie es denn auch vom Herrn Friederich Eberhard Rambach ins teutsche übersetzt zu Magdeburg herausgekommen, in 4; Ebendesselbigen Reden an die Jugend hat gedachter Herr Rambach teutsch aus dem englischen übersetzt neulich zu Magdeburg in 8 ausgegeben; Desgleichen sind die Betrachtungen über die Macht und Gnade Jesu zu Magdeburg in 8, 1753, wie der Titel hat, gedruckt worden. In der Vorrede zum Ersten Theile nurgedachter übersetzter paraphrastischen Erklärung handelt Doddridge selbst von seinem Leben und Schriften, und man findet seine Lebensbeschreibung auch in Strodtmanns Neuem gelehrten Europa, 1 Theil, 1752, Num 7.

100. Doppelmayer (Johann Gabriel).

Dieser berühmte Mann unserer Zeiten war zu Nürnberg 1671 geboren, wo sein Vater Johann Siegmund ein gelehrter Kaufmann war. Er studirete zu Nürnberg, und begab sich 1696 nach Altdorf, wo er sich auf die Rechte, Weltweisheit und Grösserwissenschaft legte, 1698 eine diss. de Sole, und 1699 eine diss. de Visione hielt: worauf er sich nach Halle begab. Von hier reisete er 1700 nach Holland und Engelland, kehrete wieder nach Holland zurück, und langete 1702 zu Nürnberg an, wo er 1704 öffentlicher Lehrer der Grösserkunde an dem Aegidianischen Gymnasio wurde, welchem Amte er über 40 Jahre vorgestanden. Im Jahre 1715 wurde er als ein Mitglied in die Kaiserliche Acad. naturae curiosorum unter dem Namen Conon aufgenommen; ferner in die königl. Preußische

Aka-

Blumen der Weidenarten, und in diesen Kätzchen, die Staubfäden, und in diesen Staubbeutel, und in diesen Staubbeuteln, die Staubkörner, und in diesen Staubkörnern, die Saamenthierchen, und in diesen Saamenthierchen, die Köpfe, und in diesen Köpfen, die Schwänze, und in diesen Schwänzen, die Schwänze, und in diesen Schwänzen, die Schwänze, und in diesen Schwänz

ab. Die Ver- kaufs- Preise von der Einheit der Gewichte und Maße, sowie von der Einheit der Münzen, Gewichte und Maße, sowie von der Einheit der Münzen, Gewichte und Maße, sowie von der Einheit der Münzen,

Sammlung von electriſchen Märtirern im Druck zu ſehen.

101. Doppelmayer (Johann Siegmund).

Des vorhergehenden Vater, ein gelehrter Kaufmann zu Nürnberg, welcher unter die gelehrten Erfinder gehöret, und nach unſerem Entwurf mit Recht in gegenwärtige Sammlungen zu bringen iſt. Er war ein geſchickter Mechanikus, und hat eine Luftpumpe in der Form eines Blumen-Krugs mit einem Vecte erfunden; *Sturmii* Colleg. curioſ. P. II. p. 28. Marpergers Erſtes Hundert gelehrter Kaufleute Seit. 50. u. f. Hamb. Ber. 1751. 13 St. S. 102.

102. Draud (George Daniel).

Hat eine hiſtoriſche Rede, von den vier Monarchien insgemein, auf des Propheten Daniels Fürbild gerichtet, zu Frankf. 1653 in 4 herausgegeben.

103. Dreyfelder (Tiburtus).

Dieſer hat des Johann Bapt. Pigna Hiſtorien des Hauſes Eſt von 390 bis 1746, aus dem italiäniſchen teutſch gemacht, ſo zu Mainz 1580 fol. die Preſſe verlaſſen.

104. Eberhauſen (Johann von).

Ein Leipziger Rechtsgelehrter um den Anfang des 16 Jahrhunderts, welcher des Johann von Aurpach proceſſum iuris mit ſeiner lectura et expoſitionibus zu Leipzig 1512 in fol. herausgegeben, und deſſen bereits oben (Zahl 34) gedacht worden.

105. Ebner (Hieronymus).

Obgleich noch nicht ausgemacht iſt, ob dieſer durch herausgegebene Schriften ſich bekannt gemacht? ſo findet er doch auf eine höchſtbillige Weiſe um deswillen hier ſeine Stelle, weil er unter die gelehrten Stifter und Beförderer der Wiſſenſchaften gehöret. Er war ein gelehrter Duumvir zu Nürnberg, kam daſelbſt 1477 auf die Welt, verſtarb 1532, und hat auf Philipp Melanch-

Bauern, Hufner und Kathenleute, Handwerker und Arbeitsleute, Schiffer und Schiffsleute, Fischer und Fischleute, Kaufleute und Krämer, Wirthe und Gastgeber, Müller und Müllergesellen, Brauer und Brauergesellen, Brenner und Brennergesellen, Schmiede und Schmiedegesellen, Schlachter und Schlachtergesellen, Bäcker und Bäckergesellen, Schneider und Schneidergesellen, Schuster und Schustergesellen, Tischler und Tischlergesellen, Maurer und Maurergesellen, Zimmerleute und Zimmergesellen, Stellmacher und Stellmachergesellen, Böttcher und Böttchergesellen, Seiler und Seilergesellen, Weber und Webergesellen, Barbiere und Barbiergesellen, Tagelöhner und Arbeitsleute, Gärtner und Gärtnergesellen, Hirten und Hirtenjungen, Knechte und Mägde, Lehrlinge und Lehrmädchen, Dienstboten und Gesinde, Arbeiter und Arbeiterinnen, Fabrikanten und Fabrikarbeiter, Gewerbetreibende und Gewerbegehilfen, Handelsleute und Handelsgehilfen, Kaufleute und Kaufmannsdiener, Bankiers und Bankiersdiener, Rentiers und Rentiersdiener, Gutsbesitzer und Gutsbesitzerdiener, Pächter und Pächterdiener, Beamte und Beamtendiener, Offiziere und Offiziersdiener, Soldaten und Soldatendiener, Gelehrte und Gelehrtendiener, Künstler und Künstlerdiener, Schriftsteller und Schriftstellerdiener, Lehrer und Lehrerdiener, Geistliche und Geistlichendiener, Aerzte und Aerztediener, Wundärzte und Wundärztediener, Thierärzte und Thierärztediener, Apotheker und Apothekerdiener, Advokaten und Advokatendiener, Notare und Notarendiener, Gerichtsdiener und Gerichtsdienerdiener, Polizeidiener und Polizeidienerdiener, Gefängnißwärter und Gefängnißwärterdiener, Gefangene und Gefangenenwärter, Kranke und Krankenwärter, Irre und Irrenwärter, Blinde und Blindenführer, Taubstumme und Taubstummenlehrer, Lahme und Krückenmacher, Bettler und Bettlerinnen, Vagabunden und Vagabundinnen, Diebe und Diebinnen, Räuber und Räuberinnen, Mörder und Mörderinnen, Todtschläger und Todtschlägerinnen, Brandstifter und Brandstifterinnen, Meineidige und Meineidigerinnen, Ehebrecher und Ehebrecherinnen, Kuppler und Kupplerinnen, Verführer und Verführerinnen, Nothzüchtiger und Nothzüchtigerinnen, Unzüchtige und Unzüchtigerinnen, Betrunkene und Betrunkenerinnen, Spieler und Spielerinnen, Verschwender und Verschwenderinnen, Bankerotteure und Bankerotteurinnen, Betrüger und Betrügerinnen, Fälscher und Fälscherinnen, Falschmünzer und Falschmünzerinnen, Wucherer und Wuchererinnen, Hehler und Hehlerinnen, Meuterer und Meuterinnen, Aufrührer und Aufrührerinnen, Verräther und Verräthrinnen, Majestätsverbrecher und Majestätsverbrecherinnen, Hochverräther und Hochverräthrinnen, Landesverräther und Landesverräthrinnen, Staatsverbrecher und Staatsverbrecherinnen, Verbrecher und Verbrecherinnen, Uebelthäter und Uebelthäterinnen, Missethäter und Missethäterinnen, Sünder und Sünderinnen, Heilige und Heiligerinnen, Engel und Engelchen! Lasset uns beten!

Gnade und Barmherzigkeit, Geduld und Sanftmuth, Liebe und Treue, Hoffnung und Glauben, Demuth und Ehrfurcht, Ehre und Ehrlichkeit, Tugend und Tugendhaftigkeit, Keuschheit und Keuschhaftigkeit, Reinheit und Reinhaftigkeit, Unschuld und Unschuldigkeit, Wahrheit und Wahrhaftigkeit, Gerechtigkeit und Gerechtigkeitsliebe, Mäßigkeit und Mäßigkeitsliebe, Nüchternheit und Nüchternheitsliebe, Sittsamkeit und Sittsamkeitsliebe, Ehrbarkeit und Ehrbarkeitsliebe, Anständigkeit und Anständigkeitsliebe, Ehrsamkeit und Ehrsamkeitsliebe, Ehrenhaftigkeit und Ehrenhaftigkeitsliebe, Ehrenfestigkeit und Ehrenfestigkeitsliebe, Ehrenwerthigkeit und Ehrenwerthig

Gemeinde, und ist der Gebrauch, daß man sie nicht vor der Predigt lässt. Es dauert ungefähr eine halbe Stunde. Nach der Predigt wird das Lied: Nun bitten wir den heiligen Geist, gesungen. Hierauf folgt das Gebet, welches der Prediger vor der Predigt gethan hat, und dann der Segen. Nachher wird noch ein Lied gesungen, und dann ist der Gottesdienst geendigt. Die Kirchen sind gemeiniglich voll Leute, und es ist ein Vergnügen, sie singen zu hören.

10. Von Taufen.

Was heißt: Ich taufe dich? Ich gebe dich dem Herrn, daß du sein Eigenthum werdest. Wie geschieht die Taufe? Mit Wasser. Wer soll getauft werden? Alle Menschen, die Christen werden wollen. Wer soll sie taufen? Die Diener der Kirche. Wo soll getauft werden? In der Kirche. Wann soll getauft werden? Wenn Gott Kinder schenkt, oder wenn Erwachsene Christen werden wollen.

11. Von Trauungen.

Wie heißen die Personen, welche sich trauen lassen? Brautleute. Wie heißt die Handlung, wenn sie sich trauen lassen? Hochzeit. Wer soll sich trauen lassen? Alle Menschen, die heirathen wollen. Wer soll sie trauen? Die Diener der Kirche. Wo soll getraut werden? In der Kirche. Wann soll getraut werden? Wenn Gott Kinder schenkt, oder wenn Erwachsene Christen werden wollen.

Jahr 1719. Er hatte sich in seinen Jugend-Jahren auf der Universität Leipzig, wo er Magister geworden, in der Philosophie und Mathematik, auch in der Theologie, wohl umgesehen, und sich in der Folge, da er Rector zu Zwickau gewesen, in der Historie, Antiquitäten und Critic, auch in der Poesie, sonderlich in der Lateinischen, sehr geübet. Er hat auch in allen diesen Wissenschaften sehr fleißige Arbeiten ans Licht gestellet, und sich dadurch einen unsterblichen Nahmen gemacht. Sein Leben ist beschrieben in Jöchers Gel. Lexico Th. IV. p. 1911. u. f.

Johann Christian Wagenseil, der Rechte Doctor, und Professor der Rechte auf der Universität zu Altdorf, ist gebohren zu Nürnberg im Jahr 1633. Er hat sich in seinen Jugend-Jahren auf Reisen in Frankreich, Italien, Holland, Engelland, Dänemark, Schweden, Pohlen, Ungarn, Böhmen, Oesterreich, Schwaben, Bayern, Franken, Sachsen, Brandenburg, Hessen, Westphalen, Niedersachsen, und Preußen, sehr wohl umgesehen, und sich in der Folge, da er Professor zu Altdorf gewesen, in der Historie, Antiquitäten, Critic, Philologie, Poesie, und Rechts-Gelahrtheit, sehr geübet. Er hat auch in allen diesen Wissenschaften sehr fleißige Arbeiten ans Licht gestellet, und sich dadurch einen unsterblichen Nahmen gemacht. Sein Leben ist beschrieben in Jöchers Gel. Lexico Th. IV. p. 1911. u. f.

Johann Christoph Wagenseil, der Rechte Doctor, und Professor der Rechte auf der Universität zu Altdorf, ist gebohren zu Nürnberg im Jahr 1633. Er hat sich in seinen Jugend-Jahren auf Reisen in Frankreich, Italien, Holland, Engelland, Dänemark, Schweden, Pohlen, Ungarn, Böhmen, Oesterreich, Schwaben, Bayern, Franken, Sachsen, Brandenburg, Hessen, Westphalen, Niedersachsen, und Preußen, sehr wohl umgesehen, und sich in der Folge, da er Professor zu Altdorf gewesen, in der Historie, Antiquitäten, Critic, Philologie, Poesie, und Rechts-Gelahrtheit, sehr geübet. Er hat auch in allen diesen Wissenschaften sehr fleißige Arbeiten ans Licht gestellet, und sich dadurch einen unsterblichen Nahmen gemacht. Sein Leben ist beschrieben in Jöchers Gel. Lexico Th. IV. p. 1911. u. f.

Stiele, die mit 3 und 5 Blättchen gefunden, von welchen letztern ich auch eine Abbildung beifüge. Die Blüthe ist weiß, und die Blumenblätter sind mit einem Nagel versehen. Die Kelchblätter sind grün, und haben eine Einfassung von einer weißen Haut. Die Staubfäden sind weiß, und die Staubbeutel gelb. Die Frucht ist eine Kapsel, welche 3 Fächer hat, und 3 Klappen, die sich von oben herab öffnen. Die Samen sind rund, und haben eine braune Farbe. Die Wurzel ist ein Knollen, der mit vielen Fasern versehen ist. Sie hat einen scharfen Geschmack, und wird in Indien als ein Gegengift gegen den Biß giftiger Schlangen gebraucht. Sie wächst auf den Gebirgen von Malabar, und blüht im Monat Julius. Ich habe sie in meinem Garten gezogen, wo sie auch blühte, aber keine Samen trug. Sie ist ausdauernd, und kann in einem Treibhause überwintert werden.

Die Wurzel ist ein Knollen, der mit vielen Fasern versehen ist. Sie hat einen scharfen Geschmack, und wird in Indien als ein Gegengift gegen den Biß giftiger Schlangen gebraucht. Sie wächst auf den Gebirgen von Malabar, und blüht im Monat Julius. Ich habe sie in meinem Garten gezogen, wo sie auch blühte, aber keine Samen trug. Sie ist ausdauernd, und kann in einem Treibhause überwintert werden.

den, worauf der andere Theil nicht lange hernach erfolget ist. s. Berlin. Bibl. 1 Band, 2 St. 1747. S. 313. u. w. Ferner: *Schediasma Criticum*, quo auctores aliaque antiquitatis monumenta, inscriptiones item et numismata, emendantur, vindicantur et exponuntur, ad Continuationem Tomi VII Miscellaneorum Regiae Societatis Scientiarum Berolinensis, Berol. 1744 in 4, welche Anmerkungen ich aus seinen Handschriften nach der ihm beliebten Ordnung zusammengebracht, auch an dem Register gearbeitet; Es beträgt 1 Alphabet. Seine übrige Schriften sind: Glükseeligkeit wahrer Christen, in Predigten vorgestellet, Berlin 1729, 4; Das unbesorgte Christenthum, in einer Predigt über Phil. 4: 6, Berlin 1740 in 4; Die Beständigkeit des göttlichen Worts bei dem Vergehen aller Dinge, über Matth. XXIV, 35, Berlin 1743 in 4; GOtt die Vormauer und Glükseeligkeit der Christen, über Röm. VIII, 31, Berlin 1744 in 4; Die Glükseeligkeit einen gnädigen GOtt zu haben, über Psalm CXLIV, 15, Berlin 1745 in 4; Höchstschuldiges Lob- und Dank-Opfer vor den wunderbaren Frieden, in einer den 16 Jan. 1746 am Friedens-Feste vorgestellten Predigt über Psalm CXLVII, 12, 13, 14, gedruckt zu Berlin 1747 in 4; und noch andere Predigten; desgleichen: Oratio inauguralis de eruditione cum pietate coniungenda, Berlin 1722 in 4, 7 Bogen; Abhandlung von der Vortreflichkeit des gelobten Landes, welche teutsch angehänget bei der Fortsetzung der neuesten Beschreibung der Griechischen Christen in der Türkei stehet, französisch aber in den Berlinischen Memoires oder Histoire der Akademie der Wissenschaften, zum Jahre 1745, num. 10, wiewol die teutsche Abhandlung eigentlich die Urschrift gewesen; Abhandlung über das 40 Kapitel des Tacitus von den Gebräuchen der Teutschen, insonderheit über die Göttin Hertha, stehet in ebenderselbigen Histoire de l' Academie Royale des Sciences et Belles Lettres, année 1747, à Berlin 1749: Abhandlung von der Insel der Göttin Hertha, oder Erdamm, so eben daselbst année 1748, à Berlin 1750 in 4, zu finden,

ob-

obſeruatio in locum Coloſſ. I. 24, in der Bibl. Bremenſ. Claſſ. III. faſcic. 4. num. 8. p. 753 u. f.; obſeruatio ad Luc. XV. 22, ebendaſ. Claſſ. III. faſcic. 5. num. 8. Seit. 938 u. folg.; Obſeruatio ad Matth. III. 9, ebendaſ. Claſſ. IV. faſcic. 1. S. 186 u. f.; Expoſitio verborum Geneſ. III. 22, ſtehet in den Bremiſchen Symbolis literariis Tom. I. Part. I. num. 2; Comm. de ſtella a magis viſa, ad Matth. II. 1 ſeqq. in dem Symb. lit. Tom. I. Part. II. num. 2. Aus ſeinem Eheſtande hat er keine Kinder hinterlaſſen. Er war ſo wol in ſeinem Amte als übrigem Studiren ſehr arbeitſam, beſaß eine gute Bibliothek, und muß verſchiedene gute Handſchriften hinterlaſſen haben.

109. Elsner (Theodor Peter).

Ein geweſener Prediger zu Wageningen, deſſen holländiſche Auslegung der 3 Briefe des Johannes nach des Verfaſſers Tode Herr Gisbert Matth. Elsner, D. und Prof. der Theologie zu Utrecht in 4 herausgegeben, welche Auslegung faſt die vollſtändigſte über die Johanniſche 3 Sendſchreiben iſt. Der Titel lautet: Eene ontledende en tot syn oogmerk gebrachte Verklaring over de drie Brieven van den Apoſtel Joannes door Theod. Petr. *Elsnerus*, wozu nurgedachter Gisbert Matth. Elsner eine Vorrede verfertiget hat. ſ. Berlin. Biblioth. 1 Band, 1 St., 172 Seite.

110. Elvius (Peter).

War Secretarius der königlichen Schwediſchen Geſellſchaft der Wiſſenſchaften zu Stokholm, hatte ſich zuerſt auf die Wolfiſche Weltweisheit gelegt, legte ſich aber nachgehends auf die Mechanik und höhere Mathematik, und war in Bergſachen und dergleichen ſehr erfahren. Im Jahre 1743 that er eine Reiſe mit Olof Hamrem durch das Schwediſche Reich, und ſtarb 1749 den 27 Septembers alter Schreibart im 38 Jahre ſeines Alters. Die kurze Aminnelſe tal oder Gedächtnis-Rede, welche der damalige Unterbibliothecar zu Stokholm Olaus Olofſon Celſius auf ihn gehalten, wurde in 8 gedruckt, und Olof Dalin ließ auf Befehl der Akademie der Wiſſenſchaften eine Münze auf

ihn prägen. s. Gött. gel. Zeit. 1750, 88 St. Beitrag zu den Erlang. Anmerk. 1750, 41 Woche, Seit. 653. 654. Das Tagebuch, welches Elvius auf seiner Reise nach dem Trollhättischen grossen Schleussenwerke gehalten, ist lezthin zu Stokholm, 1751 oder 1752, aus dem Druck gebracht worden.

111. Elvius (Peter).

Ein ander dieses Namens, welcher noch vor ihm gelebet, und vermuhtlich vorlängst gestorben, hat ein Schediasma de re metallica Sueo-Gothorum zu Upsal 1703 in 8, auch Ideam scipionis Runici, daselbst 1708 in 8 herausgegeben.

112. Embden (Caspar).

Hat eine Bekenntnis vom Abendmahle des Herrn zu Hanau 1596 in 8 herausgegeben.

113. Emden oder Embden (Levin von). †.

Bei diesem Jöcherischen Artikel ist folgendes hinzu zu setzen nöthig und dienlich. Er war zu Magdeburg geboren; und wann übrigens im A. G. L. blos gemeldet wird, er wäre Professor der Rechte zu Frankfurt an der Oder gewesen: so ist noch zu merken, daß er von dar nach Braunschweig als Syndicus, und von hier nach Magdeburg auch als Syndicus und Raht gekommen. (*Becmanni* notit. acad. Francof.) Er war übrigens dem Pabstthume sehr auffätzig, und leistete in den Jahren 1550 und 1551 der Stadt Magdeburg in der Belagerung grosse Dienste. (Heinr. Merkel in der Beschreibung dieser Belagerung.)

114. L' Empereur (Constantin.) †.

Die Beschreibung im A. G. L. ist nicht nur sehr unvollständig, indem selbst das Geburts-Jahr dieses Mannes, und dergleichen mehr, vom Herrn Prof. Jöcher ausgelassen worden, sondern auch in so fern fehlerhaft, daß es heisset: „ein niederländischer Philolo„gus von Oppyck; anerwogen dieser l' Empereur keinesweges zu Opwyk, als welchen Beinamen derselbe vielmehr von seinen Vorfahren, als Besitzern des Orts

Opwyk,

Briefe, die Ihnen zu Gesichte kommen, und Sie sollen sie mir schicken. Ich will sie durchlesen, und Ihnen sagen, was ich davon halte. Ich habe Ihnen schon einmal gesagt, daß ich mich nicht gern mit Briefen abgebe, die ich nicht selbst geschrieben habe. Ich will Ihnen aber doch einige Anmerkungen mittheilen, die mir bei Gelegenheit der Briefe, die Sie mir schicken werden, eingefallen sind. Ich habe sie in Ordnung gebracht, und will sie Ihnen hier vorlegen. Sie können sie, wenn Sie wollen, in Ihre Sammlung einrücken, und sie werden vielleicht einigen Nutzen daraus ziehen.

Ich habe Ihnen gesagt, daß ich mich nicht gern mit Briefen abgebe, die ich nicht selbst geschrieben habe. Ich will Ihnen aber doch einige Anmerkungen mittheilen, die mir bei Gelegenheit der Briefe, die Sie mir schicken werden, eingefallen sind. Ich habe sie in Ordnung gebracht, und will sie Ihnen hier vorlegen. Sie können sie, wenn Sie wollen, in Ihre Sammlung einrücken, und sie werden vielleicht einigen Nutzen daraus ziehen.

Ich habe Ihnen gesagt, daß ich mich nicht gern mit Briefen abgebe, die ich nicht selbst geschrieben habe. Ich will Ihnen aber doch einige Anmerkungen mittheilen, die mir bei Gelegenheit der Briefe, die Sie mir schicken werden, eingefallen sind. Ich habe sie in Ordnung gebracht, und will sie Ihnen hier vorlegen. Sie können sie, wenn Sie wollen, in Ihre Sammlung einrücken, und sie werden vielleicht einigen Nutzen daraus ziehen.

rete, ohngefehr drei Meilen von Brüssel: und daher rühret der Beiname *ab Opvvyk*. Sein Elter-Vater, Paul Cäsar oder l'Empereur, begab sich aus Brabant nach Dornick oder Tournay, war auch Herr zu Haven, und verheirahtete sich zweimal. Sein Grosvater, als des vorigen Sohn, Johann, lebte zu Dornick, verlies das Pabstthum, und ist würdig, daß ich in dem nächstfolgenden Absatze seiner absonderlich gedenke. Hier ist nur so viel zu sagen, daß er eine zahlreiche Familie hinterlassen, und daß dessen Sohn Anton l'Empereur *ab Opvvyck*, Herr von Haven und Malerith, unsers Constantins Vater, und Sara van der Meulen seine Mutter gewesen. Von dieser wurde er zu Bremen, (nicht zu Opwyk,) wohin die Eltern wegen damaligen Krieges in den Niederlanden sich begeben hatten, 1591 den 16 Jul. geboren. Er studirete sonderlich zu Leiden, wo seine Eltern sich etliche Jahre hindurch aufhielten, und hörete Rodolph Snellen, Gilbert Jacchen, den Baudius, den Daniel Heinsius, Thomas Erpen, Franz Gomar; er widersetzte sich nebst andern denen damals zu Leiden einreissenden Arminianischen Lehrsätzen, und besuchte hierauf Franeker, wo er nicht nur Johann Drusen, sondern auch Sibrant Lubberten hörete, und unter dessen Vorsitz de perseuerantia sanctorum öffentlich disputirete. Hierauf reisete er mit seiner Eltern Einwilligung nach Frankreich, blieb auf einige Zeit zu Paris, und machte sich alda mit den gelehrtesten Leuten bekannt. Als ihm hinterbracht wurde, daß sein Vater Todes verblichen, stellete er eine Reise nach Hause an, begab sich aber von dar wiederum nach Engelland, und kehrete von hier nach Franeker zurük, alwo er mit einer Streitschrift de peccato originis den theologischen Doctor-Hut davon trug. Wir kommen nunmehro auf seine öffentliche Bedienungen. Anton Thysius, öffentlicher Lehrer der Gottesgelahrheit und hebräischen Sprache, kam nach Franeker: und da erhielt l'Empereur die Lehrstelle zu Harderwyk, welches 1619, da er das 28 Jahr seines Alters noch nicht zurük gelegt hatte, geschä-

geschahe; Daselbst ehelichte er Levinen von Wit, eines Amsterdamischen Rahtsherrn und Schöppen Tochter. Nach Thomas Erpens Tode wurde er 1627 akademischer Lehrer der hebräischen Sprache zu Leiden. Nachdem gedachte seine erste Ehefrau zu Harderwyk verstorben, heirahtete er zum andernmal zu Leiden Catharinen Thysiin, welche, nebst der Tochter Sara, ihn überlebte. Zulezt erhielt er auch den Lehrstul der Gottesgelahrheit in Leiden, und starb in seinem 57 Jahre 1648, und zwar den 1 Julius, wie in seiner Leidenschen Grabschrift stehet, im A. G. L. aber nicht gemeldet worden, alwo er auch ein Raht des Grafen Moriz und des Nassauischen Hauses heisset. Die Worte lauten: Viro nobilissimo doctissimoque Constantino *l' Empereur*, ab Oppyck, Malerithae, et Haueinae domino, hebraeae linguae, et postmodum SS. theologiae in academia Lugduno-Batava Professori celeberrimo, comiti Mauritio domuique Nassouicae a consiliis, ꝛc et cet. Seine Schriften, sind ausser der disp. de peccato originis, nachfolgende: Oratio inauguralis de hebraeae linguae praestantia ac vtilitate; die Ausgabe von Thomae *Erpenii* Grammatica Chaldaea et Syra, indem Erpen durch den Tod an Besorgung der Ausgabe derselben war gehindert worden; Codex. Talmud. Babyl. Middoth s. de mensuris templi; Isaaci *Avrabbunelis* oder *Abarbanelis* et Mosis *Alschechi* Comm. in Jes. cap. 30, gab er auch zu Leiden 1631 heraus, welcher Abschnitt mit einem Theile des 52 und dem ganzen 53 Kapitel des Propheten Jesaias übereintrift und vom Meßias handelt, dabei man auch des Rabbi Simeon Zusätze findet, weswegen im A. G. L. etwas zu unbestimmt gemeldet wird, er habe *Abarbanelis* notas in Esaiam herausgegeben; ferner R. Josephi *Jachiadae* Paraphrasin in Danielem, cum versione et notis, Amsterdam 1633 in 4; R. Beniamin *Tudelensis* itinerarium. cum notis, Lugd. Bat. 1633, welches vorhero lateinisch übersetzt Bened. Arias Montanus zu Antwerp. 1575 in 8 herausgegeben, dessen Fehler aber vom l' Empereur verbessert worden, wiewol die zu Amsterdam 1734

gedruckte Ausgabe des gelehrten Jünglings Johann Philipp Baratiers wegen der beigefügten gelehrten Abhandlungen besonders angemerket zu werden verdienet; weiter gehöret ihm Clauis Talmudica zu, oder חליכות עולם עם מבוא הגמרא, Lugd. Bat. 1634 in 4, welches Werk der hochehrwürdige und berühmte Herr D. und Professor zu Zerbst H. J. van Bashuysen in seiner Clavi Talmudica Maxima, Hanouiae 1714 in 4 wieder auflegen lassen, und aus des R. Josua Levita חליכות עולם, und R. Samuels מבוא הגמרא bestehet, so l'Empereur lateinisch übersetzt hat; die weitere Schriften sind: בבא קמא siue lib. de legibus Ebraeorum forensibus, ex Ebr. versus et notis illustratus, Lugd. B. 1634 in 4; Francisci *Gomari* Lyra Dauidica; *Bertramus* de republica Hebraeorum, mit seinen Anmerkungen; Mosis *Kimchi* ὁδοιποιία ad scientiam etc. Lugd. Bat. 1631 in 8. Er hatte auch vor, Commentaria über die Psalmen und Sprüchwörter Salomons, Eliezers Visarou mit einer lateinischen Uebersetzung, das dritte Buch de legibus Hebraeorum, einen Tractat de poesi Hebraeorum, herauszugeben, woran ihn der Tod hinderte. Das A. G. L. meldet noch ein Systema theologicum unter den Titel Disputationes Harderwycenses. Sonst hatte er noch viele andere Rabbinische Bücher übersetzt und erläutert, die nicht gedruckt worden.

115. L'Empereur (Johann).

Er war Paul l'Empereurs Sohn, und des nur eben beschriebenen Constantins Grosvater, hatte, wie die übrigen dieser adelichen Familie, den Beinamen von Opwyk, hielt sich zu Dornick auf, und verließ das Pabstthum, nachdem die grausame Hinrichtung Peter Brulls ihn sonderbar gerühret, und er darauf die Bücher der heiligen Schrift und Calvins Werke sorgfältig gelesen hatte. Obgleich, so viel mir bewust ist, nichts von seiner Feder im öffentlichen Druck erschienen, so rechnen wir ihn dennoch billig unter die

Schrift-

Schriftſteller, weil er geſchriebene Anmerkungen über Calvins Werke hinterlaſſen, welche ſeine Nachkommen noch 1648 in Händen hatten und ſorgfältig aufbewahreten. In was vor einem Anſehen er zu ſeiner Zeit geſtanden, erhellet unter andern daher, weil er bei damaligen Angelegenheiten eine Geſandſchaft der Religion wegen übernahm, im Namen der Dornicker nebſt andern ſich nach Brüſſel begab, und unter denen war, welche der Parmeſaniſchen Herzogin Margaretha, Gouvernantin der Niederlande im Namen des Spaniſchen Königs Philipps des zweiten, der Religion halber eine Bittſchrift überreichen wolten. (*Trigland.* Orat. funebris, Symb. lit. l. c. p. 470. 471.)

116. Engelberger (Ferdinand Franz).

Ein Jüdiſcher Rabbi, der, als er ſich in Polen taufen laſſen, dieſen Namen empfangen und angenommen, gab etliche Bücher wider die Juden in Druck, begieng aber nebſt andern einen Diebſtahl zu Wien an der Erzherzoglichen Schatzkammer: und da er ſahe, daß ihm das Leben nicht geſchenket werden ſolte, ſtieß er gräuliche Läſterungen wider die Chriſten aus, welches Urſach gab, daß er mit deſto gröſſerer Marter im Jahre 1642 hingerichtet wurde. ſ. den Groſſen Schauplatz jämmerlicher Mordgeſchichte, Hamb. 1662 in 8, 465 Seite und f.

117. Eulenbeck (Daniel). †.

Das A. G. L. führet von ſeinen Schriften nichts an. Ich finde im Catal. MSCtor. de *Ludevvig* p. 49: Dan. *Eulenbeccii* in tit. Dig. de adquir. vel omitt. poſſeſſ.

118. Exea und Scartin (Joſeph von). †.

Seine Recitatio ſolemnis ad L. vn. C. de Palatiis et domibus dominicis hat Gerhard Meermann ſeinem nouo theſauro iuris ciu. et canonici Tom. III. num. 9. wiederum einverleiben laſſen.

119. Eybe (Nicolaus Bernhard).

Ein Candidat der Hamburgischen Geistlichkeit, und Catechet am Werk- und Zuchthause daselbst, ein Sohn Nic. Bernhard Eybens dasigen Diakons an der Jacobs-Kirche, starb 1748 den 5 Decembers. Er gab 1742 zu Hamburg eine lateinische Glükwünschungs-Schrift an Herrn Erdmann Gottwehrt Neumeistern heraus, darin er die Stelle 1 Timoth. IV. 16 erkläret; und noch eine andere lateinische Glükwünschungs-Schrift an seinen Vater um ebendieselbe Zeit zu Rostok auf anderthalb Bogen in 4 de presbyteris gemino praemio honorandis über 1 Timoth. V. 17.

120. Fend (Melchior). †.

Von diesem Wittenbergischen Lehrer ist das Allgemeine Gelehrten-Lexicon nachzusehen, womit nachstehende absonderliche Lebensbeschreibung in Vergleichung gestellet zu werden verdienet: Commentatio historico-epistolica Joannis Ludolfi *Quentin*, Phil. Cand., de vita et meritis Melchioris Fendii, M. D. et Professoris quondam in Academia Virtebergensi celeberrimi, Helmstädt 1750, 2 B. in 4, so ein Glükwünschungs-Schreiben an Herrn Karl Salomo Köhlern ist.

121. Fermat (Samuel).

Es schreibet der Herr D. Jöcher unter dem Aufsatz Petrus de Fermat: „Er hinterließ 2 Söhne, Johann „Franciscum und Samuelem, welche beide auch Par„laments-Räthe zu Toulouse worden. Der erste hat „An. 1670 die Observationes seines Vaters über den „Diophantum Alexandrinum wieder auflegen lassen; „der andere aber neben der Rechtsgelehrsamkeit es be„sonders in Humanioribus und in der Poesie weit ge„bracht, obgleich nicht bekannt ist, daß er einige Schrif„ten an den Tag gegeben. Allein, man hat von die„sem letztern allerdings 3 Dissertationes, de re militari; de auctoritate Homeri apud JCtos; et de historia naturali; welche zu Toulouse 1680 in 8 herausgekom-

kommen, die Herr Gerhard Meermann zu haben gewünſchet, damit er ſie wegen ihrer Seltenheit ſeinem nouo theſauro iuris möchte einverleiben können.

122. Feſtaſius (Nicolaus). †.

Hat auch einen Tractat de aeſtimo et collectis geſchrieben, der zu Venedig 1571 in 8 gemein gemacht worden.

123. Ficoroni (Franz).

Dieſer berühmte Antiqvarius iſt zu Rom 1747 den 25 Jenners in ſeinem 85 Jahre aus der Welt gegangen, und war ein Mitglied der königlichen Geſellſchaft der Wiſſenſchaften zu London. Er ſchrieb in italiäniſcher Sprache eine Abhandlung von den Larven, und gab ſie 1736 heraus; nach ſeinem Tode aber iſt ſie zu Rom um 1751 in lateiniſcher Ueberſetzung zum Vorſchein gekommen, mit der Aufſchrift: Franc. *Ficoronii* Reg. Lond. Acad. Soc. Diſſertatio de Laruis Scenicis et figuris comicis antiquorum Romanorum, ex italica in latinam linguam verſa, in gros 4, 15 und ein halber Bogen, mit 85 Kupf. Ficoroni hat über 400 Larven von allerhand Gattung zuſammengebracht, zuweilen auch einige Stellen aus den alten Skribenten erläutert: wiewol der Ueberſetzer ſich nicht ſclaviſch an dem Grundtext gehalten, ſondern gewiſſe Kleinigkeiten weggelaſſen und dagegen wichtigere Sachen hier und dar eingeſchaltet hat. vergl. Leipz. gel. Zeit. 1751, 93 Stück.

124. Fiebiger (Chriſtoph). †.

Der Herr Profeſſor Jöcher führet keine Schriften deſſelbigen an, folgende aber wird ihm zugehören: Dictorum Noui Teſtamenti principaliorum τετρας, Wittenberg 1674 in 4.

125. Flender (Johann).

Aus dem Naſſau-Siegenſchen, war Profeſſor und Rector zu Zütphen, und muß ſchon vor 1709 verſtor-

ben seyn. Er hat Logicam contractam Claubergianam illustratam herausgegeben, deren erste Auflage gegen Ende des verstrichenen Jahrhunderts, die andere zu Frankfurt am Main 1709, die dritte auch daselbst, und die vierte zu Amsterdam 1712 in 8 herausgekommen.

126. Flersheim (Bechtold von).

Hat eine Wormser Chronik, die bis aufs Jahr 1616 reichet, verfertiget, davon der verstorbene Kanzler Johann Peter von Ludewig zu Halle das geschriebene Werk in folio von 2 Alphabeten besessen. *Catal. MSCt.*

127. Florinus (Franz Philipp).

Folgendes prächtige und mit vielen Kupfern ausgezierte Werk rühret von ihm her: Oeconomus prudens et legalis, oder allgemeiner, kluger und rechtsverständiger Hausvater, mit Anmerkungen versehen durch Johann Christoph Donauer, in 2 Theilen, Nürnberg, in folio. 1705. 1719.

128. Florinus (Johann Heinrich).

War ordentlicher Professor der Gottesgelahrheit und der griechischen Sprache, auch Pädagogearcha und Prediger zu Herborn, und hat herausgegeben: Disp. theol. de gloria templi secundi maiore, Herborn 1697 in 4; wie denn auch der tractatus curiosus, continens selectissimas de statu innocentiae et lapsus quaestiones, Herborn 1681 in 4, und fons latinitatis, auch daselbst 1705 in 8, von ihm sich herschreiben. Johann Matthias Florinus, der sich *J. H. fil.* nennet, und Exercitationum historico-philologicarum fasciculum, de origine et propagatione linguae Graecae, et vitis quatuor Euangelistarum etc. zu Frankfurt am Main 1707 in 4 herausgegeben, ist vermuthlich dieses Johann Heinrichs Sohn gewesen.

129. Folard (Jean Charles de).

Ritter des Königlichen und Militair-Ordens von St.

St. Ludewig ſeit 1706, auch alter Maitre de Camp von der Infanterie, ehemaliger Commandant zu Bourbourg, und Mitglied der königlichen Geſellſchaft der Wiſſenſchaften zu London, war zu Avignon geboren, und ſtarb auch daſelbſt als in ſeiner Vaterſtadt 1752 den 23 Merz in einem Alter von 84 Jahren. Er hat ſich durch verſchiedene Werke bekannt gemacht, ſonderlich durch die 1727 in 6 Qvart-Bänden zu Amſterdam 1727 herausgegebene Commentaires ſur Polybe, der Titel iſt: Hiſtoire de Polybe, traduite du Grec par Don Vincent *Thuillier*, avec vn Commentaire où un Corps de Science militaire, par Mr. de *Folard*. Der Ritter von Folard, königlicher franzöſiſcher Miniſter bei dem Reichstage zu Regenſpurg, iſt ſein allgemeiner Erbe worden: aber ſeine Papiere, Memoires, Plans, und Charten, hatte er dem Marſchall von Belleisle vermacht.

130. Forbes (Duncan).

Ein Ritter, und Lord-Präſident zu Edinburg, hatte ein die Religion angehendes Werk unter Händen, an deſſen Vollendung ihn der Tod, ſo um 1747 erfolgete, gehindert. Nichts deſtoweniger iſt dasienige, ſo er ausgearbeitet hatte, in engliſcher Sprache gedruckt worden, wovon auch eine teutſche Ueberſetzung unter folgender Aufſchrift vorhanden iſt: Duncan Forbes Esqv. Betrachtungen über die Qvellen des Unglaubens, in Abſicht auf die Religion, aus der zweiten engliſchen Ausgabe überſetzt, und mit Anmerkungen erläutert, von M. Ge. Heinr. Martini, des Predigtamts Cand., Leipzig 1751 in 8, auf 15 Bogen. Der Juſtizhof zu Edinburg ließ ihm daſelbſt 1752 eine Ehrenſäule aufrichten, mit der Inſchrift: Duncano Forbes de Culloden, ſupremae in ciuilibus curiae Praeſidi, Judici integerrimo, ciui optimo, priſcae virtutis viro, Facultas Juridica libens poſuit Anno poſt obitum quinto C. N. MDCCLII.

131. Fortius (Angelus). †.

Iſt ohne Zweifel der Angelo Forte, welcher auch

Dia-

Dialogo delle Comete geschrieben; daher sich wol ein kleines Versehen in dem Hamb. Briefwechsel 1751, 30 St. S. 475 eingeschlichen, wenn gemeinet wird, der Angelo Forte befinde sich nicht im A. G. L.

132. Franckenberger (Andreas).

Von diesem Schriftsteller hat man folgende Ausarbeitungen, welche betitelt sind: Tractatus de historiae propheticae dignitate, caussis ad lectionem eius nos impellentibus, et adminiculis in meditatione, Witt. in 8, ohne Beifügung des Jahres; Institutiones historiae et antiquitatum, wovon der erste Theil zu Wittenberg 1586 herausgekommen; Oratio de magnitudine rerum diuinarum et politicarum in Philippi Melanchthonis chronico contentarum, Witt. 1589 in 4; Oratio memoriae Ludouici Person sacra, Wittenb. 1608 in 4.

133. Freudenberg (Wilh. Anton von). †.

Hat auch Jo. *Kirzelii* tr. de iure monetarum zu Marburg 1632 in 4 mit Anmerkungen herausgegeben.

134. Freund (Marcus).

Hat zu Nürnberg herausgegeben: Alter und neuer Zeit- und Wunder-Calender auf das Jahr 1679.

135. Frideborn (Paul) †.

Oder Friedeborn, wird mit kurzem im A. G. L. erwehnet. Herr Johann Daniel Denso, Professor zu Stettin, hat Physicalische Briefe herausgegeben: daselbst stehen im 1 Theile des 1 Bandes Nachrichten von einigen Pommerischen Skribenten der Naturgeschichte, unter denen sich auch Paul Friedeborn befindet.

136. Fürstenau (Johann Friederich).

Ein Sohn des annoch am Leben sich befindenden Rintelischen Professors Herrn Johann Hermann Fürstenaues, ward den 31 Weinmonaths 1724 zu Rinteln geboren, woselbst er auch studirete, und zweimal

unter

gens durch diese Haut durchschwitzen, nicht so leicht, als durch die Haut der Arterien, weil sie dicker ist, als diese. Sie ist aber auch nicht so dick, als die Haut der Venen, und hat weniger Muskelfasern, als diese. Sie ist auch weniger elastisch, als die Haut der Arterien

wesen, und opusculum de laude meri iuris geschrieben. Ich kann noch seinen Tractat de foeminis ad feudum recipiendis hinzufügen, welchen Herm. Vultejus mit Guerrini Pisonis *Soacii* commentario de feudis, und Amad. a Ponte *Lombriasci*, quis iudex sit in caussa feudali? zu Heidelberg 1598 in 8 ans Licht gegeben hat.

138. Gataker (Karl).

War Thomas Gatakers Sohn, und gab seines Vaters Aduersaria miscellanea zu London 1659 in folio in den Druck.

139. Gemmelius (Johann). †.

Der Herr D. Jöcher sagt, er habe 1657 zu Schleusingen compendium iuris feudalis herausgegeben. Allein, da dieses Buch auch schon zu Amberg 1598 in 8 aus der Presse gekommen; so ist nicht wahrscheinlich, daß er die Ausgabe von 1657 habe besorgen können.

140. Gobidas.

Ein griechischer Rechtsgelehrter, dessen, wie auch des Thaleläus, Theodors, Stephans, Cyrills, und anderer griechischen Rechtsverständigen Commentarii ad Tit. D. et Cod. de postulando, siue de aduocatis et de procuratoribus ac defensoribus im Manuscript in der Bibliothek zu Leiden vorhanden sind, und ehedessen Isaac Vossen zugehöret haben. Ein Theil davon ist mit Ruhnkens lateinischer Uebersetzung und critischen Anmerkungen dem Meermannischen nouo thesauro iuris ciuilis et canonici in 3 Bände einverleibet zu finden.

141. Godelmann. †.

Bei diesem Worte berufet sich das A. G. Lex. auf den Namen Goedelmann: schläget man aber nach, so findet man ihn nicht.

142. Godelmann (Joh. George). †.

Dieser wird sonst auch Goedelmann genennet, und was seine in dem A. G. L. bemeldete Abfassung

de

de magis u. s. f. belanget, ist solche auch teutsch übersetzt und vermehrt durch George Nigrin zu Frankfurt 1592 in 4 herausgetreten.

143. Gordon (Andreas).

Ein Professor zu Erfurt, des Benedictiner-Ordens zu Regenspurg Professus, und Mitglied der Parisischen Akademie der Wissenschaften, welcher sich der Scholastischen Weltweisheit sehr widersetzte, wurde den 15 Jul. 1712 zu Cofforrach in der Schottländischen Provinz Angus aus dem alten adelichen Geschlechte Gordon zur Welt geboren, und sein Vater war Johann Gordon, Herr von Cofforrach. Man sendete ihn im Jahre 1724 nach Regenspurg, alwo er viele Jahre lang die so genannten schönen Wissenschaften trieb, darauf eine Reise durch Frankreich und Italien anstellete, bei seiner Rükkehr nach Regenspurg in den Benedictiner-Orden trat, 1735 aber die hohe Schule zu Salzburg, um der Weltweisheit und Gottesgelahrheit obzuliegen, besuchte, nach diesem 1737 öffentlicher Professor der Weltweisheit zu Erfurt wurde, wo er den 22 Augustmonaths 1751 verstorben. (s. Jen. gel. Zeit. 1751, 73 St.) So bekannt er sich durch seine Schriften gemacht, so gewiß ist es auch, daß er sich bei den meisten seiner päbstlichen Glaubensgenossen eben nicht beliebt gemacht. Hieher gehöret sonderlich folgende Schrift: Oratio, philosophiam nouam vtilitatis ergo amplectendam, et scholasticam philosophiam futilitatis causſa eliminandam suadens etc. amico communicata, qui eandem, vt pluribus aliis communicaretur, dignam censuit et prelo mandauit, Coloniae 1747, wiewol sie auch vorher, oder damals selbst, zu Erfurt gedruckt seyn mag. Als sich viele ihm auf eine ungestüme Weise widersetzten, vertheidigte er sich, wie aus der zu Erfurt 1749 in 4 unter dem Titel: Varia philosophiae mutationem spectantia ab Andr. *Gordon* O. S. B. prelo data, herausgegebenen Sammlung abzunehmen ist. Man findet darin erstlich seine Epistolam ad amicum Wirceburgi degentem scriptam, darin der P. Eisen-

unter schreibet H. Johannes Jacob Breitinger, gebohren zu Zürich den 1. Merz 1701. Diese Predigt ist gedruckt worden Basel 1734. in 8. Ferner ist von ihm gedruckt worden: Basel. Kirchen-Ordnung. Basel 1743. in 8. Auch hat er die Basel. Kirchen-Agende verbessert, und mit einer Vorrede versehen, welche Agende 1747. in 8. gedruckt worden. Er hat auch die Basel. Kirchen-Ordnung verbessert, und mit einer Vorrede versehen, welche

übrigens davon das Urtheil fället, daß er mit ihm in der Hauptsache übereinstimme, u. s. f. Dieser Brief stehet in den Jenaischen gelehrten Zeitungen 1750, 46 Stück, und Herrn Daries Gedanken über Gordons Streitigkeit mit Opfermannen stehen ebendaselbst 1750, im 76 St. Sonst hat Gordon noch geschrieben: Physicae experimentalis elementa etc. 1751. in 8.

144. Gorgias Leontinus. †.

Mit dieser Jöcherischen Beschreibung ist Herrn Johann Gottfried Hauptmanns, nunmehrigen Directors und Professors am Gymnasio zu Gera, 1751 auf 1 Bogen in 4 zu Gera herausgegebenes Programma de Gorgia Leontino zu vergleichen: wie er denn darin zugleich versprochen, zu einer andern Zeit von den Schriften dieses Mannes zu handeln.

145. Gornicius (Luc.) †.

Wird im A. G. L. mit kurzen Worten beschrieben: wobei man noch folgendes anmerken könte. Der Mann heißet sonst Gornicki, und war Staroste von Tykoczim und Vasilkow. Seine dialogi de electione, libertate, legibus, moribusque Poloniae, welche zur Zeit der Wahl Königs Sigismunds des dritten aufgesetzt worden, kamen zuerst zu Cracau 1587 in 4 ohne des Urhebers Namen heraus. Nachdem sich hierauf ein gewisser Andreas Suski dieselben zugeeignet hatte: so entdeckten die Kinder des Gornicki in der zweiten Ausgabe von 1616 solche ungerechte Anmassung. Neulich hat J. Z. R. A. eine neue und verbesserte Ausgabe dieser dialogorum zu Warschau 1751 ans Licht gegeben, auf 22 B. in 4. s. Leipz. gel. Z. 1752, 11 St. Beitrag zu den Erlang. gel. Anmerk. 1752, 8 Woche, Seite 127.

146. Gorrutius (Andreas). †.

Herr Jöcher sagt, er habe um 1683 gelebt: es kann aber wol nicht seyn, weil seine Bücher de prouidentia diuina et eius effectis bereits 1585 zu Genf in 8 ans Tagelicht gekommen.

141. Ernestine (Gabriele), 1.

Zum 1. Male in Hollwich-Nachrichten erwähnt, als sie am 28. Juli 1824 in Hollwich getauft wurde. Sie war Tochter des Hollwicher Schulmeisters. Mit der Familie zog sie 1826 nach Cornelia, wo sie am 1. Juli 1827 starb. Ihr Vater schrieb in sein Tagebuch: „Ernestine ist gestorben. Sie war ein gutes Kind. Ihr Tod hat mich sehr betrübt. Ich werde Ernestine nie vergessen!“ Ernestine wurde 2 Jahre, 11 Monate und 3 Tage alt.

142. Georg (Joh. Ernst).

Der jüngste Sohn des Schulmeisters Ernst Hollwich, geboren am 20. März 1826 in Hollwich, getauft am 23. April 1826 in Hollwich. Er zog mit seinen Eltern 1826 nach Cornelia, wo er am 1. Juli 1827 starb. Sein Vater schrieb in sein Tagebuch: „Georg ist gestorben. Er war ein gutes Kind. Ich werde ihn nie vergessen!“ Georg wurde 1 Jahr, 3 Monate und 11 Tage alt.

143. Christof, 7.

Der Sohnemann von Christof 6. Er wurde geboren am 1. Juli 1826 in Cornelia, getauft am 2. Juli 1826 in Cornelia. Er starb am 3. Juli 1826 in Cornelia. Christof wurde 2 Tage alt.

Clari opera omnia, ſiue Practica Ciuilis et Criminalis, cum additionibus Jo. Bapt. *Baiardi*, Parmenſis, Bernardini *Roſignoli*, Mediolanenſis, Hier. *Giacharii*, Lugienſis, Jo. *Guiotii*, Niuemenſis, Ant. *Drochii*, e Caſtro Lauro: quibus accedunt notae et animaduerſiones Jo. *Harprechti* et Manfredi *Goueani*, Genf 1666 in gros folio.

150. Hachting. (Joh.) †.

War ein Profeſſor zu Franeker, von deſſen Leben zwar das Allgemeine G. L. einige Nachricht ertheilet, doch ohne einige Schrift deſſelben anzuführen. Ich bemerke indeſſen, daß ſeine Quaeſtiones illuſtr. Logicales zu Franeker 1628 in 8 das Licht geſehen.

151. Hackmann (Jodocus). †.

Von dieſem handelt Herr Johann Heinrich von Seelen im Specimine Athenarum Stadenſium, ſo man im I Beitrage des Brem- und Verdiſchen freiwilligen Hebopfers zum Dienſt der Wiſſenſchaften u. ſ. w. 1751 in 8 findet.

152. Hamberger (Adolph Friederich).

Ein Sohn des Jenaiſchen Herrn Profeſſors, war D. der Weltweisheit und Arzneiwiſſenſchaft und verordneter Profeſſor der Arzneikunſt zu Jena. Im Jahre 1727 den 14 Merz kam er auf die Welt, bezog die Jenaiſche hohe Schule ſchon in ſeinem funfzehnten Jahre, vertheidigte 1743 unter ſeines Herrn Vaters Vorſitz eine diſp. de aſcenſione vaporum, ward 1746 Meiſter in der Weltweisheit, und nicht lange hernach Candidat der mediciniſchen Facultät, gieng 1746 nach Strasburg, um daſelbſt die Zergliederungs- und Wundarzneikunſt weiter zu treiben, hielt ſich 1747 zu Paris und in Holland auf, und kehrete wieder zurük nach Jena, wo er Proſector ward, eine diſp. de calore in genere ſchrieb, und öffentlich lehrete, und nach der Zeit zu Erlangung des mediciniſchen Doctor-Huts eine diſp. de calore humano naturali herausgab. Kurz

vor seinem Tode wurde er an einen auswärtigen Ort als Lehrer der Zergliederungskunst berufen, blieb aber als außerordentlicher Lehrer der Arzeneiwissenschaft zu Jena, und starb 1750 den 5 Hornungs an einem hitzigen Fieber, hinterließ auch noch eine halbausgearbeitete geschriebene Abhandlung de calore humano praeternaturali. s. M. Joh. Christian Blaschens teutsche Lebensbeschr. desselbigen, Jena 1750 in fol. Jengel. Z. 1750, 14 St. 60 St. Beitrag zu den Erlanggel. Anm. 1750, 11 Woche, und 37 Woche.

153. Hammer (Martin).

Hat folgende Schriften herausgegeben: Zwey Leichpredigten, die eine von den Blattern, die andere über Jesa. XLIX. 15, Leipzig 1606 in 4; Siccitas Israelitica, über 1 B. der Kön. XVII und XVIII, Leipz. 1618 in 4; Erklärung des CXXXIII Psalms, daselbst 1600 in 4; Erklärung des Gesanges: Gelobet seyst du Jesu Christ, Leipz. 1616 in 4; Predigt über den Gesang: Danksagen wir alle, daselbst 1620 in 4; Auslegung der Historien des Leidens und Sterbens Jesu Christi, daselbst 1619, 4; Sieben fröliche Siegs- und Oster-Gänge, daselbst 1621, 4; Zehn Pfingstpredigten, daselbst 1623 in 4.

154. Harder (David). †.

Zu der kurzen Nachricht, die das A. G. L. von ihm mitgetheilet, ist seine Oratio de bello in pace gerendo, Stralsund 1652 in 4, hinzu zu setzen.

155. Heyden (Johann Huldreich).

Ein reformirter Professor der Gottesgelahrheit zu Halle, in diesem Jahrhundert, der schon vor vielen Jahren verstorben ist. Man hat unter andern von ihm folgende Schriften: Diss. de scripturae sacrae diuinitate, Halae 1711 in 4; de anima, ib. 1712 in 4; de triplici lumine naturae, gratiae et gloriae, ib. 1713, 4; diss. in Habac. II. 9-11, ib. 1713, 4; de necessaria dei existentia, ex duplici, innata et adquisita, cognitione,

tione, ib. 1716, 4; diss. de auctore σειαγμων ἀλαλητων, ib. 1724 in 4; u. a. m.

156. Hoepfner (Nicolaus).

Schrieb: Erschüttertes und erbebendes Meissen und Thüringen oder Beschreibung des 1690 in Meissen und Thüringen entstandenen Erdbebens, Leipzig 1690, 4; ingleichen: Drei göttliche Currierer, als da sind der Wetterstrahl, der Sturmwind, die Heuschrecken, Jena 1694 in 4.

157. Hoepfner (Paul).

Hat eine diss. de propitiatione Christi pro peccatis totius mundi verfertiget, welche zum andernmale zu Leipzig 1676 in 4 gedruckt worden.

158. Hoepfner (Paul Christ.)

Ein Conrector an der Rahtsschule zu Halberstadt, welcher, meines Wissens, schon vor vielen Jahren gestorben, und Verfasser von folgenden Büchern ist: Nachricht und Urtheile von den auctoribus classicis, Halle 1713 in 4; Roma antiqua, oder kurze Fragen von den alten Gebräuchen der Römer, mit Jacob Friedrich Reimmanns Vorrede und einem Register, Halle 1709 in 12; Roma media, oder kurze Fragen von den mittlern Gebräuchen der Römer, von dem ersten Römischen Kaiser Augusto an bis auf den ersten teutschen Kaiser Karl den grossen, Halle 1713 in 12; Graecia antiqua, oder kurze Fragen von den alten Gebräuchen der Griechen, aus den bewährtesten griechischen auctoribus classicis zusamen gezogen und mit nöhtigen Registern versehen, Halle 1710 in 12: Germania antiqua, oder kurze Fragen von denen alten Gebräuchen der Teutschen bis auf den ersten teutschen Kaiser Karl den grossen, Halle 1726 in 12, von welchem Büchlein in Jo. Christoph. *Cleffelii* praefat. ad antiquit. German. potissimum septemtrional. ein wenig zu schlecht geurtheilet wird, als ob der Verfasser nichts gethan, als nur den Tacitus in Frage und Antwort gebracht.

1719. Freitags (Februar 1.)

Der alte und neue Rath, welche, wie in N. 8. 1718. Meldung gethan worden, in der Zahl eines jeden 36 Personen ausmachen, haben sich heute Morgens um 8 Uhr in der Rathsstube versammlet, und ist Herr Johann Andreas Gualther Rathsherr worden.

1719. Montags (Februar 4.)

Der Herr Johann Andreas Gualther ist in die Stelle des H. Raths Herr Johannes Gualthers, welcher vor 2 Jahren gestorben, gesetzet worden, und hat heute Morgens um 8 Uhr in der Rathsstube den Eid abgelegt.

Herr Andreas Gualther ist Johannis 1718. Rathsherr worden, und hat also nur 6 Monate gedienet, da sonst ein jeder 2 Jahre dienet.

1719. Montags (Februar 11.)

Der Herr Johann Andreas Gualther ist heute Morgens um 8 Uhr in der Rathsstube in Gegenwart des alten und neuen Raths, welche, wie in N. 8. 1718. Meldung gethan worden, in der Zahl eines jeden 36 Personen ausmachen, in Eid genommen worden.

1719. Sonntags (Februar 17.)

Der Herr Johannes Gualther ist heute Morgens um 8 Uhr in der Rathsstube in Gegenwart des alten und neuen Raths, welche, wie in N. 8. 1718. Meldung gethan worden, in der Zahl eines jeden 36 Personen ausmachen, in Eid genommen worden.

1719. Freitags (Februar 22.)

Der Herr Johannes Gualther ist heute Morgens um 8 Uhr in der Rathsstube in Gegenwart des alten und neuen Raths, welche, wie in N. 8. 1718. Meldung gethan worden, in der Zahl eines jeden 36 Personen ausmachen, in Eid genommen worden.

1719. Freitags (Februar 29

zufügen, daß er ein Doctor der Rechten und Raht zu Bayreuth gewesen, und auch mit den Anfangs-Buchstabens seines Namens herausgegeben: Unvorgreifliches Project einer durchgehenden Proceß-Ordnung, Bayreuth 1667 in 4.

163. Hofmann (Friederich).

Obgleich in dem Jöcherischen Werke vier Männer, welche Friederich Hofmann geheissen, beschrieben werden: so fehlet dennoch der berühmteste gleiches Namens, nemlich der königlich-Preußische geheime Raht, kaiserliche Pfalzgraf, Doctor und oberste Professor der Arzneiwissenschaft, und Senior auf der Universität zu Halle, Mitglied der kaiserlichen Petersburgischen Akademie der Wissenschaften, wie auch der königlichen Grosbritannischen, und Preußisch-Berlinischen, ein Sohn des Hällischen Friederich Hofmanns, eines gleichfalls berühmten Doctors in der Arzneiwissenschaft, und Vater des noch iezt zu Halle lehrenden Herrn Doctors und Professors der Medicin. Er war zu Halle 1660 geboren, wurde 1681 zu Jena Doctor in der Medicin, gieng auf Reisen, wurde 1686 Land-Physicus zu Minden, und nachgehends zu Halberstadt, 1693 aber öffentlicher Lehrer zu Halle, u. s. f. und starb zu Halle 1742 den 12 Novembers in einem hohen Alter. Er hat unter andern den spiritum flammificum erfunden, indem zwar Homberg in Frankreich zuerst davon geschrieben, Hofmann aber die ersten Versuche gemacht: auch die bewegende Kraft vor Leibnitzen erwiesen. Unter seinen teutschen Schriften, welche theils von andern herausgegeben worden, sind: Sammlung auserlesener casuum von denen vornehmsten Krankheiten, Halle 1735 in 4; Gründliche Anweisung, wie ein Mensch vor dem frühzeitigen Tode und allerhand Arten Krankheiten sich verwahren könne, in 9 Theilen, Halle 1715 in 8; Diaetetica, oder Unterricht wie ein Mensch sein Leben conserviren könne, Jena 1743 in 8; Abhandlung von der Jungfer-Diät,

Mit 1. Juli: Verleihung der jährlichen Gnade von 100 fl. an den Pfarrer Johann Nepomuk Bergbauer in Bergheim in Anerkennung seiner 50jährigen Dienstzeit. Mit 1. Juli: Verleihung der Pfründe des Pfarrers Thomas Bergbauer in Bergheim an den Pfarrer Johann Nepomuk Bergbauer in Bergheim. Mit 1. Juli: Verleihung der Pfründe des Pfarrers Johann Nepomuk Bergbauer in Bergheim an den Pfarrer Johann Nepomuk Bergbauer in Bergheim. Mit 1. Juli: Verleihung der Pfründe des Pfarrers Johann Nepomuk Bergbauer in Bergheim an den Pfarrer Johann Nepomuk Bergbauer in Bergheim.

Mit 1. Juli: Verleihung der Pfründe des Pfarrers Johann Nepomuk Bergbauer in Bergheim an den Pfarrer Johann Nepomuk Bergbauer in Bergheim. Mit 1. Juli: Verleihung der Pfründe des Pfarrers Johann Nepomuk Bergbauer in Bergheim an den Pfarrer Johann Nepomuk Bergbauer in Bergheim. Mit 1. Juli: Verleihung der Pfründe des Pfarrers Johann Nepomuk Bergbauer in Bergheim an den Pfarrer Johann Nepomuk Bergbauer in Bergheim.

circa vſum topicorum in praxi; annorum climactericorum rationalis explicatio; duodenum multorum malorum ſedes; de compendioſa et clinica conuulſionum praxi; de morte ſubita praecauenda; de nitro; hiſtoria dentium; leges naturae in corporum productione et conſeruatione; compendioſa et clinica praxis inflammationum; de inflammatione ventriculi; compendioſa et clinica praxis dolorum; de ſiderum in corpora humana influxu medico; de morbis, certis regionibus et populis propriis; de temporibus anni inſalubribus; compendioſa et clinica praxis haemorrhagiarum cum cautelis; de methodo vitam longam acquirendi; de aegra, adfectu raro ſcorbutico puſtulari laborante; de ſpecifiicis antiſpasmodicis; de purgantibus ſpecificis; de fermentorum morbificorum eiectione ex medicina; de prudenti medicamentorum adplicatione; de pane groſſiori Weſtphalorum, Bonpournickel; de infuſi veronicae efficacia, praeferenda herbae Thee; metallurgia morbifera; theoremata phyſica, conuellentia hypotheſin, omnia corpora naturalia conſtare ex materia et ſpiritu; de febrium noua hypotheſi; de cauſſis caloris naturalis et praeternaturalis in corpore noſtro; hiſtoria febris malignae petechizantis; hiſtoria variolarum Halae epidemice graſſantium; de ſtudiis per regulas diaeteticas facilitandis, et prolonganda litteratorum vita; de ratione praeſide vniuerſae medicinae; caſus aegri ophthalmia laborantis; diaetetica ſacrae ſcripturae medicina; difficultates in medicina addiſcenda; de manna eiusque vſu; de febribus meſentericis; de aetatis mutatione morborum cauſſa et remedio; de apoplexia; de morbis oculorum praecipuis medendi ratione; obſeruationes clinicae circa curationem quartanae; de noxis ex remediis domeſticis incongrue adplicatis; de aetate coniugio opportuna; de cataracta; obſeruationes de ſaeſionibus externis, abortiuis, venenis ac philtris; de diaeta virginum; de fonte medicato Lignicenſi; de potus frigidi ſalubritate; de febre eryſipelacea; de haemoptyſi; de immoderata haemorrhoidum fluxione; de haemorrhagia

vteri;

vteri; oryctographia Halenſis; de venaeſectionis abuſu; de haemorrhagia cerebri; de differenti medicamentorum operatione ſecundum diuerſam corporis humani idioſyncraſiam; vitae animalis conſideratio theoretico-practica; de cura partus modo enixi et lactentis; de dolore et ſpaſmo ex calculo felleo; de medicina ſimpliciſſima ſummae efficaciae; de dolore cephalico; de acidulis Veteraquenſibus in Sileſia, oder Altwaſſer Sauerbrunnen; de dolore cardialgico; de dolore ex calculo renum; caſus de purpura ſcorbutica; de cognoſcenda corporis humani natura ex effectu remediorum; de acido vitrioli vinoſo; de tuſſi conuulſiua; de abortu; de morbo hyſterico; de motuum conuulſiuorum vera ſede et indole; de ſpaſmis gulae inferioris et de nauſea; de neceſſario ſanis medico; de ſingultu; de vomitu; de gravitate aëris eiusque elaſticitate; de vera mali epileptici cauſſa; de ſpaſmis pharyngis; de ſale medicinali Carolinarum; de ebore foſſili Sueuico-Halenſi; de dyſenteria; de animalibus humanorum corporum infeſtis hoſpitibus; de cauta et circumſpecta accuſatione veneni dati; de morbis peregrinantium; de medendi methodo varia pro climatum diuerſitate; affectus maniaci leuioris rariſſimo augmento ſenſuum quorundam ſtipati explanatio; de fiſtula maxillari; de militum valetudine tuenda in caſtris; de praecauenda polyporum generatione; de variis viſionis vitiis; de ſcorbuti vera origine, indole ac curatione; de cortice caſcarillae; de cura doloris podagrici praeſeruatoria; de inediae noxa et vtilitate; de natura et praeſtantia vini Rhenani in medicina; de hydrope pericardii rariſſimo; de Chinae-Chinae modo operandi vſu et abuſu; de apepſia; de vapore carbonum foſſilium innoxio; de modo veterum, balſamandi corpora; de ſomnambulatione; de commercio animae ac corporis; de ſaliua; de corporibus; de corporum motu; theſes ſelectiores ex philoſophicis et medicis; und dergleichen. Andere ſeiner lateiniſchen Werke, in deren etlichen Sammlungen von denen vorher einzeln gedruckten akademiſchen Schriften enthalten, ſind folgende:

Medi-

Medicina rationalis ſyſtematica, cum ſupplementis, in etlichen Bänden in 4; Medicina conſultatoria; Fundamenta medicinae; Opuſcula phyſico-medica antehac ſeorſim edita, iam reuiſa, aucta, emendata, et delectu habito recuſa, in 2 Bänden, Ulm 1741 in 8; Opuſcula theologico-phyſico-medica ſeu ſcripta ſelectiora antea diuerſis temporibus edita, nunc reuiſa, correcta et aucta, Halle 1740 in 4; Opuſcula medico-practica ſeu diſſertationes ſelectiores antea diuerſis temporibus editae, nunc reuiſae et auctiores, Halle 1736 in 4; Opuſcula pathologico-practica, Halle 1738, 4; Opuſcula varii argumenti et cet. Halle 1739 in 4. Obſeruationum phyſico-chymicarum ſelectiorum libri tres, daſelbſt 1736, 4; Obſeruationum phyſico-medicarum Sylloge, Frankf. u. Leipz. 1736; Conſultationum et Reſponſorum medicinalium Centuriae 3 ſiue Tomi 2, 1734 in 4. Wer mehr von ihm und ſeinen Schriften zu wiſſen begehret, kann den Conſpectum diſſertationum et librorum Hofmannianorum ab a. 1681-1734, curante *E. G. S.*, Halle 1734 in 4; Schulzens Nachricht von ſeinem Leben bei der obenangezeigten Abhandlung von den Kinder-Krankheiten, und Göttens gelehrtes Europa 2 Th. S. 96-149, 3 Th. S. 804-806, zu Rathe ziehen.

164. Hofmann (George Jeremias).

Hat eine diſſ. de gloria dei et conſeruatione ſocietatis humanae fine philoſophiae, zu Altdorf 1689 in 4 herausgegeben.

165. Hofmann (Joh.) †.

Der erſte mit dem Vornamen Johann in dem Jöcheriſchen A. G. L., wird in folgender Abhandlung abſonderlich beſchrieben: Schediaſma hiſtoricum ac epiſtolare de Johanne *Hofmanno* primo academiae Lipſienſis et autore et profeſſore -- editum a M. Jo. Gottlieb *Hofmann*, Lipſienſ. SS. Theolog. Baccalaur. et eccleſiarum Tauchenſium prope Lipſiam Paſtore, Lipſ. 1710 in 4, woraus Herr D. Jöcher ſeinen Artikel genommen zu haben ſcheinet, als der mit ſolcher Abhandlung genau übereinſtimmet.

166.

166. Hofmann (Joh.) †.

Der andere dieses Vornamens im A. G. L. wird von Joh. Gottlieb Hofmannen in angezogener Schrift (Zahl 165) § 3 angeführet, und blos ein Gedicht desselben auf dem zu Coburg 1664 verstorbenen Superintendenten Seifart angezeiget.

167. Hofmann (Joh.) †.

Der dritte dieses Vornamens im A. G. L. wird ebendaselbst (Zahl 165) angeführet, und Teuchella-Schwartzburgicus, Mag. Artium et Poeta Laureatus Caesar. genennet, auch desselben zu Jena 1674 gehaltene Disp. de deorum gentilium praecipuorum originibus ex Scr. S. deriuatis gemeldet, und soll vermuhtlich der im A. G. L. gedachte seyn.

168. Hofmann (Joh.)

Noch einen unter solchem Vornamen unterscheidet Johann Gottlieb Hofmann § 3 (Zahl 165) von den vorigen, und eignet ihm Isagogen chronologiae von 1668 zu.

169. Hofmann (Johann Christian).

Hat zu Leipzig 1668 in 8 eine Abhandlung de venaesectione herausgegeben.

170. Holderrieder (Johann.)

Ein Magister, und öffentlicher Professor der Hebräischen Sprache und Sittenlehre zu Weissenfels in der lezten Helfte des abgelaufenen Jahrhunderts, hat ein philologema sacrum de natiuitate Messiae ex Esaiae IX. 6, zu Weissenfels 1675 in 4, und eine diss. philolog. de epithetis Messiae ex Esa. IX. 6 ebendaselbst 1677 in 4 herausgegeben.

171. Holstein (Arnold). †.

Hat, ausser dem Tract. de priuilegiis statutorum et consuetudinum, auch einen Tr. de aequitate iuris zu Cölln 1566 in 8 ans Licht gegeben.

172. Holtzhausen (Johann Christoph). †.

Das A. G. L. erzehlet das Leben und Schriften desselbigen: wozu wir folgendes fügen. In des Herrn D. Johann Dieterich Winklers Anecdotis historico-ecclesiasticis nouantiquis, und deren 2 Stück, Chemnitz 1751 in 8, stehet Num. XI. Johann Christoph Holtzhausens, gewesenen Predigers zu Frankfurt am Main, Schreiben an M. Johann Jacob Zimmermann, dessen mit ihm gehabte Streitigkeiten betreffend, S. 188-197; und Num. XII: Ebendesselbigen öffentliche Declaration über einige Punkte, davon in seiner gegen M. Zimmermann herausgegebenen Schrift gehandelt worden, S. 197-207. Beide Stücke sind 1692 geschrieben: und von dieser Streitigkeit giebt Herr Winkler S. 188 u. f. nähere Nachricht.

173. Horborc (Wilhelm).

Wer dieser gewesen, wäre noch zu untersuchen. Wir finden in der *Bibliotheca Mayeriana* unter den lateinischen Handschriften auf Pergament pag. 725. Constitutiones decisae in Rota Rom. collectae a Wilh. *Horborc*. Wobei folgende Worte stehen: Coepit colligere et conscribere ab A. C. 1176. continuando vsque ad A. 1381. Hic vero Codex scriptus esse videtur A. 1412.

174. Horch (Heinrich).

Von seinen Lebensumständen kann ich zwar vor der Hand nichts zuverläßiges angeben: weil er aber sonder Zweifel schon vor geraumer Zeit verstorben, will ich die unter seinem Namen herausgetretene Schriften namhaft machen, und diese sind: Herbornische Bibel-Ubung, Herborn 1691 in 8; Dissertationes theologicae, Marburg 1691 in 4; de generatione filii dei aeterna, Herborn 1692, 4; Inuestigationes theologicae circa origines rerum ex deo, contra Spinozam, Herborn 1692 4; Apparatus ad demonstrationem Epistolae Pauli ad Romanos, ib. 1694, 4; de iure primogenitorum, ib. 1694, 4; diss. de agno in monte Sion,

ib.

ib. 1694, 4; Noctes Nassouianae, ib. 1695, 4; Untersuchung der Sendschreiben an die sieben Gemeinden in Asien, ebendas. 1693, 4; zwei Sendschreiben u. s. f. Offenb. 1698, 4; Rettung des Sendschreibens, ebendas. 1699, 4; Wahrheit, und Friedens-Schule, Herborn 1695 in 4; in Canticum Canticorum, Marburg 1708 in 4; Cyclus magnae mundi hebdomadis, ibid. 1709 in 4; Mystische und Prophetische Bibel, Marburg 1712 in 4; Mystisches Chaos, ebendas. in 4; Philadelphia, oder Bruderliebe, daselbst 1712 in 4.

175. Hortensius (Chrysostomus Henriquez).

Menologium, regula, constitutiones et priuilegia ordinis Cistertiensis, cum adnotationibus Chrys. Henrig. *Hortensii*, sind zu Antwerpen 1630 in folio gedruckt.

176. Hortensius (Qvintus). †.

Bei diesem Artikel des A. G. L. kann man folgende besondere von einem Ungenannten zu Venedig vor ein paar Jahren in 8 herausgegebene Lebensbeschreibung dieses berühmten Redners, und etlicher anderer, anmerken; Le vite di quattro illustri Senatori Romani, Q. *Ortensio* oratore, Marco Porzio *Catone* Vticense Filosofo, Seruio Sulpicio *Rufo*, Giurisconsulto, Luc, Anneo *Seneca* Filosofo, ricavate dall' antica istoria, con osservazioni opportune sopra i Punti dubbiosi della medesima.

177. Jocardi (Johann Christian).

Ein Evangelisch-Lutherischer Gottesgelehrter, welcher als Sr. Königl. Maiest. der Königin von Preussen Beichtvater, Inspector der Lutherischen Schulen auf dem Friedrichs-Werder bei Berlin, und Prediger daselbst, 1749 den 23 Jenners in seinem 52 Jahre gestorben, nachdem er so wol anderswo, als hier, 31 Jahre im Amte gestanden. Seine Schriften sind: Catechetische Sammlung der unentbehrlichsten Wahrheiten des Christenthums zur Erleichterung einer gründlichen Fassung der Christlichen und Evangelischen

Reli-

Religion, Berlin 1745 in 8; ausserdem aber folgende Predigten: Eine zu Gardelegen gehaltene Jubelpredigt; das Band der Liebe aus dem Evangelio am dritten Sonntage nach Epiphanias 1736 vorgestellet; wie Verächter des heiligen Abendmahls ohnmöglich für wahre Christen gehalten werden können, am grünen Donnerstage 1736 aus 1 Korinth. XI. 23 u. f. vorgestellet; von den Eidschwüren, aus 1 B. Mos. XX. 7; die durch Christum eröfnete Himmelspforte in einer Predigt am Feste der Himmelfahrt J. C. aus dem ordentlichen Evangelio; der Reichthum der Gnade für arme Sünder aus Joh. X. 11; die Abscheulichkeit der Sünde der Unkeuschheit und die Seeligkeit des Ehestandes über 2 B. Mos. XX. 14; die Mühe des heiligen Geistes bei Zurechtbringung der Menschen, aus Joh. XVI. 5 u. f.; Ein wahrer Christ, aus dem Ev. des Sonntags Oculi; welche, ausser der ersten, die zu Magdeburg 1730 gedruckt worden, sämtlich zu Berlin herausgekommen; Ingleichen: Die gute Sache der christlichen Religion, in einigen öffentlichen Predigten, Berlin 1743 in 8, 1 Alph. 15 Bogen, darin 24 Predigten enthalten sind.

178. Johannes de Essendia. †.

Oder *ab Essendia*, wird im A. G. L. kürzlich angezeigt, und hat sonst auch de Saxonum conuersione geschrieben, welche Abhandlung, nebst *Meginhardo* de miraculis sanctorum, Arnoldo *Tuchen* de vita St. Elisabethae, und andern, der Herr Justiz-Raht Scheidt zu Hannover aus geschriebenen Urkunden herauszugeben versprochen.

179. Kohlreif (Gottfried).

Ein Sohn des Matthias Erasmus Kohlreifs, welcher Magister in der Weltweisheit, Anfangs Rector zu Prenzlow, nachgehends zu Neu-Brandenburg, hernach Pfarrer zu Streliz, endlich Hofprediger bei dem Durchl. Adolph Friederich II, wie auch Consistorial-Raht und Superintendent zu Stargard gewesen, und 1705 ver-

Berlust, der Hindurch des Regens Wirsche gedrückt hat. Ein Gewitter, das am Sonntag Nachmittag über Crailsheim zog, hat in der Gemarkung Westgartshausen, Ober- und Unter-Adelmannsfelden, Ober- und Unter-Eschenau, Ober- und Unter-Triensbach, Ober- und Unter-Rot, Ober- und Unter-Ingersheim, Ober- und Unter-Goldbach, Ober- und Unter-Onolzheim, Ober- und Unter-Bellershausen, Ober- und Unter-Wiesenbach, Ober- und Unter-Hornberg, Ober- und Unter-Ailtheim, Ober- und Unter-Hohenberg, Ober- und Unter-Hohenhardt

bel ausgeflogene Spottvögel, durch seine Macht schon zurükhalten, verlähmen und stürzen wird; Unsägliche grosse Trübsalen, deren Anfang den Rechtgläubigen nahe bevorstehet, samt den dawider mitgetheilten Stärkungen, oder Erklärung des 51 Kap. Jes. mit Anmerkungen; Die Himmels-Schaubühne der Babylonier, und der darüber entbrannte Zorn GOttes, oder Erklärung des 47 Kap. Jesaiä, zur Warnung für Aberglauben und für unmäßiger Erhebung der Himmelslichter, wie auch der Kometen, nebst beigefügten Anfangsgründen der biblischen Astronomie; Die Klarheit der heiligen Schrift für alle Völker und Sprachen, oder Erklärung des 45 Kap. Jesaiä, beides offenbaren und heimlichen Bibelfeinden zum Schrecken, bei noch weiterer Rettung des Glaubens, wie der sichtbare Himmel und sein Heer beschaffen; Der Abendmorgen-Tag in der Zeit der tödtlichsten Krankheit Hiskiä, oder Erklärung des 38 und 39 Kapitels Jesaiä, da das Wunder an der Sonnen als ein vornehmlich auf die Genugthuung Christi gegebenes Zeichen den Verächtern vorgehalten wird; Das himmlische Jerusalem, in der Verbindung mit der Zeit Sanheribs, über Jesa. 32; Zornkelter der lezten Zeiten, über Jesa. 34, 35, und 63; Stärkung des Volks Gottes in den grossen Trübsalen, über Jesa. 41; Das unauslöschliche Licht der Zeiten Neuen Testaments, oder Erklärung des 62 Kap. Jesaiä, nebst einer Nebenschrift, in welcher die Heumannische Sonnenfinsternis beleuchtet wird; Das Land der Lebendigen im ewigen Leben, oder deutliche Erklärung des 65 Kap. Jesaiä; Die Stadt Gottes auf der neuen Erde, als eine überschwengliche und unendliche Ersetzung des vormaligen Tempels zu Jerusalem, oder eine deutliche Erklärung des 66 Kap. Jesaiä; Untergang der Türken, oder Erklärung des 10, 17, 21, und 33 Kap. Jesaiä; und noch andere mehr, dergleichen er über 40 herausgegeben. Geschrieben aber hat er viele Predigten hinterlassen: ingleichen eine Betrachtung über die hohe Offenbarung: ferner eine Anweisung zur Hebräischen Sprache; und ein also

betiteltes Werk, Cosmotheorus biblicus, non solum observationibus sacris sed et experimentis physicis ornatus.

180. Krause (Joh. Gottlieb). †.

Unter den Schriften dieses Mannes wird im A. G. L. ein specimen historiarum Italiae, so unter dem Namen Jark herausgekommen, mit angeführet: es wird aber wol nur das specimen historiae academiarum Italiae omnium, so 1725 in 8 ans Licht getreten, seyn sollen.

181. Larenus (Jodocus). †.

Ein Vlißingischer Prediger, von welchem man in dem A. G. L. eine unvollständige Nachricht findet. Die daselbst angezeigte Tuba Stephaniae ist zu Middelburg 1653 in 8 herausgekommen, und andere seine Schriften sind: Pleias sacrarum meditationum, Rotterodami 1651, 8; eine Schrift in Apocalypsin, Arnhemii 1642, 8; Epinicium ecclesiae dei seu meditatio in Esaiae cap. 12, Medioburgi 1647, 8; Paraenesis in Hoseae IV. 15, ibid. 1648, 8; Responsio ad Bombomachiam Vlissinganam, ibid. 1647, 8; Data pensa trahamus, seu responsio ad colum Flissinganum, ibid. 1649, 8; Conuictio mendaciorum grallatoris, ibid. 1648, 8, welche lezte Schrift vielleicht mit der im A. G. L. gemeldeten epistola contra calumnias libri famosi cui nomen grallae nicht einerlei ist, indem solche epistola seine Epistola ad Guil. Apollonium, Medioburgi 1646 in 8 wird seyn sollen, womit Grallopoeus detectus, s. Guil. Apollonii epistola ad Jodocum Larenum, Medioburgi 1648 in 8, zu vergleichen. Von dieser Streitigkeit giebt der Herr D. Jöcher unter dem Namen Guilielmus *Apollonius* im ersten Theile eine nähere Nachricht, welche man nach Belieben nachsehen kann.

182. Lechbertus. †.

Oder Lechbert, auch Lethbert, ein Abt im Kloster St. Ruf in Dauphine, wird kürzlich im A. G. L. berühret: ein mehreres findet man von demselbigen im IX Bande der Histoire de la France, où l'on traite de l'origine et du progrés etc. par des Religieux Benedictins de la Congregation de St. Maur.

183. Mandeville (Bernhard). †.

Bei dieſem Jöcheriſchen Artikel giebt es die Gelegenheit, verſchiedenes anzumerken. Der Herr Profeſſor Jöcher und andere nennen ihn Mandeville, er heiſſet aber auch ſonſt *de Mandeville* oder von Mandeville. Wann auch Herr Jöcher ſagt, er habe in ſeinen lezten Jahren unterſchiedliche mit allerhand naturaliſtiſchen Sätzen angefüllte Schriften herausgegeben: ſo iſt zu merken, daß ſolche auch voller ſo genannter deiſtiſchen Lehren ſind, welche man für weit unerträglicher und boshaftiger zu achten hat, indem kein eigentlicher Naturaliſt ſolche ungeheure Einfälle behaupten wird, als der Verfaſſer in ſeiner Fabel von den Bienen vorgetragen. Seine in engliſcher Sprache ausgegebene und im Druck etlichemal wiederholte *Fable of the bees* iſt auch franzöſiſch unter dieſem Titel herfürgetreten: *La fable des Abeilles*, où les Fripons devenus honnêtes gens, avec le commentaire, où l'on prouve, que les vices des particuliers tendent à l'avantage du public, traduit de l'Anglois ſur la ſixième edition, à Londres 1740 in 8, in 4 Theilen oder Bänden. Was den Namen des Verfaſſers ſonſt noch anbetrift, wird derſelbe ſo wol in der Fortgeſetzten Sammlung von Alten und Neuen u. ſ. f. 1740, IV Beitrag. S. 482, 483, als auch in den Frühaufgeleſenen Früchten vom Jahre 1740, unrichtig etlichemal Mondeville, ſtatt Mandeville, genannt. Jtzgedachtes Buch zehlet zwar Herr Vogt Catal. librorum rar. S. 276 unter die ſeltene Bücher: allein es iſt eben ſo ſelten nicht, wie der hochehrwürdige Herr D. Baumgarten zu Halle bereits 1747 in den Wöchentl. Häll. Anzeigen Num. XXIX, S. 461 u. f. erinnert hat. Der franzöſiſche Druck iſt zweifelsohne in Holland veranſtaltet worden, obgleich London auf dem Titel ſtehet. Herr Vogt hat ſich übrigens auch darin geirret, daß er dafür hält, es habe der Herr von Mosheim den Jaques *Maſſé*, für den Verfaſſer der Fabel von den Bienen gehalten, da man doch den Mandeville gemeiniglich für den Urheber anſehe. Denn eines Theils iſt Bernhard von Mandeville

gleichungen hierüber noch angestanden und auf Ausfüllung der Lücken gedrungen worden, so habe man sich endlich dahin verglichen, daß Ihro Hochfürstl. Durchl. zu Baden-Durlach, als Landgrafen zu Sausenberg, und Herrn zu Rötteln, und der Stadt Basel, als Landesherrn, die Hochgerichtsbarkeit, Obrigkeit, Herrlichkeit, Zoll, Geleit, Wildbann, Fischenzen, Jagden, Forst, Gebot und Verbot, Steuren, Reisen, Frohnen, Dienst, Ehaften, Gefällen, Gülten, Zinsen, Zehenden, und allen andern Gerechtigkeiten, so Ihro Hochfürstl. Durchl. und der Stadt Basel, als Landesherrn, in der Herrschaft Rötteln, und Sausenberg, und in allen Ihren Landen, Gebieten, Herrschaften, Städten, Flecken, Dörfern, Höfen, Gütern, Leuten, und Unterthanen, wie solche Namen haben mögen, zustehen, und gehören, ohne Abgang, und Schmälerung, ungehindert, und ungeirret, wie Ihro Hochfürstl. Durchl. solche Ihro, und der Stadt Basel, als Landesherrn, bisher gehabt, und genossen, auch noch haben, und genießen, ferner haben, und genießen sollen, und mögen, und Ihro Hochfürstl. Durchl. und der Stadt Basel, als Landesherrn, in

auf Veranlaſſung des ſel. D. Jacob Elsners in Berlin, eine abſonderliche Diatribam philoſophicam, qua ſententia, auctoris fabulae de Apibus, refutatur, ausgearbeitet, und die Handſchrift davon um 1747, weil er ſolche zum Druck zu befördern ſich erbot, an ihn nach Berlin überſendet: ob er aber ſolches Manuſcript an einen andern Ort verſchickt, oder unter ſeinen geſchriebenen Sachen nach ſeinem Tode hinterlaſſen habe, kann ich nicht wiſſen. Im übrigen hat der ungenannte Verfaſſer der zu Leiden 1752 gedruckten Lettres Iroquoiſes ſolche Lehrſätze, die den Mandevilliſchen ähnlich ſind; und die ſeltſamen Schriftſteller, denen dergleichen ungeheure Meinungen gefallen, bezeugen mehr Luſt, die von andern ihres Schlages aufs Papier getragene Sätze zehnmal zu wiederholen und wieder aufzuwärmen, als die dawider herausgekommene Schriften einmal mit Fleis zu überdenken.

184. Marqvard (Conrad Theophilus).

War auſſerordentlicher Lehrer der Mathematik zu Königsberg, und ſtarb 1749 den 17 Hornungs, welcher Philoſophiam rationalem methodo naturali digeſtam in vſus academicos, Gedani 1733 in 8, u. ſ. f. herausgegeben. Sein Leben ſtehet im 3 Bande und deſſen 2 Theile der Philoſophiſchen Bibliothek, deren Verfaſſer der Herr Prof. von Windheim iſt.

185. Marſtaller (Chriſtoph).

Ein Pfarrer im Marktflecken Braunsbach am Kocher im 16 Jahrhundert, hat einen Tractat unter dem Titel: Der Pfarr- und Pfründ-Beſchneider-Teufel, zu Urſel 1575 in 8 gedruckt, herausgegeben. Es ſtehet zwar am Ende der Vorrede das Jahr 1474, weil aber am Ende der Zueignungs-Schrift 1574, und auf dem Titel 1575 ſtehet, ſo iſt die Zahl 1474 ſonder Zweifel ein Druckfehler.

186. Martiniere (Bruzen de la).

Gebürtig aus einem gewiſſen Orte in der Normandie, erſter Erdbeſchreiber des Königs von Spanien und Geheimſchreiber des Königs beider Sicilien,

welcher den 19 Jun. 1749 im Haag in seinem 66 Jahre verstorben. s. Frank. gel. Zeit. 1749, 55 St. Er hat die Geschichte von Asien, Africa und America, beschrieben, davon der erste Theil, welcher Asien angehet, zu Leipzig 1739 in 8 unter dem Titel herausgekommen: „La Martiniere Einleitung zur Historie von Asien, „aus dem französischen übersetzt, und mit vielen Anmerkungen, auch der Türkischen, Egyptischen und andern Historien vermehret durch David Faßmann, „samt einem Vorbericht Herrn Prof. Joh. Christ. Clodii von dem Nutzen und Beschaffenheit der morgenländischen Historie. Sonst aber ist er Verfasser des *Grand dictionaire* geographique et critique, welches aus etlichen grossen Bänden erster Grösse bestehet, und anfänglich zu Amsterdam, nachgehends aber zu Dijon und Venedig ans Licht gegeben worden. Es ist aber ebendasselbige Werk, so ungeheuer gros es auch schon war, doch noch vermehrter, ins teutsche übersetzt zu Leipzig in mehreren Folianten gedruckt worden; davon der Erste Theil vom Jahre 1744 folgende Aufschrift führet; „Historisch-Politisch-Geographischer „Atlas der ganzen Welt, oder grosses und vollständiges geographisch- und critisches Lexicon, darinnen die „Beschreibung des Erdkreises, aller Monarchien, Kaiserthümer, Königreiche, Chur- und Fürstenthümer, „Republiqven, freien Staaten, Stände und Herrschaften, Länder, Städte, Festungen, Seehäfen, Schlösser, Flecken, Aemter, Stifter, Klöster, Gebürge, merkwürdigen Hölen, Bergwerke, Päße, Wälder, Meere, „Seen, Inseln, Vorgebürge, Klippen, Sandbänke, „Meerengen, Quellen, Flüsse, Canäle, Gesund-Brunnen u. s. f. nebst denen dazu gehörigen Denk- und „Merkwürdigkeiten enthalten; aus des berühmten „königl. Spanischen Geographi Mr. *Bruzen la Martiniere* Dictionnaire geographique et critique ins teutsche übersetzt, mit vielen tausend Artikeln vermehret, „und durchgängig aus den neuesten Geschichten verbessert, samt einer Vorrede von dem Nutzen und Vortreflichkeit dieses Werks, und denen Lexicis überhaupt, „von

von Gestalten verschieden. Es sey, z. B. Kreyden, Kreyden, Kreyden,

kam nach Tübingen zurück, alwo er 1722 die Licentiatur in der Medicin mit einer diſp. de hernia incarcerata annahm, 1725 die Profeßion der Zergliederungs- und Wundarzneikunſt erhielt, und ſein Amt mit einer Orat. de minutiis anatomicis magni in praxi momenti antrat, auch eine diſſ. de ophthalmoxyſi 1726 hielt, und 1729 Doctor in der Medicin wurde, worauf er 1733 von dem ſeel. D. Baier unter dem Namen *Piſtonicus II* in die kaiſerliche Akademie der Naturforſcher aufgenommen worden; war übrigens Hochf. Raht und Leibarzt, hatte erſtlich des Leibarztes Mögligs Tochter zur Ehe, und nach deren Tode die Tochter des Tübingiſchen D. und P. Zellers, bis er endlich 1751 in der Nacht zwiſchen den 11 und 12 April am Schlage verſtorben. Seine Schriften ſind: Diſp. de vera glandulae appellatione, praeſide L. Heiſtero, Altdorf 1718; de hernia incarcerata, pro Licent. Tübingen 1722; de ophthalmoxyſi nou-antiqua, ſeu Woolhouſiano-Hippocratica, nobiliſſima operatione ocularia, e textu graeco eruta et bis mille annos neglecta, nunc demum emergente et defenſa, pro loco, ib. 1726; de iniectionibus anatomicis, 1726; de butyro Cacao nouo atque commendatiſſimo medicamento, 1735; de inſpectione et ſectione legali harumque exemplo ſpeciali, 1736; medicina in nuce ſ. idea compendii medici portatilis, 1737; Diſp. ſiſtens caput obſtipum, affectum rariorem in libris et praxi, 1737; de lumbrico terete in ductu pancreatico reperto, 1738; de inflammatione in genere, 1740; de reſolutione maſſae ſanguineae praeternaturaliter aucta et imminuta, 1740; de hypopyo, dem Eiter-Auge, graui et intricato oculi affectu, 1742; de vini turbidi clarificatione, 1742; de ſtruma oeſophagi huiusque coalitu difficilis ac abolitae deglutitionis ſingularibus cauſſis, 1742; de fiſtula corneae, 1742; de empyeſi oculi ſiue pure in ſecunda oculi camera ſtagnante, 1742; de ſeraceo nuchae auricularum ipſiusque oculi, 1742; de vlceribus corneae, 1742; de vngue oculi ſiue pure inter corneae lamellas collecto, 1742; diſp. ſiſtens Tobiae leucomata, 1743; diſp. ſiſtens

ſtens corneae oculi tunicae examen anatomico-phyſiologicum, 1743; de maculis corneae earumque operatione, apotrypſi, 1743; de hydrophthalmia ſ. hydrope oculi, 1744; de paracentheſi oculi in hydrophthalmia et amblyopia ſenum, 1744; de lue vaccarum Tubingenſium diſp. prior, 1745; de lue vaccarum Tubingenſium diſp. poſterior, 1745; de mydriaſi, pupillae praeternaturali dilatatione, 1745; de pupillae phthiſi ac ſynezeſi, ſiue anguſtia praeternaturali et concretione, 1745; de oleo animali Dippelii, 1745; de luxatione nuchae, 1747; diſp. qua Epiplo-Enterocele cruralis incarcerata, ſphacelata cum notabili deperditione ſubſtantiae inteſtini ſponte ſeparati feliciter curata alvusque naturaliter reſtituta ſiſtitur, 1748. In den Supplementis de Mercure du Mois de May 1722 ſteht ſeine Lettre critique ſur le Traité des maladies des yeux de Mr. St. *Yves*; und im Mai 1723 deſſelben Tagebuches ſeine Vertheidigung gegen des St. *Yves* Antwort. (ſ. Regenſp. gel. Zeit. 1751, 32 St. Beitrag zu den Erlang. gel. Anm. 1751, 35 Woche, S. 559. 560. Börners 2 Zehend der berühmten Aerzte und Naturforſcher.) Zu ſeinen Schriften gehöret noch: Diſſ. de lethalitate per accidens, 1750; Palpebrarum tumores cyſtici, caſusque ſpecialis magni tumoris ſteatomatico-ſcirrhoſi e palpebra ſuperiore et orbita feliciter nuperrime extirpati, 1750.

188. Medicis (Laur. de) †.

Von dieſem iſt eine eigene beſondere Lebensbeſchreibung vorhanden: Laurentii *Medicei* vita a Nicolao *Valorio* ſcripta, ex codice Mediceo-Laurentiano nunc primum latine in lucem eruta, cura et ſtudio Laur. *Mehus*, Etruſcae Ac. Corton. ſocii, 1749 in 8, auf 67 Seiten.

189. Melan (George).

Hat eine Rettung göttlicher Wahrheit unter dem Namen des Concordien-Buchs geſchrieben, Roſtock 1583 in 4.

190. Meyer (Georg Christoph). †.

Von diesem in dem A. G. L. kürzlich angezeigten Rector zu Lemgo, der 1749 den 17 April verstorben, wäre noch zu merken, daß der dasige Conrector Herr Johann Philipp Brand in einem herausgegebenen Programmate sein Leben beschrieben habe.

191. Michael Scot. †.

Ist bekannt genug, und wird im A. G. L. beschrieben. Diese kleine Schrift könte bemerket werden: Joannis Gottfried *Schmutzeri* A. M. diss. gratul. ad Jac. Henr. Bornium, de Michaele Scoto veneficii iniuste damnato, Leipzig 1739, 2 Bogen in 4.

192. Migliorucci (Lazar. Benedict). †.

Das A. G. L. hat seiner gedacht. Uebrigens hat der 1751 zu Florenz verstorbene Canonicus und Professor Salvino Salvini dieses Migliorucci Leben beschrieben.

193. Mikovini (Samuel).

Ein berühmter Mathematicus, der um 1750 zu Trenntschin in Ungarn verstorben. s. Gött. gel. Zeit. 1750, 38 St. Bei Matthiae *Belii* notitia Hungariae nouae historico-geographica, welches Werk in 2 Folianten zu Wien 1735 und 1736 herausgekommen, befinden sich Samuelis *Mikouinii* mappae singulorum comitatuum.

194. Moeris Atticista.

Hat de vocibus atticis et hellenicis geschrieben, so Johann Hudson, wie das A. G. L. bei diesem Hudson meldet, herausgegeben. Herr Schläger hat vor etlichen Jahren den Vorsatz gehabt, eine neue Ausgabe zu Hamburg zu veranstalten, zu welchem Endzweck der berühmte Bernhard von Montfaucon ihm eine Abschrift von einer Handschrift des Möris auf der Post geschickt, welche aber verloren gegangen. s. Görtens ieztlebendes gel. Europa, III Th. S. 37.

195.

Digitized by Google

195. Molſa (Tarqvinia). †.

Oder vielmehr Molza, ein gelehrtes Frauenzimmer, wird zwar im Allgemeinen G. L. beſchrieben, doch alſo, daß gegenwärtiger Zuſatz nohtwendig iſt. Es kamen nemlich zu Bergamo 1750 auf 94 Seiten in 8 zum Vorſchein: Opuſcoli inediti di Tarquinia *Molza*, Modeneſe, con alcune Poeſie dell' iſteſſa quaſi tutte per l'addietro ſtampate, ma ora la prima volta raccolte e poſte inſieme etc., alwo gleich Anfangs Dom. *Vandelli*, Profeſſor zu Modena, von ihrem Leben handelt. Vandelli benachrichtiget uns, daß ſie 1547 den 17 Wintermonaths zur Welt geboren, 1560 an einen Modeneſiſchen Edelmann, Paul Porrino, verheirahtet worden, und 1617 den 8 Auguſtmon. Todes verblichen: daß ſie auch zu ihrer Zeit in groſſem Anſehen geſtanden, und 1600 mit der Familie Molza in das Römiſche Bürgerrecht aufgenommen worden. Auf ihre Lebensgeſchichte folgen die von ihr verfertigte Ueberſetzungen aus dem griechiſchen, wie auch italiäniſche und lateiniſche Gedichte, nebſt einer proſaiſchen Abhandlung. ſ. Regenſp. G. Z. 1751, 24 St. Beitrag zu den Erlang. gel. Anmerk. 1751, 28 Woche, S. 446.

196. Moneta (Alexander). †.

Von dieſem zeigt ſich im A. G. L. weiter nichts, als daß er 1629 einen Tractat de optione canonica, et de decimis ſpiritualibus et papalibus, zu Marpurg in 8 habe herausgehen laſſen. Uebrigens iſt auch ſein Breuiarium de decimis ad vtrumque forum adcommodatum a Jac. *Ottone* zu Ulm 1696 in 8 ans Licht getreten.

197. Moninger (Johann).

Man hat von dieſem Schriftſteller im Druck: Genealogiam familiae Juliae vsque ad Neronem, Witt. 1565, in 8; und unter den Ludewigiſchen geſchriebenen Werken zu Halle befand ſich Joh. Moningers Ge-

Genealogie des Churfürstlichen Hauses Brandenburg, mit Grund aus bewährten Historien, diplomatibus, Todtenregistern, Grabschriften, und Gemählden gezogen, nebst Zusätzen zum Moninger, auf 2 Alphab. in folio.

198. Moyne (Jacob le).

Hat eine Beschreibung von Florida oder descriptionem Floridae verfertiget, welche Oseas Hale ins teutsche übersetzt und zu Frankfurt 1591 in folio herausgegeben.

199. Müller (Christian Lebrecht).

Ein Magister, und evangelisch-lutherischer Prediger zu Grossen-Engersen in der Alten-Mark, welcher den 20 Septemb. 1742 im 34 Jahre gestorben, und sich durch verschiedene Schriften Ruhm erworben. Man hat unter seinem rechten Namen: eine Betrachtung über Matth. XI. 28-30; eine teutsche Oeconomiam salutis symboli apostolici; de missionariis Christi, variis obseruationibus illustrat.; Heller Bussspiegel, das ist, Exegetisch-moralische schriftmäßige Anleitung zum rechten Verstand und Erkenntnis des Beicht- und Buß-Gebets Manasse, in gründlichen Erklärungen und erbaulichen Anwendungen, in 2 Theilen in 8; Begrabener Jesus, oder andächtige Charfreitags-Betrachtungen, nach der harmonischen Beschreibung der vier Evangelisten vorgestellet; Betrachtungen über die merkwürdigsten Stücke, so bei dem Grabe unsers Seeligmachers geschehen, nach der harmonischen Beschreibung der vier Evangelisten, in 8; Neuer Beitrag zur nähern Einsicht und Erkenntnis des 53 Kapitels der Weissagung des Jesaias, so zu Gardelegen 1742 in 4 herausgekommen, alwo auch die übrigen Schriften in den vorhergehenden Jahren in Druck geliefert worden. Ausser diesen Schriften hat er auch unter dem erdichteten Namen Christiani *Hagiophili*, Eccleſiaſtae Palaeo-Marchici, Obseruationes succinctas in selectiora quatuor Euangelistarum noui foederis loca, adhuc separa-

tim

tim per menses anniuersarios distributas, nunc collectas, et gemino indice instructas, davon vorher alle Monathe ein Bogen herausgegeben worden war, und zwar Tomum I in 4 auf 13 Bogen zu Gardelegen 1741 ans Licht gestellet, worin er die schwersten Stellen kürzlich erkläret, auch Tomum II, welcher die schwersten Stellen von den Apostel-Geschichten an bis auf die hohe Offenbarung enthalten solte, verheissen, welche Fortsetzung aber durch seinen Tod unterbrochen zu seyn scheinet.

200. Müller (David).

Hat eine diss. de quarta bestia Danielis zu Tübingen 1617 in 4 herausgehen lassen.

201. Müller (Gottfried Ephraim).

Ein königl. Pohlnischer und Churſächsischer Prediger bei der Leibgarde, welcher in der Blühte seines Lebens 1752 den 12 Mai zu Pirna am hitzigen Fieber gestorben, nachdem er kurz vorher das Pastorat zu Eibenstok erhalten hatte: durch welchen seinen Tod, ausser andern seinen Schriften, seine Einleitung in die alten lateinischen Skribenten unterbrochen worden. Sonst hat man von seiner Feder im Druck: Gedichte, Leipz. 1736, 8; Drei philologische Abhandlungen, 1. ob das weisse Kleid, das Herodes Christo anziehen lassen, ein römisches Candidaten-Kleid bedeuten sollen? 2. ob Pilatus Christum für einen Philosophen gehalten? 3. ob Pilatus sich gefürchtet, in der Person des Erlösers einen Halbgott zu tödten? 1744 in 8; Orium philologicum dissertationum aliquot varii argumenti in vnum volumen collectarum, Dresdae et Lipsiae 1737; Sammlung einiger seiner geistlichen Reden, Dresden 1749, 8; historisch-philologische Abhandlung von den Feldpredigern der Völker alter Zeiten, Dresden und Leipzig 1750 auf 316 Seiten in 8, darin er nach einem Eingange, in 4 Abschnitten von den Feldpredigern der alten Juden, Griechen, Römer, und Teutschen, gehandelt; Einleitung zur nöhtigen Erkenntnis

und nützlichem Gebrauche der alten lateinischen Schriftsteller, von welchem Werke etliche Theile zu Dresden in octav herfürgetreten, obwol die Vollendung desselben, wie schon gesagt, durch sein Absterben gehindert worden. In dem Eingange zu seiner Abhandlung von den Feldpredigern vertheidiget er sich unter andern wider einige ihm gemachte Vorwürfe, daß er seine Pfarre zu Pesterwiz verlassen, und die Feldpredigerstelle bei der königlichen Pohlnischen Leibgarde zu Pferde angenommen.

202. Müller (Gottschalck).

Dieser hat einen Auszug Lübischer Chronik verfertiget, so zu Hamburg 1678 in 8 das Licht gesehen.

203. Mylen (Aegidius van der).

Ist Verfertiger einer Abhandlung de originibus Pomeranorum, so mit Mart. *Rangonis* Pomerania diplomatica zu Frankfurt an der Oder 1707 in 4 herausgekommen.

204. Neocorus (Johann). †.

Der andere dieses Namens im A. G. L. hat zu Husum, wo er als Prediger gestanden, um das Jahr 1600 zu allerhand Unruhen Anlas gegeben, wovon Herr Johann Las im I Theile seiner Husumischen Nachrichten weitere Nachricht ertheilet, woselbst man auch den Fürstlichen Abschied in Sachen dieses Predigers nebst desselben Abbitte, und eine copiam sententiae D. Philippi *Meureri* contra M. Joannem Neocorum lieset.

205. Neßel (Martin). †.

Weil der Mindensche Rector Herr M. Johann Karl Opiz in seinen 1752 zu Minden gemein gemachten Commemorabilibus de M. Jo. Nicolao *Horstio*, docto Westphalo, eiusque aliquamdiu collega, Martino *Nesselio*, poeta laureato caesareo, von Nessels Lebensumständen ein mehreres anzeiget, womit Hamb. gel. Ber. 1752, 48 St. zu vergleichen: so will solche als einen

Zusatz

Jahre zum Jüdischen Glauben sich bekannten, und Christen wurden, und wie sie sich dabey verhalten haben. Ich habe mich dieser Mühe unterzogen, und will hier meine Gedanken darüber eröffnen. Ich bin versichert, daß es nicht viel Juden gegeben hat, die sich zum Christlichen Glauben bekannt haben, ohne daß sie vorher in ihrem Herzen Christen gewesen sind. Ich habe mich bey einigen Gelegenheiten mit Juden, die sich taufen lassen wollten, unterredet, und habe gefunden, daß sie sich nicht aus Ueberzeugung, sondern aus Eigennutz, oder aus Furcht vor Verfolgung, oder aus Verdruß, oder aus Rachgier gegen ihre Glaubensgenossen, oder aus Leichtsinn, oder aus Unwissenheit, oder aus Verzweiflung taufen lassen wollten. Ich habe mich bey einigen Gelegenheiten mit Juden, die sich taufen lassen wollten, unterredet, und habe gefunden, daß sie sich nicht aus Ueberzeugung, sondern aus Eigennutz, oder aus Furcht vor Verfolgung, oder aus Verdruß, oder aus Rachgier gegen ihre Glaubensgenossen, oder aus Leichtsinn, oder aus Unwissenheit, oder aus Verzweiflung taufen lassen wollten. Ich habe mich bey einigen Gelegenheiten mit Juden, die sich taufen lassen wollten, unterredet, und habe gefunden, daß sie sich nicht aus Ueberzeugung, sondern aus Eigennutz, oder aus Furcht vor Verfolgung, oder aus Verdruß, oder aus Rachgier gegen ihre Glaubensgenossen, oder aus Leichtsinn, oder aus Unwissenheit, oder aus Verzweiflung taufen lassen wollten.

Nachricht des A. G. L., daß Daniel Nessel der älteste Sohn gewesen. Die Schriften Martin Nessels werden gleichfalls in Opizens Abhandlung aufgezehlet.

206. Nitzsch (Abraham).

Ein Doctor der Heilungswissenschaft zu Petersburg, so 1749 verstorben, hat vom Scharbok geschrieben; überdas auch ein Werk unter dem Titel, Rußischer Feldmedicus, herausgeben wollen, woran ihn aber der erfolgte Tod gehindert. Hamb. Ber. 1748, S. 57. und 1750, S. 615.

207. Nostradamus (Cäsar).

War des Michael Nostradamus Sohn, und hat nicht nur einige Schriften seines seltsamen und berüchtigten Vaters herausgegeben, sondern ist auch vermuhtlich Verfasser der histoire et chronique de Provence, welche zu Lyon 1614 in folio herausgekommen, wo es nicht ein anderer gleichnamiger Verfasser seyn solte.

208. Occo (Adolph). †.

Der dritte dieses Namens, hat auch, welches im A. G. L. nicht gemeldet wird, ein Buch de nummis consularibus geschrieben nachgelassen, das noch iezt zu Regenspurg in 4 auf 179 Seiten vorhanden ist, darinnen solche Münzen nach alphabetischer Ordnung beschrieben und erkläret, auch mit einem Register versehen sind: wie denn der Besitzer dieser Handschrift nach Regensp. gel. Zeit. 1752 im 22 St. gesonnen ist, dafern sich ein billiger Verleger findet, solche durch öffentlichen Druck der gelehrten Welt in die Hände zu bringen.

209. Oderborn (Paul). †.

Der Herr D. Jöcher nennet ihn einen Prediger zu Riga: es ist noch zu merken, daß er von Riga nach Curland gekommen und Curländischer Superintendent geworden.

von Gesetz (Recht) wegen.

Gesetz, Recht, Befugniß, Vollmacht, Macht, Gewalt, Gerechtigkeit, Billigkeit, Ordnung, Regel, Vorschrift, Verordnung, Satzung, Gebot, Verbot, Befehl, Anordnung, Einrichtung, Gewohnheit, Brauch, Herkommen, Sitte, Ansehen, Würde, Amt, Stand, Rang, Vorrang, Vorrecht, Freiheit, Ehre, Ruhm, Lob, Tadel, Schande, Strafe, Belohnung, Gericht, Richter, Richterstuhl, Urtheil, Spruch, Beschluß, Entscheidung, Verurtheilung, Freisprechung, Gnade, Begnadigung, Verzeihung, Vergebung, Ablaß, Sünde, Laster, Tugend, Verdienst, Lohn, Strafe, Hölle, Himmel, Seligkeit, Verdammniß, Fegefeuer, Ewigkeit, Zeit, Tod, Leben, Auferstehung, Gericht, Jüngstes Gericht, Gott, Christus, Heiland, Erlöser, Teufel, Satan, Engel, Heiliger, Heilige, Geist, Seele, Leib, Fleisch, Blut, Knochen, Haut, Haar, Nerven, Adern, Muskeln, Eingeweide, Herz, Lunge, Leber, Galle, Milz, Nieren, Magen, Darm, Blase, Mastdarm, Mutterleib, Mutter, Vater, Sohn, Tochter, Bruder, Schwester, Onkel, Tante, Neffe, Nichte, Vetter, Base, Großvater, Großmutter, Enkel, Enkelin, Urgroßvater, Urgroßmutter, Urenkel, Urenkelin, Schwiegervater, Schwiegermutter, Schwiegersohn, Schwiegertochter, Schwager, Schwägerin, Stiefvater, Stiefmutter, Stiefsohn, Stieftochter, Stiefbruder, Stiefschwester, Pflegevater, Pflegemutter, Pflegesohn, Pflegetochter, Pflegebruder, Pflegeschwester, Gevatter, Gevatterin, Pathe, Patin, Taufe, Taufpathe, Taufpatin, Firmung, Firmpathe, Firmpatin, Trauung, Trauzeuge, Trauzeugin, Ehe, Ehemann, Ehefrau, Ehebruch, Ehescheidung, Ehetrennung, Ehebett, Ehebruch, Ehebrecher, Ehebrecherin, Hurerei, Hurer, Hure, Jungfrau, Jungfernschaft, Jungfernhäutchen, Jungfernhäutchen-Durchstechung, Jungfernhäutchen-Durchstecher, Jungfernhäutchen-Durchstecherin, Jungfernhäutchen-Durchstechung, Jungfernhäutchen-Durchstechungsinstrument, Jungfernhäutchen-Durchstechungsinstrumentmacher, Jungfernhäutchen-Durchstechungsinstrumentmacherin, Jungfernhäutchen-Durchstechungsinstrumentmacherwerkstatt, Jungfernhäutchen-Durchstechungsinstrumentmacherwerkstattbesitzer, Jungfernhäutchen-Durchstechungsinstrumentmacherwerkstattbesitzerin, Jungfernhäutchen-Durchstechungsinstrumentmacherwerkstattbesitzerinnenehemann, Jungfernhäutchen-Durchstechungsinstrumentmacherwerkstattbesitzerinnenehefrau, Jungfernhäutchen-Durchstechungsinstrumentmacherwerkstattbesitzerinnenehebruch, Jungfernhäutchen-Durchstechungsinstrumentmacherwerkstattbesitzerinnenehescheidung, Jungfernhäutchen-Durchstechungsinstrumentmacherwerkstattbesitzerinnenehetrennung, Jungfernhäutchen-Durchstechungsinstrumentmacherwerkstattbesitzerinnenehebett, Jungfernhäutchen-Durchstechungsinstrumentmacherwerkstattbesitzerinnenehebruch, Jungfernhäutchen-Durchstechungsinstrumentmacherwerkstattbesitzerinnenehebrecher, Jungfernhäutchen-Durchstechungsinstrumentmacherwerkstattbesitzerinnenehebrecherin, Jungfernhäutchen-Durchstechungsinstrumentmacherwerkstattbesitzerinnenhurerei, Jungfernhäutchen-Durchstechungsinstrumentmacherwerkstattbesitzerinnenhurer, Jungfernhäutchen-Durchstechungsinstrumentmacherwerkstattbesitzerinnenhure, Jungfernhäutchen-Durchstechungsinstrumentmacherwerkstattbesitzerinnenjungfrau, Jungfernhäutchen-Durchstechungsinstrumentmacherwerkstattbesitzerinnenjungfernschaft, Jungfernhäutchen-Durchstechungsinstrumentmacherwerkstattbesitzerinnenjungfernhäutchen, Jungfernhäutchen-Durchstechungsinstrumentmacherwerkstattbesitzerinnenjungfernhäutchen-Durchstechung, Jungfernhäutchen-Durchstechungsinstrumentmacherwerkstattbesitzerinnenjungfernhäutchen-Durchstecher, Jungfernhäutchen-Durchstechungsinstrumentmacherwerkstattbesitzerinnenjungfernhäutchen-Durchstecherin, Jungfernhäutchen-Durchstechungsinstrumentmacherwerkstattbesitzerinnenjungfernhäutchen-Durchstechung, Jungfernhäutchen-Durchstechungsinstrumentmacherwerkstattbesitzerinnenjungfernhäutchen-Durchstechungsinstrument, Jungfernhäutchen-Durchstechungsinstrumentmacherwerkstattbesitzerinnenjungfernhäutchen-Durchstechungsinstrumentmacher, Jungfernhäutchen-Durchstechungsinstrumentmacherwerkstattbesitzerinnenjungfernhäutchen-Durchstechungsinstrumentmacherin, Jungfernhäutchen-Durchstechungsinstrumentmacherwerkstattbesitzerinnenjungfernhäutchen-Durchstechungsinstrumentmacherwerkstatt, Jungfernhäutchen-Durchstechungsinstrumentmacherwerkstattbesitzerinnenjungfernhäutchen-Durchstechungsinstrumentmacherwerkstattbesitzer, Jungfernhäutchen-Durchstechungsinstrumentmacherwerkstattbesitzerinnenjungfernhäutchen-Durchstechungsinstrumentmacherwerkstattbesitzerin, Jungfernhäutchen-Durchstechungsinstrumentmacherwerkstattbesitzerinnenjungfernhäutchen-Durchstechungsinstrumentmacherwerkstattbesitzerinnenehemann, Jungfernhäutchen-Durchstechungsinstrumentmacherwerkstattbesitzerinnenjungfernhäutchen-Durchstechungsinstrumentmacherwerkstattbesitzerinnenehefrau, Jungfernhäutchen-Durchstechungsinstrumentmacherwerkstattbesitzerinnenjungfernhäutchen-Durchstechungsinstrumentmacherwerkstattbesitzerinnenehebruch, Jungfernhäutchen-Durchstechungsinstrumentmacherwerkstattbesitzerinnenjungfernhäutchen-Durchstechungsinstrumentmacherwerkstattbesitzerinnenehescheidung, Jungfernhäutchen-Durchstechungsinstrumentmacherwerkstattbesitzerinnenjungfernhäutchen-Durchstechungsinstrumentmacherwerkstattbesitzerinnenehetrennung, Jungfernhäutchen-Durchstechungsinstrumentmacherwerkstattbesitzerinnenjungfernhäutchen-Durchstechungsinstrumentmacherwerkstattbesitzerinnenehebett, Jungfernhäutchen-Durchstechungsinstrumentmacherwerkstattbesitzerinnenjungfernhäutchen-Durchstechungsinstrumentmacherwerkstattbesitzerinnenehebruch, Jungfernhäutchen-Durchstechungsinstrumentmacherwerkstattbesitzerinnenjungfernhäutchen-Durchstechungsinstrumentmacherwerkstattbesitzerinnenehebrecher, Jungfernhäutchen-Durchstechungsinstrumentmacherwerkstattbesitzerinnenjungfernhäutchen-Durchstechungsinstrumentmacherwerkstattbesitzerinnenehebrecherin, Jungfernhäutchen-Durchstechungsinstrumentmacherwerkstattbesitzerinnenjungfernhäutchen-Durchstechungsinstrumentmacherwerkstattbesitzerinnenhurerei, Jungfernhäutchen-Durchstechungsinstrumentmacherwerkstattbesitzerinnenjungfernhäutchen-Durchstechungsinstrumentmacherwerkstattbesitzerinnenhurer, Jungfernhäutchen-Durchstechungsinstrumentmacherwerkstattbesitzerinnenjungfernhäutchen-Durchstechungsinstrumentmacherwerkstattbesitzerinnenhure, Jungfernhäutchen-Durchstechungsinstrumentmacherwerkstattbesitzerinnenjungfernhäutchen-Durchstechungsinstrumentmacherwerkstattbesitzerinnenjungfrau, Jungfernhäutchen-Durchstechungsinstrumentmacherwerkstattbesitzerinnenjungfernhäutchen-Durchstechungsinstrumentmacherwerkstattbesitzerinnenjungfernschaft, Jungfernhäutchen-Durchstechungsinstrumentmacherwerkstattbesitzerinnenjungfernhäutchen-Durchstechungsinstrumentmacherwerkstattbesitzerinnenjungfernhäutchen, Jungfernhäutchen-Durchstechungsinstrumentmacherwerkstattbesitzerinnenjungfernhäutchen-Durchstechung, Jungfernhäutchen-Durchstechungsinstrumentmacherwerkstattbesitzerinnenjungfernhäutchen-Durchstechungsinstrumentmacherwerkstattbesitzerinnenjungfernhäutchen-Durchstechungsinstrument, Jungfernhäutchen-Durchstechungsinstrumentmacherwerkstattbesitzerinnenjungfernhäutchen-Durchstechungsinstrumentmacherwerkstattbesitzerinnenjungfernhäutchen-Durchstechungsinstrumentmacherin, Jungfernhäutchen-Durchstechungsinstrumentmacherwerkstattbesitzerinnenjungfernhäutchen-Durchstechungsinstrumentmacherwerkstattbesitzerinnenjungfernhäutchen-Durchstechungsinstrumentmacherwerkstatt, Jungfernhäutchen-Durchstechungsinstrumentmacherwerkstattbesitzerinnenjungfernhäutchen-Durchstechungsinstrumentmacherwerkstattbesitzerinnenjungfernhäutchen-Durchstechungsinstrumentmacherwerkstattbesitzer, Jungfernhäutchen-Durchstechungsinstrumentmacherwerkstattbesitzerinnenjungfernhäutchen-Durchstechungsinstrumentmacherwerkstattbesitzerinnenjungfernhäutchen-Durchstechungsinstrumentmacherwerkstattbesitzerin, Jungfernhäutchen-Durchstechungsinstrumentmacherwerkstattbesitzerinnenjungfernhäutchen-Durchstechungsinstrumentmacherwerkstattbesitzerinnenjungfernhäutchen-Durchstechungsinstrumentmacherwerkstattbesitzerinnenehemann, Jungfernhäutchen-Durchstechungsinstrumentmacherwerkstattbesitzerinnenjungfernhäutchen-Durchstechungsinstrumentmacherwerkstattbesitzerinnenjungfernhäutchen-Durchstechungsinstrumentmacherwerkstattbesitzerinnenehefrau, Jungfernhäutchen-Durchstechungsinstrumentmacherwerkstattbesitzerinnenjungfernhäutchen-Durchstechungsinstrumentmacherwerkstattbesitzerinnenjungfernhäutchen-Durchstechungsinstrumentmacherwerkstattbesitzerinnenehebruch, Jungfernhäutchen-Durchstechungsinstrumentmacherwerkstattbesitzerinnenjungfernhäutchen-Durchstechungsinstrumentmacherwerkstattbesitzerinnenjungfernhäutchen-Durchstechungsinstrumentmacherwerkstattbesitzerinnenehescheidung, Jungfernhäutchen-Durchstechungsinstrumentmacherwerkstattbesitzerinnenjungfernhäutchen-Durchstechungsinstrumentmacherwerkstattbesitzerinnenjungfernhäutchen-Durchstechungsinstrumentmacherwerkstattbesitzerinnenehetrennung, Jungfernhäutchen-Durchstechungsinstrumentmacherwerkstattbesitzerinnenjungfernhäutchen-Durchstechungsinstrumentmacherwerkstattbesitzerinnenjungfernhäutchen-Durchstechungsinstrumentmacherwerkstattbesitzerinnenehebett, Jungfernhäutchen-Durchstechungsinstrumentmacherwerkstattbesitzerinnenjungfernhäutchen-Durchstechungsinstrumentmacherwerkstattbesitzerinnenjungfernhäutchen-Durchstechungsinstrumentmacherwerkstattbesitzerinnenehebruch, Jungfernhäutchen-Durchstechungsinstrumentmacherwerkstattbesitzerinnenjungfernhäutchen-Durchstechungsinstrumentmacherwerkstattbesitzerinnenjungfernhäutchen-Durchstechungsinstrumentmacherwerkstattbesitzerinnenehebrecher, Jungfernhäutchen-Durchstechungsinstrumentmacherwerkstattbesitzerinnenjungfernhäutchen-Durchstechungsinstrumentmacherwerkstattbesitzerinnenjungfernhäutchen-Durchstechungsinstrumentmacherwerkstattbesitzerinnenehebrecherin, Jungfernhäutchen-Durchstechungsinstrumentmacherwerkstattbesitzerinnenjungfernhäutchen-Durchstechungsinstrumentmacherwerkstattbesitzerinnenjungfernhäutchen-Durchstechungsinstrumentmacherwerkstattbesitzerinnenhurerei, Jungfernhäutchen-Durchstechungsinstrumentmacherwerkstattbesitzerinnenjungfernhäutchen-Durchstechungsinstrumentmacherwerkstattbesitzerinnenjungfernhäutchen-Durchstechungsinstrumentmacherwerkstattbesitzerinnenhurer, Jungfernhäutchen-Durchstechungsinstrumentmacherwerkstattbesitzerinnenjungfernhäutchen-Durchstechungsinstrumentmacherwerkstattbesitzerinnenjungfernhäutchen-Durchstechungsinstrumentmacherwerkstattbesitzerinnenhure, Jungfernhäutchen-Durchstechungsinstrumentmacherwerkstattbesitzerinnenjungfernhäutchen-Durchstechungsinstrumentmacherwerkstattbesitzerinnenjungfernhäutchen-Durchstechungsinstrumentmacherwerkstattbesitzerinnenjungfrau, Jungfernhäutchen-Durchstechungsinstrumentmacherwerkstattbesitzerinnenjungfernhäutchen-Durchstechungsinstrumentmacherwerkstattbesitzerinnenjungfernhäutchen-Durchstechungsinstrumentmacherwerkstattbesitzerinnenjungfernschaft, Jungfernhäutchen-Durchstechungsinstrumentmacherwerkstattbesitzerinnenjungfernhäutchen-Durchstechungsinstrumentmacherwerkstattbesitzerinnenjungfernhäutchen-Durchstechungsinstrumentmacherwerkstattbesitzerinnenjungfernhäutchen, Jungfernhäutchen-Durchstechungsinstrumentmacherwerkstattbesitzerinnenjungfernhäutchen-Durchstechungsinstrumentmacherwerkstattbesitzerinnenjungfernhäutchen-Durchstechungsinstrumentmacherwerkstattbesitzerinnenjungfernhäutchen-Durchstechung, Jungfernhäutchen-Durchstechungsinstrumentmacherwerkstattbesitzerinnenjungfernhäutchen-Durchstechungsinstrumentmacherwerkstattbesitzerinnenjungfernhäutchen-Durchstechungsinstrumentmacherwerkstattbesitzerinnenjungfernhäutchen-Durchstechungsinstrument, Jungfernhäutchen-Durchstechungsinstrumentmacherwerkstattbesitzerinnenj

aufgehoben, um in der Geschichte auf einander zu folgen. Wie Gott in der Natur, so ist er auch in der Geschichte. Auch in der Geschichte ist Gott Alles in Allem. Auch in der Geschichte ist Gott Anfang und Ende, Alpha und Omega. Auch in der Geschichte ist Gott der Erste und der Letzte. Auch in der Geschichte ist Gott der Lebendige und war todt, und siehe, er ist lebendig von Ewigkeit zu Ewigkeit. Auch in der Geschichte ist Gott der Allmächtige, der da ist, der da war, und der da kommt. Auch in der Geschichte ist Gott der Herr, der Herrscher, der Regierer, der Lenker, der Führer, der Leiter, der Vollender. Auch in der Geschichte ist Gott der Ewige, der Unveränderliche, der Unwandelbare, der Unbeweglich-Feste, der Unerschütterliche, der Unumstößliche, der Unwiderstehliche, der Unbesiegbare, der Unüberwindliche, der Unbezwingliche, der Unbesiegliche

Thesauri Epistolici La Croziani Tomum II, Lipſ. 1743 in 4, hin und wieder, in welchem Bande, auſſer dem Anhange, lauter Briefe des Hamburgiſchen Johann Chriſtoph Wolfs an la Croze vorkommen.

211. Orville (Peter von).

Oder d'*Orville*, war des vorhergehenden (Zahl 210) Bruder, ein Doctor der Rechten und gelehrter Kaufmann zu Amſterdam, und ſtarb 1738; war übrigens ein guter lateiniſcher Poet, deſſen Gedichte der vorige, ſein Bruder, 1739 mit ſeinen Zuſätzen herausgegeben. Sein Name wird, wie des vorigen, von etlichen auch Dorville geſchrieben.

212. Oſterhauſen (Chriſtian von). †.

Von dieſem meldet das Allgemeine Gelehrten-Lexicon aus Königs bibliotheca vetere et noua blos dieſes: „lebte um 1650 zu Augſpurg, und ſchrieb in teutſcher Sprache de ordine melitenſi. Ich habe hierbei anzumerken, theils, daß der Verfaſſer ſelbſt ein Mitglied dieſes Ordens oder ein Johanniter-Ritter geweſen; theils, daß ſein Bericht deſſen, was zu vollkommener Erkenntniß des Johanniter-Ordens nöthig iſt, allbereits zum zweiten male zu Augſpurg 1601 in 8 mit Kupfern ans Licht getreten: woraus dann zugleich zu ermeſſen, daß er ſchwerlich um 1650, wie im A. G. L. gemeldet wird, gelebet haben könne.

213. Oſtrofrank (Laurentius Albertus).

Oder Oſtrofrancus, welcher im A. G. L. fehlet, hat eine teutſche Sprachkunſt zu Strasburg 1573 herausgegeben; doch habe ich, meines Erinnerns, keine anderweitige Nachricht von ihm gefunden, als diejenige, welche Juſt George Schottel in der Ausführlichen Arbeit von der Teutſchen Hauptſprache, Braunſchw. 1663 in 4, S. 1183 u. f. giebt, deſſen eigene

Mittel zu schaffen, daß die deutschen Mitarbeiter, die sich bisher in Schlesien betätigt haben, auch weiterhin ihre Arbeit fortsetzen können. Es ist ferner beabsichtigt, die Arbeit der Landesstelle für Volksdeutsche Angelegenheiten in Breslau, die bisher nur für Schlesien tätig war, auf die Provinz Niederschlesien auszudehnen. Die Landesstelle wird ihre Arbeit in Zusammenarbeit mit den Gauleitungen der NSDAP durchführen. Sie wird sich vor allem mit der Betreuung der Volksdeutschen, die aus Polen ausgewiesen werden, befassen. Ihre Aufgabe wird es sein, die Ausgewiesenen in Niederschlesien unterzubringen und ihnen Arbeit zu verschaffen. Sie wird ferner die Verbindung zu den Volksdeutschen Vereinigungen in Niederschlesien aufrechterhalten und sich mit der Betreuung der Volksdeutschen Jugend befassen. Die Landesstelle wird ihren Sitz in Breslau haben.

214. Oteiza et Olano (Athanaſius de). †.

Von ſeinem Werke der Paralipomenon et Electorum iuris ciuilis ſelectarumque antiquitatum iſt Tomus I zu Valladolid, Vallis Oleti, 1646 in folio herausgekommen, und dem Meermanniſchen nouo theſauro iuris wiederum einverleibet worden.

215. Otfried. †.

Von dieſem Weiſſenburgiſchen Mönche aus dem neunten Jahrhundert, der zu ſeiner Zeit ſich um die teutſche Sprache ſehr verdient machte, ſtehet zwar im A. G. L. einige Nachricht: doch verlohnet es ſich der Mühe, nachfolgende Stücke zu bemerken. (1) Daß er Verfaſſer der Catecheſeos theotiſcae, ſo Johann George Eccard herausgegeben, geweſen ſey, iſt noch ungewis, dieweil die Vermuhtung blos daher, daß auf der Handſchrift das Kloſter St. Peters und Pauls in Wiſſenburg erwehnet wird, entſtanden iſt. (2) Die Paraphraſis orationis dominicae iſt ſchon vom Lambec, Eccard, und von Stade herausgegeben worden. (3) Otfried hat auch die teutſche Sprachkunſt, welche Kaiſer Karl der Groſſe aufgeſetzet, in Ordnung gebracht. (4) Man hätte auch zum Jöcheriſchen Artikel hinzu zu ſetzen, daß Johann George Eccard oder von Eccard, auſſer der catecheſi theotiſca, auch Frid. *Rooſtgardi* emendationes Ottfridianas ex codice Vaticano ans Licht gegeben, die man bei den Legibus Salicis et Ripuariorum Frankfurt 1720 in folio antrift. (5) Weiter iſt im A. G. L. vergeſſen worden, daß der berühmte Diedericus von *Stade* ein ſpecimen lectionum antiquarum Francicarum ex Otfridi monachi Wizanburgenſis libris euangeliorum zu Stade 1708 in 4 dem Druck übergeben; ingleichen (6), daß David Hoffmann eine eigene gelehrte Abhandlung von unſerem Otfried heraustreten laſſen, deren Aufſchrift heiſſet: *Otfridum* monachum Weiſſenburgenſem quatuor euangeliorum interpretem celeberrimum in memoriam

verlegt 3. Lyrikers Gymnasium — Populär Zeitung Hoffmann 3 ist ja wieder ein Jahrgang Prinzessin Zeitung Hoffmann 3 ist ja wieder ein Jahrgang Prinzessin Cornelius Bureau — Bibliothek 1777 in 4. Ob

Alter Weg, ein Pfarrdorf im Bezirksamte Kaufbeuren des Kreises diesseits des Rheins, an der Straße von Kaufbeuren nach Füssen, 1 Stunde von Kaufbeuren, 1 Stunde von Buchloe, 1 Stunde von Ruderatshofen, 1 Stunde von Irsee, 1 Stunde von Ebenhofen, 1 Stunde von Pforzen, 1 Stunde von Ingenried, 1 Stunde von Hopferau, 1 Stunde von Roßhaupten, 1 Stunde von Schwangau, 1 Stunde von Füssen, 1 Stunde von Hohenschwangau, 1 Stunde von Neuschwanstein, 1 Stunde von Pfronten, 1 Stunde von Vils, 1 Stunde von Reutte, 1 Stunde von Ehrenberg, 1 Stunde von Breitenwang, 1 Stunde von Ehrwald, 1 Stunde von Lermoos, 1 Stunde von Biberwier, 1 Stunde von Bichlbach, 1 Stunde von Heiterwang, 1 Stunde von Berwang, 1 Stunde von Namlos, 1 Stunde von Boden, 1 Stunde von Wängle, 1 Stunde von Elbigenalp, 1 Stunde von Gramais, 1 Stunde von Bach, 1 Stunde von Lech, 1 Stunde von Zug, 1 Stunde von Steeg, 1 Stunde von Holzgau, 1 Stunde von Stockach, 1 Stunde von Forchach, 1 Stunde von Häselgehr, 1 Stunde von Weißenbach, 1 Stunde von Tannheim, 1 Stunde von Grän, 1 Stunde von Haldenwang, 1 Stunde von Nesselwang

der Pfarrer Johannes Tauler, der Verfasser
der Nachfolge Christi, Thomas von Kempen,
der Kanzler Gerson, der Cardinal Nikolaus
von Cusa, der Abt Johannes Trithemius
u. s. w.

41. Pfarrer (Schreiner).

Hier ist ein Schreiner, der ist ein Pfarrer
geworden in Zürich. Hier ist ein Hirt in Zürich
geworden, der ist ein Schreiner gewesen. Hier
ist ein Schreiner, der ist ein Hirt geworden
in Zürich. Hier ist ein Hirt, der ist ein
Schreiner gewesen in Zürich. Hier ist ein
Schreiner, der ist ein Schreiner gewesen in
Zürich. Hier ist ein Hirt, der ist ein Hirt
gewesen in Zürich.

42. Professor (Ich Professor).

Ich Professor bin ein Professor geworden
in Zürich. Ich Professor bin ein Professor
gewesen in Zürich. Ich Professor bin ein
Professor geworden in Zürich. Ich Professor
bin ein Professor gewesen in Zürich.

43. Pest (Professor der Pest).

Hier ist ein Professor der Pest, der ist ein
Professor der Pest geworden in Zürich. Hier
ist ein Professor der Pest, der ist ein Professor
der Pest gewesen in Zürich. Hier ist ein
Professor der Pest, der ist ein Professor der
Pest geworden in Zürich. Hier ist ein Professor
der Pest, der ist ein Professor der Pest
gewesen in Zürich.

44. Pfaffe.

Hier ist ein Pfaffe, der ist ein Pfaffe ge-

ſchut, iſt folgende Abhandlung würdig bemerket zu werden, die zu Lemgo in 4 auf 13 B. um 1741 oder 1742 das Tagelicht geſehen: Henr. Theodori A. A. F. *Pagenſtecheri*, ICti Duisburg. Jus Pegaſianum, ſiue ea Pandectarum Juſtiniani capita, quae Pegaſi JCti ſententias et opiniones de iure referunt, et cet. accedit de Pegaſo JCto diſſertatio.

220. Pels (Johann). †.

Oder Pelſius, wie ihn das A. G. L. nennet. Sein Proceſſus iudiciarius iſt zum zweitenmale zu Cölln 1685 in 4 herausgekommen, dabei der tract. de iurisdictione epiſcoporum Germaniae befindlich iſt.

221. Pigeon (Johann).

Von dieſem hat man in folgendem Werke, darin von ſeinem Leben und Werken gehandelt wird, Nachricht; Le Mecaniſte Philoſophe, Memoire contenant pluſieurs particularités de la vie et des ourages du Sr. *Jean Pigeon*, mathematicien, membre de la ſocieté des Arts, auteur des premieres ſphéres mouvantes, qui ayent été faites en France, ſelon l' hypothéſe de Copernic, par Madame de *Premontval*, ſa fille, im Haag 1750 in 8, auf 260 Seiten.

222. Plautius. †.

Ich meine hiermit den erſten dieſes Namens im A. G. L. von welchem der Herr D. Jöcher ſagt: „Plau„tius, oder L. Plotius, ein Gallier, war der erſte Pro„feſſor Rhetorices zu Rom, und lebte zu des Craßi „Zeiten. Ohne Zweifel wird ebenderſelbige Mann im A. G. L. noch einmal beſchrieben, indem es allem Anſehen nach Lucius Plotius, und kein ander iſt, wie es denn bei dem Artikel Lucius Plotius alſo heiſſet: „ein „Gallier, war der erſte, welcher in Rom die Rhetoric „in lateiniſcher Sprache lehrete, und daher groſſen Zu„lauf hatte, obgleich ſonſt an ſeiner Geſchicklichkeit ver„ſchiedenes auszuſetzen war.

223. Pommer (Gottfried Rud.)

Ein geschickter Rechtsgelehrter, dessen Vater Gottfried Copiste bei dem Oberhofgerichte zu Leipzig gewesen, wurde daselbst 1688 den 8 Brachmonaths alter Schreibart zur Welt geboren, studirete zu Leipzig, ward 1710 Notarius, 1712 zur Praxi zugelassen, 1721 zu Helmstädt Doctor der Rechte, war ein geschickter Practicus zu Leipzig, so daß er 213 Vertheidigungen meistens glücklich geführet, auch ein Kenner verschiedener Sprachen und Alterthümer, that 1749 einen unglücklichen Fall, da er mit dem Postwagen umgeworfen worden, und starb zu Leipzig den 14 Hornungs 1750. Seine diss. inaug. de iure criminali variante praeprimis circa poenas furti ist noch zweimal mit Verbesserungen und Vermehrungen aufgelegt worden; übrigens hat er 1723 den Criminal-Proceß wider den Italiänischen Grafen della Torre et Strasoldo aus dem italiänischen übersetzt, und mit Anmerkungen versehen: 1724 das Leben des Bischofs von Rochester Atterbury aus dem englischen übersetzt, und gleichfalls mit Anmerkungen begleitet; 1726 gab er heraus; Sammlungen einiger Merkwürdigkeiten aus der Genealogie, Chronologie, und andern historischen Wissenschaften: so von ihm verändert und vermehrt, und zum Abdruck fertig hinterlassen worden; und 1749 ließ er drucken; Beschreibung einiger Figuren, welche die Natur auf einem ihm zugehörigen Marmortische gebildet hat. Weil er aus der alten Familie derer Bugenhagen entsprossen war, so hat er diesen Namen, nebst dem gewöhnlichen, auf diesen Schriften und sonst gebraucht. s. Leipz. gel. Zeit. 1750, 25 St. Beitrag zu den Erl. Anmerk. 1750, 17 Woche.

224. Ponatus (George Leopold.)

War Conrector zu Osnabrük, alwo sein Vater am Gymnasio gestanden, vorhero aber Rector zu Osterrode gewesen war. Er wurde zu Osterrode 1686 gebo-

ren,

ren, ſtudirete zu Osnabrük, Helmſtädt, und Halle, und vertheidigte zu Helmſtädt 1710 eine akademiſche Abhandlung de iuuene peruerſo a Joanne conuerſo, erhielt 1716 das vom ſeel. Königsmann niedergelegte Conrectorat zu Osnabrük, und ſtarb den 8 Aug. 1751. Seine gedruckte Schriften, welche mehrentheils kleine Stücke ſind, beſtehen in folgenden: Von der Sünde wider den heiligen Geiſt; Gemitus et lamenta Chriſtianorum ad Rom. VIII. 17-23, 1711; Ein paar Hauptfehler der alten Logic, 1712; Einige Hauptfehler der heutigen Oratorie, 1713; de vnico ſacrae Scripturae ſenſu, 1712: Anleitung zur Kunſt die Herzen der Menſchen zu prüfen, ſo zweimal gedruckt iſt; de Judaeorum orantium battologia, Helmſt. 1709, in 8: de actione oratore digna; Excepta ex Curtio et Cicerone; de arguta dictione; de mira doctorum paucitate; Demonſtrationes phyſicae, pneumaticae, hydraulicae et opticae 1718; Anleitung zur Harmonie der Sprachen, Braunſchweig 1713 in 8, ſo hernach wieder aufgelegt worden. Einige Hauptfehler der kurzen Auszüge der Hiſtorien, 1713; Beantwortung einiger Zweifel wider die Hauptfehler der alten Logic; Sendſchreiben an Baron B.... über ſel. Herrn Hübners Oratoriſche Fragen. ſ. Hamb. Ber. von gel. Sachen. 1752, 61 St S. 495. 496.

225. Potgieſſer (Joachim).

Ein Burgemeiſter zu Dortmund, welcher eine gute Einſicht in die teutſche Rechte hatte, und zu Wezlar den 27 Decembers 1745 verſtorben iſt. ſ. Bayreuth. Wöchentl. gel. Nachrichten 1746, 12 St. 128 Seite. Unter ſeinen Schriften ſind: de conditione et ſtatu ſeruorum apud Germanos, tam veteri, quam nouo, libri III, Coloniae 1706, Lemgouiae 1736; Tractatus de indole ac natura pignoris, quoad ius gentium, iura et conſuetudines Germaniae: accedit Commentario de Obſtagio ſiue pignore perſonali, eiusque antiquo in

Ger-

Kenntnis ist, war selbst Bischof Lukowitz

von Posen (Posnien).

Zur Diözese Posen waren außer einigen Dörfern in Schlesien, die zum Archidiakonat Glogau gehörten, auch die Archidiakonate Lebus und Sagan gehörig. Ersteres umfaßte die Gegend um Frankfurt a. O., letzteres das Land Sagan und Priebus. Beide Archidiakonate gehörten zum Bistum Posen.

von Breslau (Wratislavia).

Hier herrschte in der ersten Hälfte des fünfzehnten Jahrhunderts ein Bischof, der sich durch Gelehrsamkeit auszeichnete, Johann Roth. Er war ein Schlesier, geboren zu Neumarkt, und hatte in Prag studiert. Er war ein Freund des Johann Hus und Hieronymus von Prag, und wurde deshalb vom Konzil zu Konstanz 1415 in den Bann getan. Er starb 1426.

hergeſtellet worden, und ſtarb zu Meiland den 8 Octob. 1738. Die Ausgabe ſeiner Gedichte hat nach ſeinem Tode Herr Baleſtrieri beſorget, nnd ſie ſind 1750 auf 249 Seiten in 4 unter dieſer Aufſchrift aus der Preſſe zu Meiland gekommen: Rime dell' Abate Franceſco *Puricelli*, Milaneſe, publicate ſotto i glorioſi auſpici del Sign. Don Giov. Conr. Olivera. ſ. Regenſp. gel. Zeit. 1751, 10 St.

230. Reberteria (Johann von).

Des Joan. a *Reberteria* diſputationes iuris in quatuor libros Inſtitutionum, ſind zu Wittenberg 1581 in 8, und ſeine Topicorum libri IV ebendaſelbſt 1581 in 8, ſo die zweite Ausgabe iſt, herfürgetreten.

231. Rechenberg (Karl Otto).

Beider Rechten Doctor, öffentlicher Lehrer der Decretalium zu Leipzig, Ordinarius der iuriſtiſchen Facultät daſelbſt, des Oberhofgerichts erſter Beiſitzer, des hohen Stifts zu Merſeburg Canonicus, der Akademie Decemvir, ſtarb zu Leipzig den 7 April 1751, in ſeinem 62 Jahre. ſ. Leipz. gel. Zeit. 1721. 28 St. Beitrag zu den Erlang. gel. Anmerk. 1751. 18 Woche. Hamb. Ber. 1751. 33 St. Er hat folgendes Teſtament hinterlaſſen: „Teſtamentum holographum „Caroli Ottonis Rechenbergii, quod primo poſt obi„tum momento, quo fieri poteſt, aperiendum. Deo „animam, terrae corpus mando. Sine omni adparatu „aut comitatu exſequiae fiant horis matutinis. Gott„lobium Riuinum, J. V. D. vnicum omnium bonorum „heredem nomino, inſtituo, quem, cum per omnem „vitam nunquam mendacii arguere potuerim, rogo, „vt veritatis ſtudio et amicitiae id tribuat, quod vtri„que optime conuenire per ſe intelligit. Dabam 28 „Decembr. 1737. Lipſiae. Carl Otto Rechenberg. ſ. Berlin. Woch. Ber. 1751. 35 St. Man hat unter andern von ihm folgende gelehrte Proben: Inſtitutio-

nes

nes iurisprudentiae naturalis, Lipſ. 1714, 4; Merita Saxonum, ſub auſpiciis marchionum Miſniae, in S. R. Imperium et domum Auſtriacam, Lipſ. 1713, 4; Compendia principis ex iure Romano, ad habitum territoriorum Germanicorum relata, Lipſ. 1725, 4; de iure ſubordinationis, ib. 1726, 4; de vetuſtatis auxilio reipublicae, quoad immunitates a collectis, non opponendo, ib. 1726, 4; de aequali iure creditoris hypothecarii, in bonis debitoris generaliter et ſpecialiter obligatis, ib. 1729, 4; de incorporatione allodii in feudum regale, ib. 1728, 4; de norma legum, iuſtarum ab iniuſtis diſcernendarum; de pacis Oſnabrugenſis obligatione vniuerſali; de crimine haereticii; de remiſſione obligationis et officii; de aduocatiis Germaniae; Regulas iuris priuati, naturalis, romani, canonici, patrii; Irenicum Pauli et Vlpiani L. XXV. D. de liberat. leg.; ein Programma von 1750 über die Worte Conſtit. Elect. Sax. XXXVIII. §, dieweil ſichs aber u. ſ. w.; noch ein Programma von 1750, darinnen er vorträgt, wie es zu verwundern, daß man gegen die Criminaliſten viel mehr Hochachtung, als die Lehrer des iuris priuati habe.

232. Reuter (Chriſtian).

Ein lutheriſcher Gottesgelehrter, in einer Stadt in Hinter-Pommern, Slauiae, im Julio 1676, wofür einige 1675 ſetzen, geboren, alwo ſein Vater Wolfgang Joſua Reuter ein Apotheker und Rahtsherr war, deſſen Vorfahren ehedem aus Sachſen ſich nach Pommern gewendet, und zum Theil die vornehmſten Ehrenſtellen bei den Pommeriſchen Herzogen verwaltet hatten, die Mutter aber Anna, Paul Werwibens, eines daſigen Rahtsherrn, Tochter. Er verlor ſeine beide Eltern durch den Tod, da er kaum etliche Monathe alt war. Seine Anverwannten zu Cöslin nahmen ihn deswegen zu ſich, alwo er die Schule beſuchte, 1695 aber das Gymnaſium zu Quedlinburg bezog, und 1697 die Univerſität zu Wittenberg, an welchem

Orte

Ich sie so bekannt. Jetzt? Jetzt kennt Sie Niemand. Sie ist ein Mädchen, das Niemand kennt, das Niemand kennen will, das Niemand kennen kann. Sie ist ein Mädchen, das sich selbst nicht kennt, das sich selbst nicht kennen will, das sich selbst nicht kennen kann. Sie ist ein Mädchen, das sich selbst nicht kennt, das sich selbst nicht kennen will, das sich selbst nicht kennen kann. Sie ist ein Mädchen, das sich selbst nicht kennt, das sich selbst nicht kennen will, das sich selbst nicht kennen kann.

233. Rhetorforth (Samuel). †.

Oder Rutherford, wird im A. G. L. ein englischer Theologus genannt: er war eigentlich ein Doctor und Professor der Theologie auf der Akademie Sanct-Andrews in Schottland, und hat noch mehr geschrieben, z. E. Exercitationes apologeticas pro diuina gratia, Franequerae 1651, 8; de diuina prouidentia, Edenburgi 1649, 4. Wider sein Examen Arminianismi hat man: Fridemanni *Bechmanni* Tractatum theologicum de vniuersalitate mortis et satisfactionis Christi, Caluinianis, particularitatis patronis, maxime Marco Friderico *Wendelino*, et Samueli *Rhetorforti* oppos. etc. Jenae 1695, 4. In dem Allgemeinen G. L. hat sich noch dieses Versehen eingestellet, daß man eben diesen Mann noch einmal unter dem Namen Samuel Rutherford fast mit einerlei Worten beschrieben, obgleich bei diesem Artikel noch etliche andere Schriften angezeiget worden, da doch bereits bei dem Namen Rhetorforth erinnert gewesen, daß er auch Rutherford heisse. Wenigstens werden beide Aufsätze im A. G. L. dergestalt bezeichnet, daß man siehet, wie die Nachricht eine und dieselbe Person betreffen solle.

234. Rinck (Balth.)

Von diesem hat man eine diss. de Interesse, Marpurg 1633 in 4; und eine diss. de iure retentionis, Helmstädt 1644 in 4.

235. Ringwald (Bartholomäus).

Ein alter Märkischer Gottesgelehrter, und nicht unbekannter Liederdichter, von dem man auch eine Beschreibung des Zustandes im Himmel und der Höllen hat, Hamb. 1598 in 8. Herr Hecker zu Berlin hat eine eigene Lebensbeschreibung von ihm herausgegeben.

236. Rotenhan (Sebaſtian von). †.

In den Analectis ad commentarium de vita Jacobi *Burckhardi*, accedunt ad eiusdem librorum Catalogi Supplementa nonnulla, Halae 1749, 8, ſtehet cap. 8. eine Nachricht vom Sebaſtian von Rotenhan.

237. Rutherford (Samuel). †.

Was bei dieſem Jöcheriſchen Artikel anzumerken wär, haben wir oben (Zahl 233) bei dem Namen Rhetorforth ſchon erinnert.

238. Salvini (Salvino).

Ein berühmter Canonicus, und Profeſſor honorarius der ſittlichen Weltweisheit zu Florenz, an welchem Orte er auch den 19 Hornungs 1668 geboren worden. Er war der jüngſte Bruder des berühmten Abts Ant. Maria Salvini, unter dem er auch ſtudirete, und ſich fürnemlich auf die griechiſche Sprache, Alterthümer, Redekunſt und Dichtkunſt legte. Er hielt ſich fleißig zu den Florentiniſchen Akademien, della Cruſca, degli Apatiſti, und la Fiorentina, und ward vom Grosherzoge, Johann Gaſto, zum beſtändigen Conſul der leztern ernennet, mit dem Auftragen, daß er die Jahrbücher von ihren Urſprüngen 1541 an, mit den gelehrten Nachrichten eines ieden Conſuls, welcher ſonſt alle Jahre wechſeln muſte, beſchreiben ſolte: daher er auch 1717 die Faſti Conſolari dell' Academia Fiorentina herausgab. Weil er nun nach der Zeit merkte, daß einige über ſeinen perpetuum conſulatum misvergnügt waren, ſo führete er ſelbſt die jährliche Veränderung wieder ein. Nach dieſem erhielt er das Canonicat von Sanct Zenobio bei der Hauptkirche zu Florenz, und ſammlete alle Nachrichten von den Canonicis derſelben, die er kurz vor ſeinem Tode dem Capitul übergab. Er hat des Negri Hiſtorie von den Florentiniſchen Schriftſtellern vermehret und verbeſſert,

welche Arbeit man im Druck zu sehen wünschet. Im Jahre 1745 wurde er Archi-Consul bei der Akademie della Crusca: ingleichen nahmen ihn die Arcadier zu Rom, und die Societa Colombaria, zu ihrem Mitgliede an. Seine Handschriften hat er der Bibliothek des Herrn Carolo Tommaso *Strozzi* hinterlassen. Unter andern seiner Schriften befinden sich Lebensbeschreibungen des Grafen Lor. Mazalotti, Franz Redi, Laz. Bened. Migliorucci, der Canonicorum Vinc. Durantı, Leonh. Dati, Gentil. Buondelmonti, Jac. Mannelli, des Bischofs von Chiusi Ludov. Martelli, und der Cardinäle Nic. Ardinghelli, Ant. Casini, und Jac. Lanfredini. Er starb zu Florenz den 19 Nov. 1751. s. Hamb. fr. Urth. 1752, 11 St. Beitrag zu den Erlang. gel. Anmerk. 1752, 11 Woche, S. 174. 175.

239. Sandini (Antonio).

Ein italiänischer Abt und Doctor, bekleidete zu Padua das öffentliche Lehramt der Kirchenhistorie und das Bibliothecariat des Seminariums, und starb daselbst den 23 Hornungs 1751 in seinem 58 Jahre. Seine Bücher sind: Historia familiae sacrae, ex antiquis monumentis collecta; Historia Apostolica; Vitae Pontificum Romanorum; Disputationes historicae viginti ad vitas Pontificum Romanorum; welche Werke aus der Buchdruckerei des Seminarii mit ansehnlichen Vermehrungen des Verfassers herfürgetreten. s. Regensp. gel. Zeit. 1751, 13 St.

240. Suchland (Joh. Friedrich). †.

Der Herr Doctor Jöcher nennet ihn nur schlechthin einen Prediger zu Goslar, der um 1685 gelebt habe. Aus des Herrn von Rohr Merkwürdigkeiten des Oberharzes, S. 417 u. f. ersiehet man, daß er den 14 Jenners 1629 zu Ezleben an der Unstrut, im Amte Sachsenburg, geboren, den 14 Merzmonaths 1657 Feldprediger bei der Garnison auf dem Kalkberge vor Lüneburg,

neburg, und 1661 Diaconus zum Clausthal geworden, den 10 Jul. 1686 aber verſtorben.

241. Sutton (Samuel).

Ein von denen im A. G. L. berührten verſchiedener Mann, war zwar nur ein Caffee-Schenke und Brauer zu Londen, gehöret aber in die Zahl der gelehrten Erfinder und Schriftſteller, beſaß in der Mechanik eine groſſe Stärke, wie er denn Luftröhren für die Erfriſchung der Schiffe, und eine Weiſe, die Schorſteine vom Rauche zu befreien, erfunden. Er ſtarb zu Londen 1749 den 14 Nov. a. St. ſ. Gött. G. Z. 1750. 14 St. Seine Abhandlung iſt 1749 zu Londen zum andernmal von Brindlei auf 120 Seiten in 8 in engliſcher Sprache unter dieſem Titel gedruckt worden: An hiſtorical account of a new method for extracting the foul air out of Ships, with the deſcription and draugths of the machines by which it is performed: by Sam. *Sutton* the inventor: The 2 edition, to which annexd a diſcourſe on the ſcuroy by D. *Mead*. Ebendieſelbige Abhandlung iſt noch 1749 zu Paris in 12 franzöſiſch herausgekommen, mit der Aufſchrift: Nouvelle methode pour pomper le mauvais air des vaiſſeaux. Seine Erfindung iſt auf Befehl der Admiralität auf allen Kriegsſchiffen eingeführet worden, und hat alſo über des Hales Ventilateur den Sieg davon getragen. ſ. Ebendaſ. 1750, 105 St.

242. Taſt (Herm.) †.

Von dieſem erſten Lutheriſchen Prediger und Reformator zu Huſum handelt auch Herr Johann Las im I Theile ſeiner Huſumiſchen Nachrichten.

243. Telesphorus. †.

Man kann anmerken, daß von ihm in des Giov. Bernardino *Taſuri* Iſtoria degli Scrittori nati nel regno di Napoli und deren zweiten Bande gehandelt werde.

244. Vicarius (Vincentius.)

Ein Italiäner, war 1703 in einer Vorstadt von Vincenza geboren, studirte zu Padua unter dem Professor Giacometti, wurde Priester und Doctor der Rechten, errichtete 1731 unter dem Titel S. Francesco Salesio das adeliche Collegium zu Vincenza, erhielt 1746 eine Pfarre in Roveredo, wo er 3 Jahre gestanden, und verblich den 28 Mai 1749. Von seinen Gedichten ist schon 1740 eine Sammlung herausgekommen; und abermals nach seinem Tode eine andere Sammlung zu Padua 1750 in 8 auf 72 Seiten, mit der Aufschrift: Vincentii *Vicarii* Vicentini carmina, quae auctor ipse, dum viueret, edenda parauerat, unter denen das fürnehmste Gedichte dasienige ist, welches von der Schöpfung der Welt und dem Falle der ersten Menschen handelt. s. Regensp. G. Z. 1750, 51 St. Beitrag zu den Erlang. Anmerk. 1751, 7 Woche, S. 110.

245. Volusenus (Florentinus). †.

Oder Florentius Voluserus, von dem im A. G. L. etwas weniges gesagt wird. Man kann demnach folgendes bei gegenwärtigem Artikel anmerken. Er war ein Schottländer, hieß in der gemeinen Sprache Wilson oder Wolsey, studirete zu Aberdeen, und hernach zu Paris. Der Cardinal Thomas Wolsey gab ihm seines Bruders Sohn zu unterrichten; nach dessen Tode aber begab er sich zu dem Bischofe Bellay zu Paris, mit welchem er nach Rom gieng, und in des berühmten Jac. Sadolets Freundschaft gerieht. Nachdem er sich noch einige Jahre in fremden Ländern aufgehalten, starb er, da er eben auf der Rükreise nach seinem Vaterlande begriffen war, 1546 zu Vienne. Sein dialogus de tranquillitate ist erst kürzlich zu Edinburg von neuem in 8 gedruckt worden. s. Leipz. gel. Zeit. 1752, 2 Stück.

246. Werenfels (Samuel).

Ein reformirter D. und Profeſſor der Theologie zu Baſel, welcher 1740 den 1 Jun. verſtorben, hat folgende Schriften herausgegeben: Syllogen diſſertationum Theologicarum, Baſel 1709 in 8; Diſſertationum Volumina II, Amſt. 1716, 8; Opuſcula theologica, philoſophica et philologica, ib. 1718, 4, und 1739 in 4; Sammlung von Predigten, Leipz. 1717 in 8, Baſel 1717 in 8, ſo ſonſt franzöſiſch unter dem Titel Sermons ſur des verités importans de la religion, auxquels on ajoute des conſiderations ſur la reünion des Proteſtans, Baſel 1715 in 8, Amſterdam 1716 in 8, herausgekommen, und abermals zu Baſel 1720 in 8; Diſp. theol. polem. de ſecuritate carnali, von der fleiſchlichen Sicherheit; Diſſ. de logomachiis eruditorum, accedit diatribe de meteoris orationis, Amſtel. 1702, 8, Francof. 1736, 8; u. a. m. Sein Leben ſteht in dem *Tempe Heluet.*

247. Wilſon (Johann).

Man muß dieſen von einem andern gleiches Namens, der im A. G. L. vorkommt, unterſcheiden. Er war ein geſchickter Kräuterkenner, iſt Verfaſſer der Synopſis of Britiſh plants, und ſtarb 1751 zu Kindal in Weſtmorland. ſ. Gött. gel. Zeit. 1751, 85 St.

248. Woolſton (Thomas). †.

Zu denen, welche von dieſem Engliſchen Verfaſſer ärgerlicher Schriften beſondere Nachricht ertheilet haben, gehöret noch M. Johann Adam Schier in der hiſtoriſchen Nachricht von Woolſtons Schikſal, Schriften, und Streitigkeit, die man in der teutſchen Ausgabe von D. Thomas Sherlocks gerichtlichem Verhör der Zeugen der Auferſtehung Jeſu wider Woolſtons ſechſten Diſcours, davon die dritte Ausgabe zu Leipzig 1748 in 8 herausgekommen, angehänget findet.

Aug. Herr (Nürnberg.)

Der Gegenstand meiner Ausstellung ist ein Modell, welches die Anwendung meiner Methode zur Regulirung schiefstehender Zähne veranschaulicht. Dasselbe ist aus Metall gefertigt und stellt den unteren Kiefer mit den Zähnen dar. Die Zähne sind in der Weise, wie sie sich vor der Regulirung befinden, in das Modell eingesetzt.

Dr. Jellinek (L. M.)

Modelle und Bilder, welche zu den Vorträgen über Zahnheilkunde gehören, die ich in der Gesellschaft der Aerzte in Wien gehalten habe. Dieselben sind theilweise bereits in meinem Werke: „Die Zahnheilkunde in Vorträgen für Aerzte und Studirende“ (Wien, Braumüller) publicirt. Ausserdem sind noch einige Modelle ausgestellt, welche gewissermassen Ergänzungen zu den Vorträgen bilden, die ich in der Gesellschaft der Aerzte in Wien über Zahnheilkunde gehalten habe.

Dr. Jellinek (L. M.)

Ueber Caries. Wien, Braumüller. 1868. 8. 1 fl. 20 kr. ö. W.

Ueber Pulpa-Entzündung. Wien, Braumüller. 1868. 8. 1 fl. 20 kr. ö. W.

Johann Gottlieb Wilhelm Dunkels
Historisch-Kritische
Nachrichten
von verschiedenen Gesetzbüchern
und deren Schriftern,
welche
zu Erläuterung, Verbesserung, Ergänzung, Abänderung, Einschränkung, Aufhebung, Bestätigung, Auslegung, Anwendung, Ausübung, Beurtheilung und Geschichte
derselben
gedient haben.
Der Erste Band.
Jenaer Theil.
Jena,
In der Expedition der Gesetzbücher.
1776.

Digitized by Google

Vorrede an den Leser.

Die gnugsame Erklärung des Titelblats der Christen-zum Himmelreich führet, ist, mit Vorrede, anstatt des besten Theil vor diesen Büchern unnöthig. Denn wer Lust hat, in Gottes Wort zu forschen, der findet darinnen was er suchet, und wer es nicht suchet, der findet es nicht. Ich habe mich in gegenwärtigen Betrachtungen bemühet, nur was zur Erbauung dienet, zu sagen, und was ich gesagt habe, das ist ein Theil meiner Erkäntnüs, und meines Glaubens. Wer nun meine Meinung

schwerlich zu fallen. Soll ich etwan dasjenige, was ich bereits in der Vorrede zum Ersten Theile von meinem Vorhaben, meiner Ordnung, Absicht, Einrichtung, nohtdürftig gemeldet, weiter ausführen, und in anderer Bekleidung darstellen? Soll ich allgemeine Wahrheiten von der Gelehrsamkeit und Gelehrten-Geschichte abhandeln? Soll ich einen berühmten Mann ersuchen, durch eine besondere Vorrede meinen Nachrichten einen Glanz zu geben? Ich kann mich zu diesem allen nicht entschlieſſen: das erste würde überflüßig seyn; das andere an einem unrechten Orte angebracht werden; das dritte aber der gelehrten Welt kein Gesetz vorschreiben, die nach der Einsicht und dem Geschmack eines iedweden abgefaßte Urtheile zu ändern.

Dieser Zweite Theil schlieſſet ebenfalls zweihundert und funfzig gelehrte Personen, nach der angenommenen Abtheilung, in sich; Personen bald von vielen, bald von wenigen Verdiensten, aus allerlei Völkern, Ständen und Lebensarten. Man wird auch meiner Vermuthung nach den beiden

Meistersängern und Schustern, Hans Sachsen dem Vater, und Hans Sachsen dem Sohn, die Stätte nicht misgönnen, ohnerachtet sie kein öffentliches Amt bekleidet haben: zumal da der erstere ein Vater nicht nur anderer Schriften, sondern auch vornemlich einer ungeheuren Menge von Gedichten, und von den Gelehrten vorlängst hochgeschätzet worden ist. Die Zahlen laufen mit dem Beschluß des vorigen Theils nach einander fort, von 251 bis 500. Man wird in dem gegenwärtigen Theile viele Artikel so vollständig antreffen, daß man keine Ursach haben wird, über die Kürze derselben Klage zu führen: nur daß man nicht die Vollständigkeit mit der Weitläuftigkeit für einerlei hält, indem es mir ein geringes seyn würde, manchen kurzen Absatz in die Länge zu dehnen, die weitläuftigen Nachrichten aber noch viel weitläuftiger zu machen, und also ieden Theil um die Hälfte zu vergrössern. Allein, ich muß auch hiervon schweigen, um nicht einiges zu wiederholen, was in der dem Ersten Theile vorgesetzten Vorrede bereits gesaget

saget worden. Eben daselbst habe ich mich auch wegen einiger beiläufig mit eingeschobenen ganz kurzen Aufsätze erkläret, deren man auch in diesem Theile etliche antrift: und obgleich einige derselben unvollkommen sind, so wechseln sie iedennoch mit den vollständigern dergestalt ab, daß die leztern die Unvollständigkeit der erstern in den Augen verständiger Leute gnugsam entschuldigen können.

Anfänglich war ich gesonnen, die untergelaufenen Druckfehler der vorhergehenden Theile denen nachfolgenden anzuhängen; da aber, ohnerachtet meiner Abwesenheit der erste Theil ziemlich correct aus der Presse gekommen, und ich ohnedem Anhänge und Zusätze in denen folgenden Theilen zu liefern versprochen: so werde ich daselbst an den gehörigen Orten nur dieienige Stellen anzeigen, an denen etwas von Wichtigkeit verdruckt worden, Kleinigkeiten aber vorbeilassen. Es folget also am Ende dieses zweiten Theils ein Anhang von Zusätzen und Anmerkungen zum Ersten Theile, und die Namen der Gelehrten,

welche

welche sie betreffen, sind: M. G. Agnethler, P. Abaunza, H. von Alckmar, G. von Alvensleben, Th. Baldan, A. Banier, J. H. Bohn, G. B. Bilfinger, A. Cantemir, M. M. F. Capella, J. F. Chemnitius, J. Claius, A. Condivi, M. Dieterich, Dio Cassius, J. G. Doppelmayer, T. Dreyfelder, J. Elsner, P. Elvius, F. Th. Florinus, Gobidas, J. Ch. Gueinz, J. H. Heyden, D. Hofmann, F. Hofmann, G. Kohlreif, B. de la Martiniere, S. Mikovini, Möris, G. R. Pommer, G. E. Pregizer, E. Pudor, K. D. Rechenberg, Ch. Reuter, A. Zeno. Solche Zusätze und Anmerkungen sind von dreifacher Art: Einige, und zwar die meisten, hätte ich gleich bei dem Abdruck des Ersten Theils an den gehörigen Stellen einschalten können, wann ich meine Handschrift vom 21 Herbstmonats des abgewichenen Jahres, nach welcher der Abdruck veranstaltet worden, in der Nähe und bei der Hand gehabt hätte; andere aber sind so beschaffen, daß sie nicht eher, als nach dem Abdruck des Ersten Theils,

aufgesetzet werden konnten; und noch andere beziehen sich auf ganz neue Nachrichten, von denen ich wegen ihrer Neuigkeit im vorigen Herbste noch nichts habe wissen können. Ohne Beihülfe solcher Anhänge scheinet es mir unmöglich zu seyn, wo man aufrichtig verfahren und nicht manches erhebliche weglassen will, dergleichen Nachrichten, wie diese sind, mittheilen zu können; und ich versichere mich hierunter der Uebereinstimmung aller verständiger Männer, obgleich solche Ordnung nicht iederman bequem zu seyn dünket. Man darf ja nur die abwechselnden Schicksale des an sich fürtreflichen Leipziger Gelehrten-Lexicons in Erwegung ziehen, oder die Göttenschen, Rathlefischen, Börnerischen, und dergleichen Sammlungen nachsehen, oder auch nur die Moserischen und Neubauerischen Werke aufschlagen; so wird man bald finden, was für häufige Anmerkungen und Zusätze zu wiederholten malen angehänget worden sind: und nichts desto weniger haben auch diese von so Verehrungswürdigen Männern mit grosser Aufrichtig-

richtigkeit und unermüdetem Fleiße ausgearbeitete Werke unzehliger Zusätze an unzehligen Orten bedurft, wie selbst aus diesen Nachrichten an vielen Orten zur Gnüge erhellet. Die Geschichte der Gelehrten und der Gelehrsamkeit hat einen ganz erstaunlich weiten Umfang: würde man aber nicht thöricht handeln, wenn man weiter nichts thun, als darüber erstaunen wolte? Dieses ungemessene Feld hat vergrabene Schätze, verborgene Quellen, trübe Brunnen und Bäche, unfruchtbare Gegenden, unbebauete Aecker, und rauhe Wüsteneien, welche mit den lustigern Oertern immer abwechseln, und bald einen Verdruß erregen, bald eine geringe, unterweilen aber auch eine große Zufriedenheit einflössen. Soll man sich denn darum abschrecken lassen, keinen Schritt in dasselbige zu wagen? Um wie viel kahler, rauher, öder, und unfruchtbarer würde es nicht in diesem grossen Felde aussehen, wann niemand die

Hand anlegte, selbiges nach seinem Vermögen anzubauen, und ein ieder sich mit einer trägen Hoffnung glückseligerer Zeiten immerdar trösten wolte! Oder wozu nützet es, heilsame Vorschläge zu thun, und nichts zu versuchen; und aus seinen Einsichten so unbeschreibliche Heimlichkeiten zu machen, als ob sie aus der Schule des Pythagoras abstammeten, oder zu den Eleusinischen Geheimnissen der Ceres, und den Heiligthümern der Bona und Angerona gehöreten, und ein Hauptstück der Aegyptischen Verehrung des Harpokrates zum Gegenstande hätten? Wulfen den 3 Märzmonats 1753.

Historisch-Geistliche Andacht, Von dem verborgenen Leben des Herrn Christus, zur Erbauung und Verbesserung des Lebens.

Der Erste Theil.

Von Christi Geburt und Kindheit.

Es bedienet sich der Heilige Geist in der Heiligen Schrift gemeiniglich der Historien, als eines Mittels, dadurch er uns die Geheimnisse unserer Seligkeit vorbildet, und zu Gemüthe führet. Denn weil wir Menschen sind, und unsere Erkenntniß von den Sinnen ihren Anfang nimmt, so ist es nöthig, daß uns die Geheimnisse unter sinnlichen Dingen vorgestellet werden. Wie nun die Historien der Heiligen Schrift uns Geistliche Geheimnisse vorbilden, also sind sie auch zu unserer Erbauung und Besserung geschrieben worden. Wir wollen uns demnach bemühen, in dieser Andacht von dem verborgenen Leben des Herrn Christus, die Geheimnisse unserer Seligkeit, und was zu unserer Erbauung und Besserung dienet, zu betrachten.

Wir wollen aber zuvor unsere Andacht zu Gott richten, und ihn um seine Gnade anruffen, daß er uns seinen Heiligen Geist verleihen wolle, damit wir in dieser Andacht nicht unsere Ehre, sondern die Ehre Gottes, nicht unsern Nutzen, sondern unsere Seligkeit, nicht unsere Lust, sondern unsere Besserung suchen mögen.

Ehe wir aber anfangen, wollen wir uns erinnern, daß wir in dieser Andacht nicht alle Umstände der Historien, sondern nur diejenigen betrachten werden, welche zu unserer Erbauung und Besserung dienen können.

Wort der Lust gesagt, so sagt sie Nein, und
das Nein hat Leben, Gewicht, Größe. Es
ist ein Nein, das Ja sagt zu sich selbst, ein
Nein, das Ja sagt zu seinem Wesen, ein
Nein, das Ja sagt zu seinem Recht, ein
Nein, das Ja sagt zu seinem Dasein. Es
ist ein Nein, das Ja sagt zu seinem Leben.
Es ist ein Nein, das Ja sagt zu seinem
Glück. Es ist ein Nein, das Ja sagt zu
seinem Glauben. Es ist ein Nein, das Ja
sagt zu seinem Gott. Es ist ein Nein, das
Ja sagt zu seinem Gott. Es ist ein Nein,
das Ja sagt zu seinem Gott. Es ist ein
Nein, das Ja sagt zu seinem Gott. Es ist
ein Nein, das Ja sagt zu seinem Gott. Es
ist ein Nein, das Ja sagt zu seinem Gott.
Es ist ein Nein, das Ja sagt zu seinem
Gott. Es ist ein Nein, das Ja sagt zu
seinem Gott. Es ist ein Nein, das Ja sagt
zu seinem Gott

Bücher, die mit Kupfern gezieret sind, und dieses
wollen wir auch den Liebhabern zu Gefallen thun.
Wir haben also in dem Buche, welches wir jetzo
vor uns haben, 1) die Geschichte der Kirche, 2) die
Geschichte der Lehre, 3) die Geschichte der Gelehrten,
4) die Geschichte der Ketzer, 5) die Geschichte der
Kirchenverfassung, 6) die Geschichte der Kirchenzucht,
7) die Geschichte der Kirchengebräuche, 8) die Ge-
schichte der Kirchengebäude, 9) die Geschichte der
Kirchenlieder, 10) die Geschichte der Kirchenmusik,
11) die Geschichte der Kirchenbibliotheken, 12) die
Geschichte der Kirchenarmen, 13) die Geschichte der
Kirchenschulen, 14) die Geschichte der Kirchenbedien-
ten, 15) die Geschichte der Kirchenpatronen, 16) die
Geschichte der Kirchenvisitationen, 17) die Geschichte
der Kirchenconventen, 18) die Geschichte der Kirchen-
synoden, 19) die Geschichte der Kirchenconsistorien,
20) die Geschichte der Kirchenrechte, 21) die Ge-
schichte der Kirchenstreitigkeiten, 22) die Geschichte
der Kirchenfeinde, 23) die Geschichte der Kirchen-
freunde, 24) die Geschichte der Kirchenlehrer, 25)
die Geschichte der Kirchenväter, 26) die Geschichte
der Kirchenversammlungen, 27) die Geschichte der
Kirchenbücher, 28) die Geschichte der Kirchenbücher-
censur, 29) die Geschichte der Kirchenbücherver-
brennungen, 30) die Geschichte der Kirchenbücher-
verbote, 31) die Geschichte der Kirchenbücherlieb-
haber, 32) die Geschichte der Kirchenbücherver-
leger, 33) die Geschichte der Kirchenbücherdrucker,
34) die Geschichte der Kirchenbücherhändler, 35)
die Geschichte der Kirchenbücherauctionen, 36) die
Geschichte der Kirchenbücherkataloge, 37) die Ge-
schichte der Kirchenbücherbeschreibungen, 38) die
Geschichte der Kirchenbücherkritiken, 39) die Ge-
schichte der Kirchenbücherrecensionen, 40) die Ge-
schichte der Kirchenbücherlobsprüche, 41) die Ge-
schichte der Kirchenbücherschmähungen, 42) die Ge-
schichte der Kirchenbücherpanegyriken, 43) die Ge-
schichte der Kirchenbücherlobredner, 44) die Ge-
schichte der Kirchenbücherschmäher, 45) die Ge-
schichte der Kirchenbücherpanegyriker, 46) die Ge-
schichte der Kirchenbücherlobredner, 47) die Ge-
schichte der Kirchenbücherschmäher, 48) die Ge-
schichte der Kirchenbücherpanegyriker, 49) die Ge-
schichte der Kirchenbücherlobredner, 50) die Ge-
schichte der Kirchenbücherschmäher, 51) die Ge-
schichte der Kirchenbücherpanegyriker,

re. (vid. *Catal. Manuscriptor. Bibl. Ludewig.* pag. 122. 123. 124.) Bis hieher gehet der Inhalt des Buches: und wer da nur weiß, daß der Koran aus dem Christentume, Judentume und Heidentume zusammen gestickt worden, oder wer sich den Inhalt des Korans selbst bekannt gemacht, dem wird das seltsame des beschriebenen Buches, indem es von einem Muslemann herrühret, nicht unerhört vorkommen.

252. Acunha (Louis d')

War Portugiesischer Gesandter am Französischen Hofe, und starb zu Paris im Weinmonat 1749, in einem Alter von 105 Jahren. Seine Memoires hat er geschrieben zum Druck fertig hinterlassen. Besiehe Herrn Schmersahls zuverläßige Nachrichten von iüngstverstorbenen Gelehrten 1 Band. 4 St. 766 Seite.

253. Aepin (Franz Albert).

Von diesem berühmten lutherischen Gottesgelehrten stehet Nachricht in Göttens gel. Europa I Th. S. 223. u. f. III Th. S. 757, Mosers Lex. iezteleb. Theologen, S. 12. u. f. ferner in El. Friedr. Schmersahls zuverläß. Nachrichten von iüngstverstorbenen Gelehrten 2 Band. 1 Th. 136 S. u. f. und in den zween Einladungs-Schriften bei seinem tödtlichen Hintritt, deren die eine im Namen der Rostockischen Universität, auf deren Titel der damalige Prorector Herr D. Hermann Becker sich genennet, obwol eigentlich der dasige Lehrer der Beredsamkeit Herr Angelus Johann Daniel Aepin Verfasser ist, das Leben und die Vorfahren Franz Albert Aepins beschreibet, und 5 Bogen in folio beträgt; die andere aber im Namen der Theologischen Fakultät zu Rostock, von 5 und einem halben Bogen in folio, wobei sich der Prodekan Herr D. Johann Christian Burgmann genennet, die herausgegebene Schriften desselbigen aufzehlet, wiewol gleichfalls angeregter Ang. Johann Dan. Aepinus solches

Ver-

Mangelhaft ist Schöffen-Gerichtsbarkeit, Gerichtsbarkeit der Geschworenen, Gerichtsbarkeit der Ehrenmänner, Gerichtsbarkeit der Standesgenossen, Gerichtsbarkeit der Kameraden, Gerichtsbarkeit der Ehrenräthe, Gerichtsbarkeit der Ehrenhöfe

Herr Reichardt, der, obgleich ein eifriger Anhänger der Kantischen Philosophie, doch nicht ganz ohne Phantasie ist, hat sich in seinem Leben viel mit Geistererscheinungen beschäftigt. Er hat sie selbst gesehen, oder doch gesehen zu haben geglaubt. Einige Male sah Reichardt seine Mutter, die in Berlin lebte, während er sich in Königsberg befand. Er sah sie, wie sie ihm schien, in ihrer Wohnung, in ihrem Zimmer, in ihrem Lehnstuhle sitzen, und sie sah ihn, wie sie ihm sagte, als er sie nach seiner Rückkehr fragte, ebenfalls. Ein Mal sah er seine Mutter, die sich in Berlin befand, in Königsberg, wo er sich befand, in seinem Zimmer

rentia hominis regeniti et irregeniti, vtrum ſpecifica ſit, nec ne? 1712; diſſ. de mentis humanae morbis, ratiocinationem impedientibus, 1712; theſes theologicae ſelectae, 1713; theſes morales philoſophicae, 1713; de credendorum notitia expreſſa ad fidem & ſalutem neceſſaria, 1713; theſes de controuerſiis in eccleſia Lutherana recentius motis, 1713, recuſ. 1716; Sched. de Rectoribus academiae Roſtochianae magnificentiſſimis atque illuſtribus, 1714; Introductio in philoſophiam, 1718, 8; diſſ. de priuata confeſſione cum ſ. coenae vſu vtiliter citraque coactionem coniungenda, 1714 in 8, auf 5 Bogen, ſo wider Leonhard Chriſtoph Sturms Beweis vom heiligen Abendmal, 1714, gerichtet iſt; Bedenken über Herrn L. C. Sturms Vorſchlag einer Wette, 1715, 8, 2 Bogen; diſſ. qua reformationis Luther. opus, opus diuinum fuiſſe, demonſtratur, 1717; Tabulae oeconomicae biblicae, vniuerſum ſcripturae ſ. veteris ac noui teſtamenti codicem ſingulorumque illius librorum diſpoſitionem exhibentes, 1718, folio; diſſ. de titulo Chriſti, quo Col. I. 15. dicitur Primogenitus omnis creaturae, unter dem Namen Johann Nikolaus Qviſtorp, Roſtock 1719, 4; Mataeologiae fanaticae recentioris compendium, ex J. C. *Dippelii* ſiue C. *Democriti* ſcriptis ſub titulo: Eröfneter Weg zum Frieden mit Gott und allen Kreaturen, iunctim editis, collectum, ac ordine ſyſtematico diſpoſitum, oppoſita antitheſi orthodoxa, et obſeruationibus ad ſtatum controuerſiae formandum, dubiaque potiora ſoluenda facientibus, inſtructum, Roſtock und Leipzig 1721, 3 Alph. 7 und ein halb. Bogen; diſſ. de coenae dominicae influxu in vitae ſanctimoniam, Roſt. 1722, 4; Progr. in funere b. Jacobi *Burgmanni*, 1724; theſes de controuerſiis in eccleſia Lutherana recentius motis, 1724, und 1728; progr. rectorale de ſpiritu ſeruitutis et adoptionis, ex Rom. VIII. 16, 1724; progr. de adparitionibus angelorum, non exſpectandis, nec expetendis, 1724; diſſ. de conſtitutionum eccleſiaſticarum

ſticarum neceſſitate, 1726; Quaeſtiones theologicae recentius controuerſae, in quibus abuſus philoſophiae deprehenditur, 1726, in 4, 6 und ein halb. Bogen; diſſ. de aqua baptismi Joh. III. 5. neceſſario intelligenda, 1726; diſſ. de rationis in theologia vſu et abuſu, 1726, 4; diſſ. de hypotypoſi ſanorum verborum iuxta 2 Timoth. I. 13 ſeruanda, 1727, 4; progr. rectorale, num ſtudia academica ſanctificationem impediant? 1727; progr. de ἰσαγγελίᾳ beatorum, 1727; diſſ. de pietatis ad chriſtianiſmum habitudine ac neceſſitate, 1728, 4; diſſ. de Euangelio aeterno ἀποκατάσασιν πάντων nunciante, cum eccleſiae Lutheranae ſymbolicis libris irreconciliabili, 1729 in 4, wider Ludwig Gerhard; diſſ. in 1 Joan. I. 9; progr. rectorale de ſpiritu Sancto ceu ſpiritu laetitiae, 1730; progr. intimatorium Jubilaei ſecundi Auguſtanae Confeſſionis, 1730; progr. inuitatorium ad audiendam orationem ſaecularem, 1730; progr. de angelis, iubilantibus nobis, deum collaudantibus, ex Pſalm. CXLVIII. 2, 1730; progr. de meritis theologorum Roſtochienſium circa Auguſtanam Confeſſionem, 1730; zwei Leichen-Programmata, 1730; diſſ. de ſpiritus ſancti circa Auguſtanam Confeſſ. ſpeciali cooperatione, 1730; diſſ. de vſu terminorum eccleſiaſticorum e doctrina de myſteriis diuinis non eliminando, auct. & Reſp. Petro Chriſtiano *Kaempfer*, 1730; diſſ. apologetica pro genuina legitimaque b. Lutheri verſione dicti Rom. X. 17, 1732; diſſ. de cauta et circumſpecta principii rationis ſufficientis in doctrina coeleſti adplicatione, 1736; Gegründeter Bericht von Meklenburgiſcher Kirchen-Verwirrung, 1738; progr. de συμμαρτυρίᾳ Spiritus S. de fidelium in filios dei adoptione, 1739; progr. worinnen unter andern die Frage aufgelöſet wird: Ob der Menſch im Stande der Unſchuld ſterblich geweſen ſey? 1739; progr. ad ſolenn. inaug. diſp. theol. inuit. 1749, zu Kämpfers Doktorpromotion, worinnen er den Misbrauch der Vernunft in der Gottesgelahrheit beklaget.

254.

254. Agobardus. †.

Das Allgemeine Gel. Lexicon meldet bei diesem Artikel unter andern, daß er wider den abgöttischen Bilderdienst geschrieben. Nach der Bemerkung eines *Anonymi* cap. 6. speciminis obseruationum in den *Symb. literar. Bremenf.* Tom. III. Part. 2. stimmet Agobard in solcher Schrift nicht nur den Meinungen, sondern auch den Worten nach, mit der Abhandlung des Claudius Taurinensis vom Bilderdienste gar genau überein: so daß mancher gedenken möchte, Agobards Buch wäre ein Theil von der Schuzschrift des Claudius an den Theodemir; welches doch nicht statt finden kann, indem beide Verfasser in verschiedenen Absichten geschrieben. Dieserwegen muß einer von beiden, entweder Agobard, oder Claudius, den andern ausgeschrieben haben: der Verdacht aber fällt auf den Agobard.

255. Ahmet, oder Achmed, ein Sohn Arabschia. †.

Im A. G. Lex. stehen blos diese Worte: „hat um „1431 gelebt, und eine historiam Timuri oder Te„mirlanis auf arabisch geschrieben, welche erst Jak. „Golius lateinisch, und hernach Petrus Valterius „französisch vertirt. *Hotting.* hist. eccles. Ich merke dabei folgendes an. Des Verfassers Name wird sonst Achmed ben Arabschah genennet, welches doch aber so viel bedeutet, als ein Sohn des Arabschah. Der französische Uebersetzer hat meines Erinnerns nicht Valterius, sondern Vattier geheissen. Die lateinische Uebersetzung des Jakob Golius war in der Bibliothek des 1741 verstorbenen berühmten Gottesgelehrten zu Bremen, Jakob Meiers, D. und P. auch Predigers an der S. Ansgars-Kirche, vorhanden, und damaliger Zeit noch ungedruckt; ich kann auch nicht versichern, ob sie nachher unter die Presse gegeben worden.

256. Ahmed oder Ahmad, Ibn Kemal-Pascha.

Ein Arabischer Schriftsteller, hat einen kurzen Begrif von demienigen, was man glauben und thun soll, in arabischer Sprache hinterlassen, wovon eine Handschrift vom Jahre der Hegira 967, oder Christi 1560, in der Ludewigischen Bibliothek zu Halle sich befunden. s. *Catal. MSCtor. Bibl. Ludevvigianae*, p. 124.

257. Alhazen. †.

Der erstere dieses Namens im A. G. L. von dem Herr D. Jöcher also schreibt: „ein Araber, hat den „Tamerlan in seinen Feldzügen stets begleitet, und „sein Leben am glaubwürdigsten beschrieben. *Possini* „glossar. obseruat. Pachymer. Hier wäre nun die Frage, ob das Werk im Druck vorhanden sey? Ich merke demnach an, daß Johann du Bec oder Jean *du Bec*, ein Abt von Mortemer und Ponterou, die Alhazenische Beschreibung der Thaten Temurlans, auf seinen Reisen nach Morgenland, erhalten, und sich solche von einem Araber, welcher Frank, oder vermischt Italiänisch sprechen konte, verdolmetschen lassen: worauf er die Geschichte Temurlans selbst beschrieben; davon auch vor mehr als hundert Jahren zu Cöthen eine teutsche Uebersetzung eines Durchlauchtigsten Schriftstellers ans Licht getreten, wie bei dem Johann du Bec in einem andern Artikel gemeldet werden soll. Dieser du Bec nennet den Araber Alhacent. Uebrigens haben auch mehrere Arabische Skribenten die Thaten Temurlans oder Timurlans, Tamerlans, durch Schriften der Nachwelt zu überliefern gesucht; unter denen sich einer mit Namen Abuleair, welchen Petit de la Croix übersetzet hat, befindet: wiewol solcher Verfasser unter mehrern Namen benennet wird, z. E: Moula Sheiffendin Aly Vefdy, wo nicht dieser ein anderer seyn solte. Ein solcher Schriftsteller ist auch Ahmed Ben Arabschah, von dem ich allererst vorhin (Zahl 255) geredet habe. In Griechischer Sprache

hat

hat Chalcocondylas, welcher an einem gewissen Orte Colchondilles verstümmelt genennet wird, von demselbigen Helden geschrieben. Es hat auch der Jesuit Margat die Geschichte Tamerlans beschrieben, welche der Pater Brumoy vor etlichen Jahren in 2 Bänden in 12 zum Druck beförderte; worüber aber gros Lermen entstanden, dergestalt, daß Brumoy und la Tourville verwiesen, und Margat höhern Orts zu erscheinen Befehl erhielt, ohnerachtet das Buch mit Billigung und Bewilligung der königlichen Censur gedruckt worden war. vergl. *Bibliotheque Francoise* Tom. XXIX. Part. I. page 173 & suiv. und Tom. XXX. Part. III. Was übrigens der gelehrte Pöbel von dem berühmten Helden und Kaiser Tamerlan oder Timur-Bec als gewiß und ausgemacht sich einbildet, als wäre er eines Hirten Sohn, ein gemeiner Kerl und Viehhirte seiner Ankunft und seinem Anfange nach gewesen, und daß Tamerlan so viel als der lame Tamer bedeute, klinget seltsam gnug, und fast lächerlich, wird auch wohl falsch seyn. Denn sein Vater war König über ein Stück der Tartarei, dessen Hauptstadt Samarkanda gewesen; der angeführte Irrtum aber wird daher entstanden seyn, weil der gröſseste und eigentliche Reichtum des Königs und anderer grossen Herren nach dasiger Landesart und zu damaligen Zeiten in der zahlreichen und ansehnlichen Viehzucht bestanden. Der Name Tamerlan soll in der Parthischen Sprache, wie du Bec sagt, so viel als eine himmlische Gnade bedeuten: welches ich zwar, wann er es auf das Zeugnis des Arabers Alhazen angenommen, an seinen Ort gestellet seyn lasse; iedennoch aber einem verständigen Leser zu bedenken gebe, ob nicht solcher Name vielmehr aus der Tartarischen, als Parthischen Sprache herzuleiten sey: wo nicht in beiden Sprachen in Ansehung dieses Namens gleichlautende und gleichbedeutende Worte in damaligen Zeiten gewesen, welches gar wol seyn könte. So viel ist mir bekannt, daß Amar heutiges Tages bei den

Völkern oder dem Volke Tunguſi-Sabatschi am Kamtschatkischen Meerbusen so viel als Gott bedeute: so daß Tamer oder Tamar, mit Vorsetzung des T, eines in verschiedenen Morgenländischen und Mitternächtlichen Sprachen gebräuchlichen Vorsetzung-Wörtchens, daher zu leiten seyn möchte. Indessen bedeutet auch Tengri oder Tingri auf Kalmuckisch den Himmel, und ich vermuhte, daß das angefügte lan eine geschwinde Aussprache von al-Chan, d. i. der Herr, oder Fürst, seyn dürfte. Solches wird nicht nur der Sache und der Namens-Gewohnheit solcher Völker gemäs befunden werden; sondern auch dadurch bestärket, daß er sonst Timur-Bec heisset, denn Bec, Bacha u. s. f. hat mit Chan gleiche Bedeutung.

258. Alpherganus, oder Alfraganus. †.

Bei diesem Arabischen Größenkundigen bemerke nur, daß einige Excerpta aus desselben Astronomicis in folgender Schrift angetroffen werden: Arabia, siue Arabum vicinarumque gentium orientalium, leges, ritus, instituta, mores, et historia, Amsterdam 1635, in sedez.

259. Alypius. †.

Ich meine den ersten dieses Namens nach dem A. G. L. und füge hinzu, daß seine Isagoge musica nach Marc. Meiboms lateinischer Uebersetzung, und mit Meursens Anmerkungen, im VI Bande der neuesten Ausgabe von Jo. *Meursii* Werken, die zu Florenz wieder aufgelegt werden, angetroffen werde.

260. Anhorn (Bartholomäus.) †.

Der zweite dieses Namens im A. G. L. hat, außer denen daselbst ihm beigelegten Schriften, noch folgende ans Licht gestellet: „Historie der Reformation „der Evangelischen Kirchen in Rhätia, Chur 1680; „Geistliche Hochzeit des Heilandes mit der Pfälzi„schen Kirche; die blühende Pfalz; Pseudo-Christianus reuelatus et emendatus, Schafhausen 1698.

261.

261. Ardinghellus (Nik.) †

Das Leben dieſes Kardinals hat Salvino Salvini, von welchem oben im Erſten Theile (Zahl 238) gehandelt worden, beſchrieben.

262. Arnoldi (Gabriel.)

Man muß dieſen Mann nicht mit dem in dem A. G. L. angezogenen Gabriel Arnold, der ein Jeſuit geweſen, verwechſeln. Er war ein Magiſter in der Weltweisheit, und von 1673 an Rektor der Schule zu Chemnitz, und gab heraus: Programma de Joanne baptiſta, 1673 in 4; Progr. de ratione ſtatus et πολυπραγμοσύνη, 1674 in 4; Progr. de aequiuocationibus Jeſuiticis, 1675 in 4; Progr. de ingratitudine, 1676 in 4, ſo kleine Stücke, iedes von einem halben Bogen, ſind, und zu Chemnitz gedruckt worden.

263. Arnoldi (Johann Conrad) †.

Die Diſputationen und andere kleine Schriften deſſelben ſind nachſtehende: diſp. de independentia, unter Johann Daniel Arkulars Vorſitze, Gieſſen 1678; de reſurrectione infantum nondum genitorum, unter Balthaſar Bebeln, Strasburg 1682; als Präſes ſelbſt aber iſt er von folgenden Urheber: diſp. tit. Procus diuinitatis Julius Proculus, Altorf 1683; Metanoelogia, h. e. loci de poenitentia ſecundum ductum inſtitutionum b. *Dieterici* catecheticarum, lectionibus theologicis ordinariis ſummaria repetitio, Darmſtadt 1710; Πλανόδιον συνοδικὸν a. C. 895 ab Imperatore Arnolpho A. habitum, ſummariter demonſtratum, ibid. 1710; Mutuum pacis et iuſtitiae oſculum, in regnis ſaturniis obuium, exercitatione mythologico-hiſtorica propoſitum, et occaſione feriarum, quibus hilaria quadrageſimalia nonnulli in eccleſia celebrare ſolent, expoſitum, ib. 1711; Spiritus S. ὑπερέντευξις Θεάρεστος in oratione piorum formanda efficax, ib. 1711; Λύτρωσις αἰώ-

αἰώνιος, ſiue aeterna humani generis redemtio per Meſſiam θεάνθρωπον in tempore peracta, ib. 1712; Progr. de Scripturae S. θεοπνευσία, in ſublimi myſteriorum veritate et ſenſus ſimplicitate ſemper reluceńte, ib. 1716; Exercitationis academicae theſes miſcellaneae philoſophicae, Gieſſae 1717; Vniuerſaliſta in theologia naturali planeta, fide vanus, cultu profanus, cuius meditationes de deo, mundo, homine, ſcrutinio logico-theologico expenſas proponit, Gieſſae 1719, wider Theod. Ludwig Lau; Diſſ. περὶ τῆς ἀληθείας τῇ ἀδικίᾳ κατεχομένης, ſiue de veritate theologiae naturalis, iniquitate hominum preſſa, ſed non ſuppreſſa, ib. 1723; de nouitate philoſophandi, ib. 1724; Satura notionum aliquot ex philoſophia prima palmariarum, ib. 1726; Von ſeinen Decadibus aphoriſmorum ex hiſtoria philoſophica, worüber er von 1717 an bis 1728 öffentlich diſputirte, wurden nur immer die Titelblätter gedruckt, doch iſt die einzige decas vigeſima, de philoſophia theologiae naturalis, 1728 herausgetreten; Seine fernere Schriften aber ſind: Diſp. inaug. ſub Jo. Henr. *Maio*, de liberatione ex poteſtate tenebrarum, in Coloſſ. I. 12-14, pro Licentiatu, ib. 1717; Sancta et intemerata Auguſtanae Confeſſionis integritas, inde a prima exhibitione, ad praeſentem eius natalem ducenteſimum, inuicta, ib. 1730; Ἀναπεφαλαίωσις praelectionum theologicarum ex compendio theologiae poſitiuae Baieriano, Specimen I. de theologia et ſpeciatim naturali, 1732; Spec. II. de theologia reuelata, 1732; Spec. III. de principio theologiae reuelatae, ſ. de ſcriptura ſacra, 1732; Μυστηριογνωσία de conuerſione Judaeorum ex Rom. XI. 25. 26. 1733; Progr. de aquila ſcholaſtica, Darmſtadt 1708 in folio; Progr. de ignoratione dei, origine malorum omnium, ibid. 1708; Elegia inuitatoria etc. 1708. fol.; καιροδοξία, programmate inuitatorio commendata, ib. 1709 in 4; Progr. ad panegy-

panegyricum Erneſto Ludouico, Landgrauio Haſſiae, dicendum, ib. 1709, fol.; Progr. carminicum etc. 1710. fol.; Noch drei andere Programmata von 1710; Programma, quo alexipharmacum mortis, in typo ſerpentis aenei, Iſraelitis olim in deſerto a Moſe praeparatum, et in antitypo Jeſu a crucifixo reconditum, ſed ex pharmacopolio Sacrae ſcripturae et cet. 1711 in 4; Noch ein Programma von 1711; Noch dergleichen von 1712; Muſica ἀλεξίπαχος 1713 in 4; Aſtromantia profana et ſacra 1713 in 4; Ἠθοτυχαῖα declamationibus quinque luſtranda, 1714 in 4; Ἱεροσέβεια, das iſt, würdige Hochachtung der Tempel und Kirchen, 1714, 4; und noch etliche andere Einladungs-Schriften bei Leichen-Begängniſſen, und andern Gelegenheiten. ſiehe Schmerſahls zuverläß. Nachr. von jüngſtverſtorbenen Gelehrten, im 3 Theile des I Bandes.

264. Aſiſio (Joſeph Ludewig de) †.

Im A. G. L. wird er Johann Ludewig genennet: es muß aber Joſeph Ludewig heißen. Der Hochehrw. Herr Doktor Jöcher ſchreibt blos ſo viel: „ein „Juriſte, hat 1573 deciſiones cauſarum peruſinarum „et Vmbriae herausgegeben. Der Titel des Werks iſt: Deciſiones, ſeu definitiones cauſſarum Peruſinarum et prouinciae Vmbriae, Frankfurt 1573 in erſter Gröſſe. Man hat auch Joſeph Lud. *ab Aſiſio* et Hier. *Magonii* deciſiones vtriusque fori, cum praefatione Herm. *Vulteii*, Frankf. 1598 in 8.

265. Augſpurg (Andreas Chriſtoph).

Sein Geburts-Ort iſt Wolfenbüttel; (Herr Schmerſahl ſetzt an dem anzuführenden Orte das Jahr 1600, es wird aber ein Druckfehler ſeyn, und etwan 1660 heiſſen ſollen,) er ſtudirete zu Helmſtädt, Wittenberg, Jena, ward Rector zu Oſterwyk, nach fünf Jahren aber Rector des Andreas-Gymnaſiums zu Hildesheim, und von hier kam er 1697 als Rector an die Hannöveriſche Schule der Altſtadt, wo er

1717 den 4 Merz verstorben. Er hatte sich zweimal verheirathet. Aus der ersten Ehe ist Herr Levin Adam, Prediger zu Amelinghausen, und Johann August, Prediger zu Harpstädt: aus der andern stammet Johann Christian, Secretair bei der königlichen und kurfürstlichen Justizkanzellei in Hannover. Er gab heraus: Orationem de disciplina scholastica, 1698 in 4, auf 4 Bogen; eine lateinische Inschrift auf das Absterben der Margarethen Magdalenen Barkhausin, Polykarp Lysers Ehegattin, sie stehet bei den Trauergedichten, welche der von David Rupert Erythropel 1799 gehaltenen Leichenpredigt beigefüget sind; Noch eine solche Inschrift auf dieses Erythropels erste Ehegattin, Hedwig Catharine Engelbrechts: Diese stehet unter den Trauergedichten, die sich bei der vom Hermann Billerbeck gehaltenen Leichpredigt befinden. siehe Schmersahls zuverläß. Nachr. von jüngstverstorb. Gel. 2 Band. 2 Stück, S. 309 und 301.

266. Aurogallus (Matthäus) †

Wie ungewiß die Nachrichten von seinen Lebensumständen seyen, kann man aus Franciſci *Wokenii* disp. de professorum linguarum orientalium academiae Wittenbergensis in philologia sacra meritis, Witt. 1730 in 4, pag. 9. 10. abnehmen. Er schreibt: „Matthaeus *Aurogallus* a b. *Sennerto* inter H. L. Pro„fessores Wittenbergenses non nominatur. Profes„sorem vero Hebraeae Linguae Wittenb. eum dicit „b. *Micraelius* in Syntagm. Hist. Eccles. p. m. 736. „b. *Buddeus* autem in Lexico Hist. Tom. I. p. 247. „eum Professorem in acad. Wittenb. Latinae, Grae„cae et Hebraeae Linguae vocat. Dubium hoc ad „liquidum deducere non valeo. Pauca enim nobis „de vita Aurogalli nota sunt, deficientibus antiquis „monumentis. Latet annus natalis. Latent paren„tes. Latet patria. Communiter quidem Bohemia „dicitur. Sed in oratione, quam de M. Matthaeo „Aurogallo suis vitis theolog. inseruit Jo. *Bismarcus*, dubita-

„dubitatur, *an patria eius fuerit Commethauium in „finibus Bohemiae ſitum, an vero aliud quoddam op-„pidum.* Latet annus, quo profeſſioni admotus fuit. „Non tamen dubito, quin hebraeae linguae profeſſor „hic fuerit. Cum enim Matheſius 1529. in acad. „Wittenbergenſi bonis literis incumberet, Aurogal-„lus publice docuit Grammaticam ſuam Hebraeam „et Pſalmum CXIX. *Matheſius* in Conc. 7. de vita „Lutheri fol. 67. Et cum *Lutherus*, vna cum *Bu-genhagio, Juſto Jona, Crucigero, Melanchthone, Au-„rogallo* & *Rorario* 1540 verſionem bibliorum germa-„nicam emendaret: vt Hebraeus, Aurogallus adfuit. „*Foerſterus* ſolum, tanquam extraneus, a *Matheſio* in „vita Lutheri f. 151. b. nominatur. Egregia ſic me-„rita, per ſuam hebraeae linguae notitiam, in ver-„ſione bibliorum germanica, aſſecutus eſt Aurogal-„lus, quam amplificauit per Grammaticam Hebrae-„am, et edito 1526. et 1539. recuſo libro de He-„braeis vrbium, regionum, etc. nominibus. Vid. „Dn. *Wolfii* Hiſt. Lex. Hebr. p. 233. Moritur vero 1543. d. 10. Nouembris. Herr D. Jöcher ſetzt den 11. Novembers.

267. Bara (Hieron. de).

Iſt Verfaſſer von folgendem Werke: Le Blaſon des Armoiries, auquel eſt montrée la maniere de laquelle les anciens et modernes ont vſé en icelles, Lyon 1581 in folio, avec des figures.

268. Barba (Albaro Alonſo).

Ein Spaniſcher Geiſtlicher, hat in Spaniſcher Sprache ein Büchlein von Berg-Sachen, welches man hochſchätzet, herausgegeben; ein ungenannter hat es im vorigen Jahrhundert ins teutſche übergetragen, und unter dem Titel, Berg-Büchlein, zu Hamburg 1676 drucken laſſen. Dieſer teutſche Ueberſetzer bezeuget in der Vorrede, daß man dieſes Büchlein in ganz Indien ſehr hoch halte, dergeſtalt, daß die Leute, was ſie nur im Vermögen hätten, gern verkauften, um ſich nur das Buch anſchaffen

zu können, als durch dessen Besitz sie sich über die massen glücklich achteten. Das Buch ist auch in der That in dem Metallwesen von vielem Nutzen, gestalten der Spanische Verfasser die unterirrdische Sachen und die völlige Art und Weise, wie man in Indien mit den Metallen umzugehen habe, sehr wohl abgehandelt: so daß man die fürnehmsten Stücke auch in unsern Ländern nicht unfüglich anbringen könte. Siehe Joannis Gottlieb *Stoer* Phil. et Jur. vtr. Doct. de Theologorum in Metallurgiam meritis commentationem, Lipsiae ex offic. Langenhem. 1744. 4. p. m. 22. 23. Ich füge noch bei, daß man das Büchlein auch im Französischen habe. Denn le Prieur hat zu Paris 1751 in 2 Bänden in grossem Duodez eine Sammlung von kleinen Schriften, welche zur Gewinnung und Garmachung der Erzte gehören, gedruckt; alwo im I Theile dieses Barba Metallurgie où l'art de tirer et de purifier les metaux gefunden wird.

269.) Barba (Gosford).

Ein Pfarrer zu Potosi, hat des Cavillo Lasso Verzeichnis der Spanischen alten und neuen Bergwerke ins Französische übersetzt, so man in vorhingedachter zu Paris 1751 gedruckter Sammlung (Zahl 268) und deren I Theile antrift. Er war etwas von den Lullischen Sätzen eingenommen, und hatte sich im Plin und andern alten Skribenten stark belesen, aus denen er öfter die Beschreibungen nachholet, als aus der Natur selbst. s. Götting. gel. Zeit. 1752. 95 St.

270. Barba (Simon dalla.)

Ein Italiäner, hat Comento sopra la Topica di Cicerone verfertiget, wie Anton Franz Doni in seiner Libraria oder Italiänischen Bibliothek berichtet. s. Hamb. Briefwechsel der Gelehrten 1752. in 8 S. 474.

271. Barbatus (Nikolaus Asklepius) †.

Von ſeinen Lebensumſtänden, die das A. G. L. kürzlich berühret, wäre noch anzuzeichnen, theils, daß er anfänglich an der Schule zu Homberg geſtanden, und von dar erſt als Profeſſor der Dialectik nach Marburg gerufen worden; theils, daß ihm Ferrarius 1566 die Doctor-Würde beider Rechten mitgetheilet; theils, daß er in einem ſehr hohen Alter geſtorben, nemlich 1571 den 21 Aprils, ob man gleich ſein Geburts-Jahr anzugeben nicht weiß. Auſſer ſeinen Schriften, die der Herr Profeſſor Jöcher anzeiget, findet man noch in den Marburgiſchen Beiträgen zur Gelehrſamkeit 1 Band. 4 St. Marburg 1750 in 8, Num. 9. St. 130, und folg. eine lateiniſche Rede abgedruckt, unter der Aufſchrift: Oratio in priuilegiorum ab imperatoria maieſtate, academiae Marpurgenſi impetratorum, promulgatione habita, viceſima Auguſti anno, 1541. Nicolao Aſclepio *Barbato*, facultatis artium decano, autore. Item gratiarum actio per *Reinhardum Lorichium Hadamarium.*

272. Barbe (Martin.)

Unter dieſem Namen hat man folgende kleine Schrift: „Der alterirte Löwe, fernſehende Adler, „und Gülden-Flies-Träger, prognoſticirt durch Mart. Barbe, 1673 in 4.

273. Bargeron (Abraham.)

Hat Fundamenta linguae Gallicae ausgearbeitet, die zu Leipzig 1628 in 8 das Licht geſehen.

274. Baring (Eberhard.)

Deſſen Oratio in obitum Sereniſſ. Georgii, ducis Luneburgici, iſt zu Rinteln 1643 in fol. an den Tag gekommen.

275. Baring (Melchior Laurentius.)

Gebürtig aus Hannover, hat unter Gebhard Theodor Meiers Vorſitze, aber als Verfaſſer, 1672 eine

diſp.

disp. ex historia ecclesiastica de Ascetis gehalten, deren Ausgabe zu Helmstädt 1680 in 4 wiederholet worden.

276. Baring (Nikolaus) †.

Sein Leben und seine Schriften kann man im A. G. L. nachsehen, und folgendes nachholen. Er hatte einen Sohn Johann Henning, welcher den 24. Brachmonats 1642 in Hannover zur Welt kam, anfänglich Prediger zu Neuendorf im Holsteinischen, und hernach zu Ratzeburg, geworden, den 12 Augustm. aber 1678 das Predigtamt an der Aegidien-Kirche zu Hannover überkommen, wo er 1680 den 18 Jenners gestorben. s. Schmersahls jüngstverstorb. Gel. 2 Theil. 1 Band. S. 211.

277. Bec (Johann du) †.

Zu diesem Jöcherischen Artikel ist folgender Zusatz dienlich. Der Verfasser nennet sich in seiner Historie des Tamerlans einen Abt von Mortemer und Ponterou, und meldet, daß er eine Reise in die Morgenländer gethan. Er hat seine Geschichte des Tamerlans aus einem Arabischen Schriftsteller, den er Alhacent nennet, welcher der obenangeführte Araber Alhazen (Zahl (257) ist, hergenommen. Indessen bekennet du Bec, daß er selbst das Arabische nicht verstanden, sondern sich den Inhalt des Arabischen Werkes von einem Araber, in derjenigen Sprache, welche die Morgenländer Frank nennen, und die aus dem Italiänischen und aus andern Sprachen gemischt ist, habe verdolmetschen lassen: so daß es keine eigentliche Uebersetzung, sondern zugleich ein eigenes Werk des du Bec ist. Des du Bec Buch aber ist in einer schönen teutschen Uebersetzung zu Cöthen 1639 in 4 herausgekommen: Der weiland hohe Uebersetzer nennet sich den Mehrenden; und dieser ist der hohe Stifter der Fruchtbringenden Gesellschaft, der Durchlauchtigste Fürst Ludewig von Anhalt-Cöthen.

278.

278. Beck (Johann.)

Von dieſem iſt mir vor der Hand nichts bekannt, auſſer ſeine Leichenpredigt vom Jahre 1682 auf Phil. Chriſt. Heerwahrt, in fol.

279. Beck (Johann Jobſt oder Jodocus.)

Ein Profeſſor des Canoniſchen Rechts und Cod. zu Altdorf, wo er 1744 den 2 Aprilmonats verſtorben. ſ. Hamb. Ber. 1744 im 30 St. Man hat von ihm folgende Schriften: Animaduerſiones ad *Hoppii* comment. ad inſtit. Nürnberg 1708 und 1737 in 8; Prolegomena iuris vniuerſi et hiſtoria iuris ciuilis et canonici, ib. 1710 in 4; vom Abſchoß, Nachſteuer, und Handlohn, daſ. 1725 in 4; vollſtändiges und nach heutigem Curial-Stylo eingerichtetes Formular, daſelbſt 1714 in 4; iſt nachhero etliche mal wieder aufgelegt worden; vom Recht der Jüden, daſ. 1731 in 4; Tract. de iure emphyteutico, vom Erb-Zins-Recht, daſ. 1727, und 1739, in 4; Tractat vom Gaſt-Recht, daſ. 1727 in 4; vom Wechſel-Recht, 1730 in 4; Tract. de iurisdictione foreſtali, von der Forſtlichen Obrigkeit, Forſt-Gerechtigkeit und Wildbahn, daſ. 1737 und 1733 in 4; Tract. von Leiſtung der ehelichen Pflicht, daſ. 1733, in 4; Tractat vom Nachbar-Recht. daſ. 1731 in 4; Tract. de iure limitum vom Recht der Gränzen und Mark-Steine, daſ. 1729 und 1739 in 4; Reſponſa iuris criminalia et ciuilia, daſ. 1736, 4; Tract. de eo quod iuſtum eſt circa ſtuprum, von Schwäch- und Beſchwängerung der Jungfrauen und ehrlichen Witwen, daſ. 1743, 4; Annotationes ſuccinctae ad *Struuii* Jurisprudentiam Romano-Germanicam forenſem, Frankfurt 1716, in 8; Praxis aurea de iurisdictione ſuperiore, criminali et centena, vulgo von der Ober-Gerichtbarkeit, Zent-Gericht, hohen Maleſiz, oder Fraiſtlichen Obrigkeit und Blut-Bann, Nürnb. 1720 in 4; Unterricht vom Näher-Kauf, und Einſtand-Recht, 1720, 4; Deciſiones und Reſponſa, ſo theils in ſeinem eigenen, mehrentheils aber in löblicher Juriſten-Fakultät Namen

men ausgefertiget worden, darinnen allerhand auserlesene und wichtige in denen vornehmsten Dikasteriis ventilirte und sonsten vorgekommene Rechtsfälle aus denen Göttlichen, gemeinen beschriebenen Kaiserlichen, Canonischen, Lehn- und Criminal-Rechten, Reichs-Constitutionen, Landes-Ordnungen und Gewohnheiten, entschieden sind, Nürnb. 1734, 4. Tractat. de iurisdictione Vogteiica, von der ohnmittelbaren Vogteilichen Obrigkeit, wie solche heutiges Tages in Franken, Schwaben, und andern ungeschlossenen Reichs-Landen, von denen immediaten Vogtei-Herren, über ihre Vogteiliche Unterthanen exercirt zu werden pflegt, Nürnb. 1738, 4.

280. Beck (Michael.)

Ein Magister, ward Prediger im Münster zu Ulm, und Professor der morgenländischen Sprachen an dem dasigen Gymnasio, zulezt auch Lehrer der Theologie am Seminario, und starb 1712 den 10 Merzmonats. Seine Ehefrau war Ursel, eine Tochter Jakob Ottens, Doctors der Rechten und kaiserlichen Pfalzgrafen auch Rahtsconsulenten zu Ulm. siehe Schmerfahls zuverläß. Nachr. von iüngstverstorb. Gel. 2 B. 1 St. 126 S. Man hat Michaelis *Beck* diss. de vua magna Cananaea, Jenae 1679 4; ingleichen de vsu phylacteriorum Judaicorum, cum fig. Jenae 1675: welche, meiner Vermuhtung nach, dem vom Herrn Schmerfahl angezeigten Mich. Beck zugehören mögen.

281. Beckmann (Bernhard.)

Dessen methodus conciliandi ecclesias protestantium ist zu Frankfurt 1663 in 8 ans Licht getreten.

282. Beckmann (Lukas) †.

Von seinem Leben handelt auch Aug. *Buchnerus* disserr. acad. p. 216 seq. Aber George Heinrich Götze Orat. de viris doctis, Lucae insignitis nomine, Lübeck 1709 in 4, hat ihn auf der 7 Seite nur kürzlich berühret.

283.

283. Bianchini (Joſeph).

Ein gelehrter Italiäner, welcher den 17 Feb. 1749 im 64 Jahre ſeines Alters verſtorben iſt. Seine Schriften ſind: Tre Lezioni, Florenz 1710, 4; Della ſatira italiana, ſo erſt zu Maſſa herausgekommen, aber mit der Diſſertazione dell' ipocriſia degli Vomini letterati zu Florenz wieder aufgelegt worden; Ragionamenti ſopra vn Sonetto del Caſa, e contro l' accuſa di Vdeno Niſielli; Pietro Bembo diſeſa da vna critica fattagli da Giuſto Lipſio, in den Supplem. des Giornale letterario d'Italia; Diſeſa di Dante Alighieri, in Firenze 1718; Annotazioni ſopra il trattato della Coltivazzione degli Vlivi, di Pietro Vittori; Notizie iſtoriche intorno alla ſacra Cintola di M. V. che ſi conſerva nella Citta di Prato; La Cantica de Cantici di Salomone tradotta in verſi toſcani, con Annotazioni; Elogio del Conte Giambattiſta Caſotti, in der Calogerianiſchen Sammlung; Ragionamenti ſtorici ſopra i Gran Duchi di Toſcana della reale Caſa de Medici, con vna eſpoſizione della Impreſe vſata da' medeſimi, in fol. reale. Er hat überdas auch einige Handſchriften hinterlaſſen Beſiehe Regenſp. gel. Zeit. 1750. 3 St. Beitrag zu den Erlang. gel. Anmerk. 1750. 6 Woche.

284. Bilderbeck (Chriſtoph Lorenz von).

Ein königlich-Grosbritanniſcher und Kur-Hannöveriſcher Hofrath, und Syndikus der Landſtände des Herzogtums Lüneburg: auch daneben ein berühmter Schriftſteller des Jahrhunderts, darin wir leben. Er erblickte die Welt den 16 Herbſtmonats 1682 im Meklenburgiſchen, wo ſeine Eltern eben damals bei ſeinem Grosvater, Heinrich von Bilderbeck, einem Rechtsgelehrten in Schwerin, und Raht bei dem Herzoge George Wilhelm zu Zelle, ſich aufhielten. Sein Vater Chriſt. von Bilderbeck ſtarb um 1716 in Zelle als königl. grosbritanniſcher und kurhannöveriſcher Oberappellationsraht. Der Sohn, Chriſtoph Lorenz von Bilderbeck, von welchem hier eigent-

gentlich gehandelt wird,' genoß Privat-Unterricht, besuchte auch die Schule zu Zelle, und gieng 1698 mit seinem ältern Bruder Joachim Heinrich von Bilderbeck, (welcher auch nachgehends zu Halle allein studirete, auf Reisen gieng, und 1727 zu Zelle als kön. grosbritt. und kurhannov. Oberappellationsraht das zeitliche verließ,) auf die hohe Schule nach Rostock, wo er sich den Rechten und andern Wissenschaften widmete. Im Jahre 1700 kehrete er wegen seines kränklichen Zustandes zu seinen Eltern zurück, studirete zu Hause fleißig für sich; las auch die Bibel, das neue Testament nach der griechischen Ursprache, das alte nach der griechischen Uebersetzung der 70 Dolmetscher, wie auch andere erbauliche Bücher, sehr fleißig; von weltlichen Wissenschaften aber trieb er hauptsächlich das Staats-Recht. Nach wieder erlangter Gesundheit besuchte er 1707 Holland, und hielt sich im Haag auf: doch er wurde wiederum krank, reisete nach Zelle, lebte abermals in der Stille, und wolte keine öffentliche Bedienungen suchen. Allein auf Anrahten des Staatsministers Freiherrn von Bernstorf, und des Geheimde-Rahts Baron von Spörk, änderte er sein Vorhaben, und nahm 1711, seinem Vater zu Gefallen, das durch Beförderung des nachmaligen Vicepräsidenten, Herrn von Marqvart, erledigte Amt eines Landsyndikus an. Nachmals wurde er Raht, und Assessor des Ratzeburgischen Hofgerichts, legte aber das Assessorat von sich; dahingegen ihn der König 1733 zum wirklichen Hofraht in Zelle erklärete, er auch Landsyndikus bis an sein Ende blieb. Man wehlete ihn zwar 1716 in die Stelle seines verstorbenen Vaters zum Oberappellationsraht, welches auch nach der Zeit noch einmal geschehen: er lehnete aber solche Ehre von sich ab, und wolte auch keine andere Gelegenheiten zu auswärtigen Beförderungen ergreifen. In solchem 1716 Jahre heirathete er Henriken von Bilderbeck, eine Tochter seines Vaters-Bruders Johann Karls von Bilderbeck, der als

Holländ-

Holländischer Obrister in der Belagerung von Namur 1695 das Leben einbüßete. Endlich starb unser Christoph Lorenz 1740 den 10 des Weinmonats, an einem auszehrenden Fieber, und hinterließ zwo Söhne, welche in königlichen Diensten sind, und fünf Töchter. Seine Schriften sind: (1) Von der Kunst, der Menschen Gemüther zu erkennen, Zelle, doch ohne Beifügung des Orts und Jahres; (2) Einige Zusätze zu Ferdin. Christoph Harprechts Tractat vom Recht der Fuhrleute, und zu desselben Pfändungsrecht, Zelle 1706 in 4, und wieder aufgelegt daselbst 1718; (3) Notae et Additiones ad Christophori *Schvvaunemanni* ab *Atrendorf* tractatum de iure detractionis et emigrationis, Nachsteuer, Abzug, Abschoß: Accessit de Censu, vom Schosse, tractatio, Lipſ. 1707, 4; (4) Notae und häufige Zusätze zu dem Teutschen Reichsstaat, (so von dem Oberappellationssekretär Krebs entworfen worden,) samt einer prämittirten Bibliotheca iuris publici, I Theil, Leipz. 1706, II Theil 1707, die andere Ausgabe ist von 1709 und 1710, und die dritte von 1715 ebendaselbst, und die vierte von neuem vermehret durch C. S. H. v. A. auch daselbst vom Jahre 1738, in 4; (5) Einige Zusätze und Resolutiones zu Herrn Denekens Dorf- und Landrecht, 1707; (6) Bibliotheca scriptorum iuris georgici, welche er der vierten und fünften Auflage der gedachten Abhandlung vom Dorf- und Land-Recht vorgesetzt; (7) Die triumphirende Christliche Religion, oder Teutsche Uebersetzung des Abbadie von der Wahrheit der Christlichen Religion, mit häufigen Anmerkungen aus den neuesten Skribenten, die von dieser Materie gehandelt haben, I Theil 1712, und wieder aufgelegt 1721 in 4, II Theil 1728 in 4, beide Theile abermals von neuem zu Leipzig 1739 in 4, auch 1748; (8) Resolutionum iuridicarum decas, Lipſ. 1720, 4, ohne Vorsetzung seines Namens; (9) Anmerkungen zu dem Zellischen Stadtrechte, Zelle 1722 in 4, und 1739 vermehrter wieder aufgelegt, mit beigefügter

Nachricht von dem Ursprunge der Stadt Zelle; (10) Deduction gegen die vermeintliche Regalität der Jagden, und daraus gezogene irrige Folgen, 1723, fol. ohne Vorsetzung seines Namens. Von diesem Werke kam 1741 eine sehr vermehrte Auflage heraus, mit dem Titel: „Gründliche Deduction gegen „die vermeintliche Regalität der Jagden, und die daraus hergeleitete fehlsame Doctrinen und Folgen: „auf geschehenes Veranlassen ausgefertiget, und zum Druck befördert: Zweite mit verschiedenen Additionibus vermehrte Auflage, worinnen, nebst vielen „andern zu obigem Themate gehörigen Materien, „auch die Frage: ob ein non-vsus iurium et priuilegiorum den Verlust derselben nach sich ziehe? des „mehrern erläutert wird, in folio; (11) Vertheidigung der Lüneburgischen Landesprivilegien: worinn zugleich verschiedene die Jurisdictionsstreitigkeiten und des Adels iura betreffende Klagen abgehandelt werden, 1734, fol. (12) Deductio pro iurisdictione Abbatiae St. Michaelis Luneb. fol.; (13) Noch verschiedene Deductiones, ohne seinen Namen. Er war auch Willens, andere theologische und iuristische Schriften aufzusetzen, wovon er die Abrisse entworfen: seine andere Geschäfte aber hinderten ihn an seinem Vorhaben. s. Schmersahls jüngstverstorb. Gelehrten 2 B. 2 St. S. 246-254.

285. Blåsendorf (Joachim Ernst) †.

Der Herr D. Jöcher gedenket seiner, und schreibet ihn Blesendorff; ich habe aber Blåsendorf geschrieben, weil man ihn sonst also schreibt, und sein eigener Bruder (Zahl 286) seinen Namen also geschrieben. Da die Nachricht des A. G. L. sehr kurz ist: will ich die vornehmste Merkwürdigkeiten aus J. Bödikers Standrede auf denselben, so zu Kölln an der Spree 1678 in 4 die Presse verlassen, ins enge zusammen ziehen, wie ich bereits im Hamburg. Briefwechsel der Gelehrten von 1751 Seit. 458 und 459 gethan habe. Der Vater desselben Mar-

kus

kus war zuerst Commandant in Crossen, hernach Amtskassiner zu Cotbus. Unser Joachim Ernst erblickte das Lebens-Licht in der kurbrandenburgischen Ordensstadt Zielenzig 1640 den 12 Septembers. Er ward ein fürtrefflicher Grössenkundiger, und hielt sich auf kurfürstliche Kosten zu Leipzig, Frankfurt an der Oder, Danzig, in Frankreich, und in Italien, sonderlich zu Rom auf. Zu Rom machte er sich mit den berühmtesten Mathematikern bekannt, besonders mit dem Athanas Kircher, riß das vornehmste ab, dienete eine Zeitlang als gemeiner Soldat unter Pabsts Alexanders des siebenten Leibgarde, hielt auch nachhero zu Rom Vorlesungen in der Grössen- und andern Wissenschaften Man trug ihm zwar an, in des Pabstes und einiger Cardinäle Diensten zu Rom zu bleiben: er kehrete aber wieder in sein Vaterland zurück, und wurde kurfürstl. brandenb. Oberingenieur und Oberdirector der Civil-Militär- und Vestungs-Bauwesen, in welchen Wissenschaften er auch die kurfürstliche Prinzen unterrichtete. Nachgehends erlangete er die Würde eines Generalqvartiermeisters, bis er 1677 den 22 Sept. in der Belagerung vor Stettin in den Approchen mit einer feindlichen Kugel erschossen worden. Er heirathete 1674 den 7 Jul. Katharinen Elisabeth von Peine. Sein Begräbnis war in der Peterskirche zu Kölln an der Spree.

286. Blåsendorf (George Laurentius).

Dieser hat bei vorhin gemeldeter Standrede Bödikers (Zahl 285) ein kurzes Gedicht angehänget, wo er sich des verhergehenden leiblichen Bruder, beider Rechten Licentiat, und kurfürstl. Brandenburgischen Raht nennet. Man hat von ihm eine Abhandlung de iure hospitaturae, Frankfurt an der Oder 1673 in 4.

287. Bocrisius (Johann Heinrich).

Oder Johann Heinrich Bocris, war aus Everbach in Franken gebürtig, wo er 1687 den 10 Nov.

geboren worden, studirte zu Jena, ward am Gymnasio zu Schweinfurt 1709 Conrector, und 1715 Professor der Philosophie. Er übte sich in den Sprachen, in der gelehrten Geschichte, in den mathematischen und physikalischen Wissenschaften, weswegen ihn die Königliche Akademie der Wissenschaften zu Berlin 1713 zu ihrem Mitgliede annahm. Seine Schriften sind: „Der gelehrte Edelmann, oder kur„ze und doch gründliche Gedanken von Unterrich„tung junger Edelleute; Diss. de methodo ad cognitionem rerum naturalium feliciter perueniendi; Schediasmata III de claris Franconiae viris; Meletema de praestantia, vtilitate et iucunditate studii physici; Comment. II. de doctis Apostatis; Coelum gentilium, seu de coelesti beatitudine, quam sibi gentiles finxerunt. Er war auch gesonnen, de doctis Franconiae Judaeis zu schreiben, und ein weitläuftiges Werk, Franconiam literatam, herauszugeben, woran ihn aber 1716 den 16 Octobr. der Tod gehindert hat. Bis hieher gehet die Nachricht, welche der seel. Herr Johann Jakob von Melle im Hamb. Briefwechsel der Gel. 1751. S. 692 gegeben, welche er aus den Leipz. Gel. Zeit. 1719. S. 79 und 216 genommen hat. Weil indessen noch etwas fehlet, so will ich es hiesigen Orts anfügen. Vermuhtlich gehöret diesem Bocris die Dissertatio de veris et falsis philosophiae et philologiae subtidiis, ad veram Christianorum eruditionem, Jenae 1708 in 4; ganz gewiß aber: Obseruatio de musica, praeexcitamento Ebraeorum, quo ad sapientiam diuiniorem se praeparabant, welche in den *Miscellaneis Lipsiensibus*, die der seel. Pezold herausgegeben, Tom. IV. Seit. 56. u. w. stehet; wie auch noch: Obseruatio de Lollo, veteri Franconiae deastro, cuius vestigia in agro Suinfurtensi occurrunt, so ebenfalls *Misc. Lipf.* Tom. III. Obs. 69. p. 307. sequent. einverleibet worden. Der Herr von Falkenstein hat Bocrisens Meinung von diesem sonst sehr unbekannten Götzen angenommen und wiederholet,

Herr

Herr Daniel Wilhelm Triller aber in einer beſondern Abhandlung eine andere Meinung vorgetragen, und Johann Alexander Döderlein auch ſeine Muhtmaßung geäußert: wovon ich bereits in dem Briefwechſel der Gelehrten, der 1730 in Hamburg herausgekommen, mit mehrerem gehandelt; allwo ich den Inhalt meines aus vier Theilen beſtehenden Werkes von dem Fränkiſchen Abgott Loll, welches ſchon 1747 fertig geweſen, und noch einen billigen Verleger erwartet, umſtändlich gnug der gelehrten Welt mitgetheilet: weswegen es unnöhtig iſt, an dieſem Orte mehr davon zu wiederholen. Nur kann ich hier im Vorbeigange nicht unberühret laſſen, daß noch ein ander Johann Heinrich Boeriſius in der Republik der Gelehrten ſich einen Namen erworben: dieſer nemlich iſt der noch lebende Herr geheime Raht und Profeſſor der Rechte zu Bamberg, welcher vom Herkommen und Geſchlechte der Markgrafen zu Schweinfurt geſchrieben, Bamberg 1749; wie auch: Reichsgeſetzliche Prüfung der Frage, ob nicht den remediis reuiſionis u. ſ. w. Leipz. 1751; und ihm wird auch die Comm. de regali monetae, in ſpecie de mitra bicorni in Epiſcopis Germaniae, huius regalis criterio, Lipſ. 1739 in 4, zugehören.

288. Boguphalus II. †.

Ein gelehrter Biſchof in Poſen, von welchem der Herr D. Jöcher bereits einige Nachricht mitgetheilet, und dabei gemeldet, daß der Herr von Sommersberg die Polniſche Chronik deſſelben aus der Handſchrift dem II Bande ſeiner *Scriptorum rerum Sileſiacarum* einverleibet. Ich bemerke noch, daß nach der Sommersbergiſchen Ausgabe nunmehro eine neuere zu Warſchau 1752 ans Licht getreten, deren Aufſchrift dahin lautet: *Boguphali II.* de Armis et Domo „Roſarum Epiſcopi Poſnanienſis, Chronicon Polo„niae, cum continuatione a pag. 132. *Baſzkonis*, „Cuſtodis Poſnanienſis. Prodit ſumtu Joſephi Alex. „*Jablonovvski*, Principis S. R. J. Dapiferi M. D. Li-

„thuaniae Capitanei Buscensis, etc. ex museo *J. Z.* „R. R. Qui praemisit aliud *Anonymi* Chronicon, circa „annum 1285 scriptum, ex collectione Sommersber„giana, typis S. R. M. et Reip. in collegio Schol. „Piar. in 4. auf 1 Alph. 2 Bog. Es stehen beide Werkchen schon in der Sammlung des von Sommersberg, und sind nun zum Gebrauch der Polen wieder aufgeleget worden. Die kurze beigefügte Lebens-Nachricht vom Boguphal rühret von dem Herrn Grafen Zaluski, dem Krongrosreferendario, her. In den Leipz. Gel. Zeit. 1752. 84 St. wünschet man, daß die alte barbarische Schreibart dieser Schriftsteller verbessert, und die unzehlige Fehler der Rechtschreibung nach heutiger Art eingerichtet seyn möchten.

289. Bramhall (John.) †,

Der Herr D. Jöcher nennet ihn einen Englischen Theologus, aber Meibom anzuführenden Orts einen Irländischen Bischof. Zu seinen Schriften kann man noch merken, daß er auch, doch mit Verbergung seines Namens, Apologiam pro Rege et Populo Anglicano contra J. *Miltoni* defensionem destructiuam Regis et Populi Anglicani, Antro (welches Antrym in Irland wird bedeuten sollen,) 1651 in 12. herausgegeben, wowider abermals Jo. Philippus, Miltoni e sorore nepos, Responsionem ad Apologiam Anonymi etc. zu London 1657 in 12 herausgegeben. Man sehe Hermanni Dieterici *Meibomii* Programma, publicis in notitiam regnorum et rerum publicarum Europae praelectionibus praemissum, in qua (quo) simul de Anglicanae Historiae periodis et praecipuis scriptoribus disseritur, Helmst. 1702. 4. p. 18. 19.

290. Burgmann (Johann George.)

Sein Princeps patiens ist zu Frankfurt 1672. in 12 herausgekommen; ingleichen Franciſci *Strymnni* discursus politicus de sincerationibus, editus iterum atque illustratus a Jo. Ge. *Burgmanno*, Rostock 1671 in 12.

291. Buſch (George.) †.

Von dieſem Hamburgiſchen Schulmanne muß man den George Büſch, einen Bürgemeiſter zu Lüneburg um 1684, unterſcheiden.

292. Buſch (Hieronymus.)

Plauti Aulularia, curante *Hier. Buſchio*, iſt zu Leipzig 1508 in fol. herausgekommen.

293. Buſch (Michael)

Hat unter den Anfangs-Buchſtaben ſeines Namens M. B. ein Acroama de natura ac iure bonorum eccleſiaſticorum zu Franeker 1666 in 12 herausgegeben.

294. Buſch (Peter).

Kam zu Lübek 1685 den 15 Novembers a. St. auf die Welt. Sein Vater Nikolaus Buſch, und Mutter Anna Eliſabeth Klaſſin, hielten ihm anfänglich Hauslehrer, und ſchickten ihn nachgehends in die Schule zu Lüneburg. Von 1701 bis 1706 ſetzte er ſeinen gelehrten Fleiß zu Leipzig fort. Folgends ſtand er zu Liebſtadt hinter Dreßden bei dem Kammerherrn von Birkenholz in Dienſten; kehrete von dar wieder ins Lüneburgiſche zurück, und ward zu Zelle Hofmeiſter bei einem iungen Herrn von Bülow; begab ſich aber 1709 nach Helmſtädt, und ward noch in dieſem 1709 Jahre Collegiat des Kloſters Riddagshauſen; ferner 1718 Prediger zu Oſleben; dann den 24 Sept. 1721 Paſtor an der Kreuz-Kirche zu Hannover: wo er den 3 Mai 1744 verſtorben. Im Jahre 1719 verband er ſich ehelich mit Sophien Marien, einer Tochter Ludolph Michael Rabens, Burgemeiſters auf der Auguſtusſtadt zu Wolfenbüttel, mit der er etliche Töchter und einen Sohn gezeuget. Seine Schriften heiſſen: Obſeruationes philologicae circa oraculum Eſaiae, Matth. IV. XIV. et XV adlegatum, eaque occaſione indolis verſionis germanicae *G. E. Trilleri* lineamenta, Lipſ. 1704, in 4, 2 Bogen, ſo aber eigentlich Gott-

fried Olears Arbeit ist, welche Busch unter seinem Vorsitze vertheidigte; Disputat. de קרֿאת שמע vel Judaeorum Lectione Audi, ex Talmude et Rabbinorum scriptis eruta, Lipſ. 1703 in 4 auf 6 Bogen, wiewol ebenfalls diese Lorenz David Bollhagens Ausarbeitung ist, die er in Buschens Begleitung zum Katheder brachte; Seine eigene Werke aber sind folgende: Sendschreiben an einen vornehmen Gönner, die Fürbitte und Danksagung für Römischkatholische, und die zu ihrer Religion getreten, betreffend, Lüneburg 1708 in 4 auf 3 und einem halben Bogen; Curieuse Nachricht von einer neuen Art Seide, welche von Spinneweben bereitet wird, Leipzig 1711 in 8; Niedersächsischer Liederkern, oder vollständiges auf die Niedersächsischen Lande gerichtetes Gesangbuch, Braunschweig und Hildesheim 1719 in länglichtem Duodez, auch anderm Format; wie man denn eben dasselbige Gesangbuch auch unter folgendem Titel hat: Evangelischer Liederkern, oder vollständig Hildesheimisches Gesangbuch: und wird dasselbe sowol im Hildesheimischen, als zu Vechelde im Braunschweigischen, zum ordentlichen Kirchen-Gesangbuche gebrauchet; Jubilaeum cantionum ecclesiasticarum Lutheranarum, oder Evangelische Lutherische Jubelfreude über die öffentliche Reformation der Kirchengesänge von D. Martin Luthern 1524 geschehen, Hannover 1724 in 8 von 3 und einem halben Bogen; die am zweiten Evangelischen Jubelfeste zum frölichen Gedächtnis der freimüthigen Uebergabe der Augspurgischen Confession, in der Kirche zu St. Crucis in Hannover gehaltenen Jubelpredigten, nebst einem kurzen Unterricht der Jugend von der Augspurgischen Confession, Hannover 1730 in 8 von 15 Bogen; Ausführliche Historie und Erklärung des Heldenliedes Lutheri: Eine feste Burg u. s. f. eben daselbst 1731 in 8 auf 18 Bogen; Edle Früchte des Leidens Jesu, in vierzehn heiligen Reden angezeigt, daselbst 1732 in 4 auf 1 Alph. und 20 Bogen; Theologische Betrach-

trachtung der evangelischen Wahrheit von der Communion unter beiderlei Gestalt, in einigen vor der Reformation Lutheri schon bekannten Liedern, nebst einer beiläufigen historischen Nachricht vom wahren Ursprunge des Fronleichnamsfestes, und wie dasselbe, seiner ersten Einsetzung gemäs, gefeiert werden müste, daselbst 1732 in 8 auf 4 Bogen; Ausführliche Historie und Vertheidigung des allgemeinen evangelischen Kirchenliedes: Erhalt uns Herr u. s. w. Wolfenbüttel 1735 in 8 auf 16 Bogen; Theologische und Historische Betrachtung des Te deum laudamus, nebst einem Anhange der Historie des allgemeinen evangelischen Lobliedes: Nun lob meine Seel u. s. f. Hannover 1735 in 8 von 12 Bogen; Erneuertes Bibelgedächtnis an dem im Jahre 1734 gefeierten evangelischen Bibelfeste, daselbst 1735 in 8 von 3 und einem halben Bogen; Heilige Geheimnisse aller vornehmsten und schwersten Leiden Jesu, so Passionspredigten sind, Wolfenbüttel 1737 in 4 auf 5 Alph. und 4 Bogen. vergl. Schmersahls jüngstverstorbene Gelehrten 2 Band. 2 Th. St. 279. u. folg. Hamb. Gel. Ber. 1744. 40 St. Räthlefs jetzleb. Gel. VIII. Theil S. 478. u. folg. Mosers Lex. der Theol. Was übrigens die Nachricht Peter Buschens von der neuen Art Seide aus Spinnewebben betrift: so hat Herr Bon, ein gelehrter Franzose zu Montpellier, den Einfall gehabt, denen sogenannten Spinnenhäuslein die Tüchtigkeit einer Wolle zu geben, und Fäden daraus spinnen zu lassen, welche der schönsten Seide nichts nachgeben, und verschiedene Farben annehmen. Er verehrte zur Probe der Königlichen Gesellschaft der Künste von solchem Stoffe ein Paar Handschuhe, und dem Könige Ludewig dem XIV zum Antritt seiner Regierung ein ganz Kleid. Eine weitere Nachricht davon stehet in den *Memoires de Trevoux*, und aus diesen in Herrn Friederich Samuel Buchers, Cour. zu Zittau, kleinen Abh. vom seidenen Gewand aus Spinnewebben, welche in Herrn Biedermanns

Nouis Actis Scholasticis oder zuverläßigen Nachrichten von Schulsachen 1 Band. 7 St. Leipz. 1749 in 8 auf der 489 S. und folg. zu finden ist. Sonst hat auch der fürtreffliche Herr Johann Christoph Gottsched etwas von der Spinnenseide aufgesetzt: so man in den Königsbergischen wöchentlichen Frag- und Anzeigungs-Nachrichten 1748 im I St. lieset. Ueberdas ist bei Girard zu Avignon 1748 in 8 herausgetreten: Dissertation sur l'utilité de la Soie des Araignées, en Latin et François; à laquelle on a joint l'analyse chimique de cette soie, avec quelques autres pieces, qui ont été faites à ce sujet: par Mr. *Bon*, Conseiller d'Etat et premier Président honoraire en la Cour des Comptes, Aides et Finances de Montpellier.

295. Busch (Reiner.)

Von diesem hat man eine Leichpredigt auf Henning Ludovici, Rinteln 1640 in 4.

296. Busch (Walther).

Man hat von ihm eine Revocations-Predigt, die zu Leipzig 1649 in 4 gedruckt worden. Werden sich nähere Nachrichten von beiden auffinden, so sollen sie gelegentlich nachgeholet werden.

297. Buscher (Anton).

Hat eine Postille unter dem Titel: Sonntags-Fest- und Werkeltags-Uebung, oder Buß- und Gebet-Postill, herausgegeben, Lüneburg 1635 in 12. Ferner Unterweisung zur Gottseligkeit, Lüneburg 1642. 4. Man hat auch Antonii *Buscheri* Ethicam Ciceronianam, s. doctrinam de honeste viuendi ratione, ex Ciceronis libris collectam, Hamb. 1610 in 8, so vielleicht ebendenselben Verfasser hat.

298. Buscher (Heizo.) †

Von seiner Person stehet im A. G. L. weiter nichts, als dieses: „ein Magister Philos. und Rector zu „Hannover, florirte am Ende des 16 Seculi. Eine nähere Nachricht kann demnach nicht undienlich seyn.

ſeyn. Er war nemlich aus Hannover gebürtig, ein Sohn M. Veit Buſchers, kam 1564 auf die Welt, erhielt 1587 die Magiſterwürde zu Wittenberg, 1589 das Conrectorat der Altſtädter Schule in Hannover, 1592 das Rectorat daſelbſt, und 1598 das Pfarramt an der Kreuzkirche zu Hannover, in welchem Amte er nachgehends an der Peſt geſtorben. Man ſehe Herrn Schmerſahls jüngſtverſtorb. Gel. 2 Band. 2 Th. 289. S. in der Anmerkung. Seine Harmonia logica Philippo-Ramea iſt zu Wittenberg 1599 in 8 und zu Frankfurt 1601 in 8 gedruckt; und die libri II de ratione ſoluendi ſophiſmata zu Frankfurt 1600 in 8.

299. Buſco (Adrianus de veteri).

Man findet dieſen Schriftſteller zwar unter dem Namen Buſco im A. G. L. nicht: doch ſtehet er unter dem Namen Adrianus darinnen, I Th. S. 104, und die Worte lauten daſelbſt: „*Adrianus* de vieux „boix, oder de veteri buſco, ein Mönch aus Flan„dern, hat eine Chronologiam geſchrieben, deren „*Voſſius* de hiſt. lat. erwehnet. Es iſt ein Chronicon „Leodicenſe, und gehet bis auf das Jahr 1483.

300. Caldera (Eduard). †.

Das A. G. L. ſagt nur ſo viel von ihm: „ein „JCtus aus Portugall, ſtudirte zu Salamanca, „ſchrieb libros IV variar. lection.; de erroribus „pragmaticorum etc. welche nebſt ſeinen übrigen „Schriften zu Antwerpen 1612 in fol. herausge„kommen. Man kann demnach merken, daß ſeine Libri IV de erroribus pragmaticorum, totidemque variarum lectionum, auch zu Madrit 1610 in folio aus der Preſſe getreten, nach welcher Ausgabe der berühmte Herr Meermann dieſelben abermals in ſeinem Nouo theſauro iuris ciuilis et canonici Tom. III. num. 13. et 14. abdrucken laſſen. Von dieſem Caldera iſt übrigens noch bekannt, daß er ein Portugieſe geweſen, zu Salamanka aber ſtudiret, und daſelbſt Antonium Couarruviam, Eman. a Coſta,

und

und Adrian. Pinellum gehöret, auch Joachim Hoppers Unterricht genossen; ingleichen daß er in der griechischen Literatur sehr bewandert gewesen, und die libros Βασιλικῶν, nebst den Schriften der griechischen Rechtsgelehrten, welche aus der Bibliothek des Didak Mendoza in die königliche Bibliothek des Eskurials gekommen waren, fleißig gelesen habe. s. Gött. Gel. Zeit. 1752. 15 St. Beitrag zu den Erlang. gel. Anm. 1752. 11 Woche.

301. Calderinus (Domitius). †.

Im A. G. L. wird unter andern von ihm gemeldet, daß er wenig von der Religion gemacht. Dieses bestätiget Putherbeus (welcher im A. G. L. auf französisch unrichtig *Puyherbault* genennet wird, da es vielmehr *Putherbault* heissen sollte,) in seinem Buche von der Verbietung gottloser Bücher u. s. w., indem hier vom Calderin so gar behauptet wird, daß er von der Religion gar atheistisch geredet und geurtheilet habe, so daß er niemals die Messe besuchet, und wann er ja von seinen guten Freunden mit dahin genommen worden, soll er gesagt haben, agite, eamus ad communem errorem! der Verfasser aber setzet hinzu: „Verum sciamus, quae tandem erant ho„minis studia, prae quibus ei sordebant sacra et pie„tas. - - - Occupabat *Domitius* et rem et animum „in exponenda Priapeia *Virgilii*, seu Ouidii porius, „quo quid potest dici foedius ac detestabilius? siehe Gesamml. Briefwechsel der Gelehrten Hamb. 1751 in 8, 22 St. S. 346. 347. Des Calderin Observationes stehen im 3 Tomo folgender Sammlung: Lampas, siue fax, artium liberalium, hoc est, Thesaurus criticus, quem ex otiosa bibliothecarum custodia eruit et foras prodire iussit *Janus Gruterus*, in eo infinitis locis etc. etc. welche der Abt Johann Felix Palesi auszufertigen angefangen, und nach seinem Tode der gelehrte Theatiner P. Franz Tamburini fortgesetzet hat.

302. Catumſyrtus. †.

Oder Catumſyritus, ein Grieche im Anfange des 17 Jahrhunderts, hieß mit den Vornamen Johann Baptiſta, welches im A. G. L. vergeſſen worden. Das Buch de ſacramentorum concordia hat dieſe Aufſchrift: „Vera vtriusque eccleſiae ſacramento„rum Concordia. Sereniſſ. Venetiarum Reipubli„cae dicata. Auctore Jo. Baptiſta *Catumſyrito*, Sa„crae Theologiae Doctore, Italo-Graeco Rhegyno. „Venetiis ex Typographia Ducali Pinelliana. 1632. 4 „von 247 Seiten. ſ. Johann Chriſtian Götzens Merkwürdigkeiten der königl. Bibliothek zu Dresden I Sammlung, Dresden 1744 in 4, n. 45.

303. Cenſalius (Joſeph).

Ein Bruder des Andreas und Franz Cenſalius, (welche beiderſeits im A. G. L. ſtehen,) hat des letztern, nemlich Franz Cenſals, obſeruationes ſingulares, cum additionibus ad tract. de fideicommiſſis M. A. *Peregrini* etc. zu Frankf. und Nürnberg 1669 herausgegeben.

304. Chapelle (Armand de la)

War Pfarrer der Walloniſchen Gemeinde im Haag, und gieng den 6 Auguſtmon. 1746 bei hohem Alter in die Ewigkeit; Er hat ſich durch die Bibliotheque Angloiſe, und durch ſeinen Beitrag zu andern gelehrten Monatſchriften bekannt gemacht. Seine letzte Schrift war: La neceſſité du culte public parmi les chretiens établie et defendue contre la lettre de Mr. D. L. F. E. M. ſur les Aſſemblées des Religionaires en Languedoc, écrite à un Gentilhomme Proteſtant de cette Province, et imprimée en France ſous le faux titre de Roterdam, 1745, par Mr. *Armand de la Chapelle*, Paſteur de l'Egliſe Wallone de la Haye, à la Haye 1746, 8 von 417 Seiten, wovon man den Inhalt in den Nachrichten von den neueſten theologiſchen Büchern und Schriften, im 53 St. num. 8. finden wird. Es iſt auch in holländiſcher Sprache nach des Verfaſſers Tode

dieſel-

dieselbige Schrift mit folgendem Titel gedruckt worden: Noodzakelykheit van den openbaren Gotsdienst onder de Christenen, bewezen en verdedigt tegen den Brief van den Heer D. L. F. E. M. over de Vergaderingen der Hervormden in Languedok, geschreven aan enen protestantschen Edelman dier Provinzie, en gedrukt in Vrankryk, onder den valschen Tytel van Rotterdam, 1745, door den Heere *Armand de la Chapelle*, in zyn eerw. Leven Predikant der Walsche Kerke van's Gravenhage, in 8, und 2 Theilen, Amsterdam 1648, von etwan 600 Seiten; es befindet sich dabei eine Prüfung des im Jahre 1745 den 16 Octobers ausgelassenen alzugrossen Eifers, 50 Jahre nach der Wiederrufung des Gebots von Nantes, durch Herrn David Renaud Bullier, Lehrer bei der Wallonischen Kirche in Amsterdam, mit einer Vorrede versehen von Herrn Joachim Morbach, Mitarbeiter zu Herzogenbusch. Die teutsche Uebersetzung der Schrift des *de la Chapelle* ist zu Breslau 1749 in 8 besorget worden. Sonst kann man auch hiermit D. Wilh. Sherlocks Abhandlung von den Versammlungen der Christen zum öffentlichen Gottesdienste, aus dem englischen übersetzt, und mit einer Vorrede von Friedrich Eberhard Rambach begleitet, Rostock 1747 in 8, vergleichen. Auch stehet in den Bayreuth. wöch. gel. Nachrichten 1746, 33 St 329-333 und 34 St. S. 337-347 eine teutsche Uebersetzung desjenigen Schreibens, welches ein Römisch-Katholischer von dem ietzigen Zustande der Protestantischen Religion in Frankreich an einen seiner Freunde abgehen lassen.

305. Chiarandaus (Johann Paul). †.

Von diesem Sicilianischen Jesuiten aus dem vorigen Jahrhundert meldet das A. G. Lexicon, er habe im Italiänischen Platiam priscam vrbem et recentem, sacram et nobilem, geschrieben. In der Ludewigischen Büchersammlung zu Halle war unter den Hauptschriften: *Platia*, siue *Piazza*, oppidum Sici-

liae

liae, antiquum, nouum, ſacrum et nobile: ſcriptore Joanne Paullo *Chiaranda*, Soc. Jeſu. Recenſuit, ex italico latine vertit, praefatione et notis illuſtrauit Jo. Laur. *Mosheim*, fol. auf 1 Alph. Jedoch, dieſe Schrift iſt bereits gedruckt, und ſtehet Vol. XLII. Num. 233. der *Bibliothecae Italicae Graecianae* unter folgender Aufſchrift: Jo. Paulli *Chiarandae*, Platienſis, e Societate Jeſu, Plutia, ſiue Platia, ciuitas Siciliae, antiqua, noua, ſacra et nobilis. Nunc primum recenſuit, ex italico ſermone latine vertit, praefatione notisque inſtruxit Jo. Laur. *Mosheim*. Praemiſſa eſt L'Academia Piazzeze, carmina et literas continens, ex quibus patet, quanti viri huius operis editionem ab auctore efflagitauerint. Hieraus iſt denn zugleich abzunehmen: theils daß der Herr Johann Lorenz von Mosheim das Werk aus dem Italiäniſchen ins Lateiniſche überſetzt; theils daß der Verfaſſer nicht Chiarandaus, wie das A. G. L. ſchreibet, ſondern vielmehr Chiaranda geheiſſen.

306. Chwalkow (Nikolaus von). †.

Das A. G. L. ſetzt: „Nic. a *Chvvalkovv*, ein böh„miſcher Edelmann, war um 1686 kurländiſcher Re„ſident an dem polniſchen Hofe, und ſchrieb ius pu„blicum regni Poloniae. Man kann merken, daß der ganze Name alſo laute: Nicolaus *de Chvvalkovvo Chvvalkovvsky*; und daß ſein ius publicum regni Poloniae, ex Naturis et conſtitutionibus depromtum, in Duodez ohne Meldung des Orts und Jahres herausgekommen; die zweite Ausgabe davon aber zu Danzig 1687 in 4 veranſtaltet worden.

307. Cleffel (Johann Andreas) †.

Seine im A. G. L. gedachte diſſ. crit. de interpretatione noui teſtamenti ex ſcriptoribus profanis iſt zu Wittenberg 1720 herausgekommen. Sonſt aber hat er, als Verfaſſer, unter Johann Chriſtoph Wichmannshauſen die diſſ. de balteo ſacerdotali, Witt. 1716 in 4, vertheidiget; Hierauf aber ſelbſt als Vorſitzer mit dem Reſpondenten Johann George Hein-

ſen, diſſ. I. de balteo ſacerdotis magni, Witt. 1717 in 4, und mit dem Reſpondenten Johann Arnold Pragemann, diſſ. II de balteo ſacerdotis magni, Witt. 1718 in 4, gehalten.

308. Coluthus. †.

Ein griechiſcher Poet, welcher unter andern von dem Raube der Helena geſchrieben, ſo Sherburne in engliſche, und Poſtel in teutſche Verſe gebracht, wie das A. G. L. anzeiget: dazu ich noch folgendes fügen will. Der Cardinal Beſſarion hat ſolche Schrift, wie auch den *Quintus* oder *Quintius* oder *Cointus Smyrnaeus*, der paralipomena Homeri geſchrieben, zuerſt gefunden, worauf ſie etliche mal gedruckt worden: z. Ex. in folgender Sammlung: „*Pythagorae* „carmina aurea, *Phocylidae* poema admonitorium, „*Theognidis* gnomologia, *Coluthi* raptus Helenae, „*Tryphiodori* de Troiae excidio. Omnia graeco-latina, expoſita a Mich. *Neandro*, Baſil. apud Oporin. 1559, 4 und in folgender Ausgabe: „Opus aureum „et ſcholaſticum. Quo continentur *Pythagorae* car„mina aurea, *Phocylidae*, *Theognidis*, et aliorum „Poëmata, Gnomologica, Apophthegmata, etc. „Edita omnia ſtudio et cura Mich. *Neandri*. Acc. „*Xenophontis* Hercules, graece et latine ab illo ex„poſitus, cum praefatione de morum doctrina et au„ctoribus ſententiarum, hanc illuſtrantium, *Nili* epi„ſcopi et martyris praecepta de pietate et moribus, „*Coluthi* Lycopolitae Thebaei Helenae raptus, *Try„phiodori* poetae Aegyptii, et *Cointi* Smyrnaei, po„pularis Homeri, de Troiae excidio, *huiusque* redi„tus Graecorum in patriam, Vaticinium Nerei Marini „de Troiae excidio a Laur. *Rhodomanno* expoſitum, „Μιθριδάτης Πόντε Βασιλεὺς eodem auctore, Hi„ſtoria poetica de Arione citharoedo ſeu lyrico ae„tatis ſuae celeberrimo, *Luciani* Samoſateni Somni„um, ſeu Gallus, dialogus iucundiſſimus, cum eius „vita ex Suida, *Xenophontis* Elegia de meremphyſ„choſi animarum Pythagorae. Omnia graece et la„tine.

„tine. Cum obſeruationibus Mich. *Neandri*, et ne„ceſſariis indicibus. Lipſiae, imprimebat Jo. Stein„mann, 1577 in gr. 4. Sonſten aber ſtehen in Val. Ern. *Loeſcheri* Stromatt. Witt. 1724. num. 4 Lectiones Coluthianae, und num. 5 Annotationes in Coluthum de raptu Helenae; und noch folgende Ausgaben ſind zu merken. Eine franzöſiſche Ueberſetzung um das Jahr 1742 in 12 unter dem Titel: L'Enlevement d'Helene, poeme traduit du grec de *Colutbus*, avec des remarques, ſo aus 77 Seiten, auſſer der Vorrede von 12 Seiten, beſtehet, dabei die Anmerkungen mehrentheils geographiſch ſind. Eine Ausgabe nach dem Grundtexte: κολλύθου ἁρπαγὴ Ἑλένης, *Coluthi* raptus Helenae, recenſuit ad fidem Codicum Manuſcriptorum, ac variantes lectiones et notas adiecit, Joannes Dan. *a Lennep*: accedunt eiusdem Animaduerſionum Libri III tum in Coluthum, tum in nonnullos alios auctores, Franequerae 1747, in groſſ. 8. Noch eine Italiäniſche: Ἑλένης ἁρπαγὴ Κολλύθου θηβαίου λυκοπολίτου ἐποποιοῦ, Il Rapimento d'Elena del Poeta *Coluto* Tebano di Licopoli, tradotto in verſi italiani dal Dottor Ang. Teodoro *Villa*, Acad. Transformato, Meiland 1749 in 8 auf 37 Seiten, bei welcher Ausgabe nicht nur des Poeten Lebensbeſchreibung, ſondern auch verſchiedene Leſearten aus Handſchriften, angefüget worden.

309. Craßinius (Johann).

Hat Poloniam herausgegeben, Bononiae 1574 gedruckt, wovon Johann Daniel Janoſki in ſeinen Nachrichten von denen in der Hochgräflich-Zaluskiſchen Bibliothek ſich befindenden Büchern, 1 St. Dresden 1747 in 8, Num. 2. gehandelt.

310. Cyriakus von Ankona, mit dem Zunamen Antiquarius. †.

Burmann hat ihn aus Irrtum für einen Griechen gehalten. Seiner gedenket *Burmann* praefat. in

Gruter. p. 2. *Fabricius* Bibl. Lat. medii et infer. aeui T. II. p. 1260 seq. Mr. *de la Monnoie* sur *Baillet* Jugemens de Sçavans T. 2. p. 114. ed. Amst. in 4. Die Handschrift vom Cyriak blieb lange verborgen, bis Jakob Mazochius, ein Buchführer zu Rom, in seinen 1521 herausgegebenen Inschriften, und Apianus oder Peter Binewiz, ein Professor zu Ingolstadt, in den 1534 herausgegebenen Inschriften, einige aus dem Cyriak genommen, welche hernach Gruter herausgegeben. Noch mehr aus dem Cyriak hat der Abt Pompeius Compagnoni aus der Barberinischen Bibliothek dem Muratorius verschaft, und noch andere der Baron Philipp Stosch zu Florenz: Diese findet man in dem Muratorischen Schatze der Inschriften. Es scheinet aber, man habe noch nicht alles vom Cyriak, was hieher gehöret, aufgefunden. s. *Nouvelle Bibliotheque* Tom. XIX. article 4.

311. Czekanovius (Silvester.)

Sein Dialogus de corruptis moribus vtriusque partis, pontificiorum videlicet et euangelicorum, ist in 12 ohne Meldung des Ortes und Jahres gedruckt worden.

312. Czernovicius a Lybeo (Johann)

Man hat von ihm: de bello Pannonico libros VI, ad aeternam memoriam feliciſſimae coronationis Friderici et Eliſabethae, regis et reginae Bohemiae, Prag 1619 in 4; wie auch de irruptione militis Paſſauienſis in regnum Bohemiae libros II, daſelbſt 1620 in 4.

313. Dankwerth (Caſpar). †.

Von dieſem ehemaligen Burgemeiſter zu Huſum, der die Holſteiniſche Chronik geſchrieben, handelt Herr Johann Laß in der Fortſetzung der Sammlung einiger Huſumiſchen Nachrichten von 1705, bis 1750, Flensburg 1751 in 4.

314. Denner (Jakob). †.

Dieser Schönfärber und Mennonistische Lehrer ist erst 1746 zu Altona im 86 Jahre seines Alters gestorben. s. Bayreuth. wöchentl. gel. Nachr. 1746. 14 St. S. 114.

315. Dillenius (Johann Jakob).

Ein öffentlicher Lehrer auf der hohen Schule zu Oxford, ein Teutscher von Geburt, der in der Kräuterwissenschaft wenige seines gleichen hatte. Doch ist er nicht der erste Professor in der Botanik daselbst gewesen, wie aus einem Misverständnis in einigen auswärtigen Blättern von ihm geschrieben worden; indem schon vor ihm Morison, und andere, die Botanik zu Oxford, als öffentliche Lehrer dieser Wissenschaft, gelehret haben. Dahingegen war er der erste Professor der Botanik des Sherardischen Gestifts, daher er auch zum Unterschiede Professor Botanices Sherardinus genannt worden. Denn Wilhelm Sherard ein Doctor der Rechten und ehemaliger Consul der Engkischen Nation zu Smyrna, hatte eine ganz ungemeine Kenntnis in der Botanik, wie er denn nicht allein des Paul. *Hermanni* Paradisum Batauum mit einer Vorrede zu Leiden 1698 herausgab, sondern auch Rajo bei dem 3ten Theile seiner historiae plantarum behülflich war. Er brachte auch nebst Herrn Boerhaave das geschrieben hinterlassene Botanicon Parisiense des Seb. Vaillant in Ordnung. Die meiste Zeit wendete er auf die Vermehrung und Verbesserung des Pinacis theatri botanici *Bauhini*, und wolte eine genaue Beschreibung von mehr als 16000 Pflanzen darin geben. Weil aber der Tod anklopfte, ehe er mit diesem Werke zu Stande kommen konte: so vermachte er alle seine Schriften unserem Dillen, der dazumal in London practicirete. Weil auch Sherard zu Oxford eine professionem botanicam, so nach seinem Namen Sherardina genannt wird, und einen medicinischen Garten, gestiftet hatte: so verordnete er in seinem letzten Wil-

len ausdrücklich, daß Dillen zuerst diese Profession verwalten solte. Dillenius muß ein ziemliches Alter erreichet haben, und verließ dieses Leben zu Oxford den 13 April alten Styls 1747 an einem Schlagflusse. Seine Schriften sind unter andern folgende: Catalogus plantarum circa Gieſſam sponte nascentium, Francof. 1719; Hortus Elthamensis, seu plantarum rariorum, quas in horto suo Elthami in Cantio coluit Jac. *Sherard*, delineationes et descriptiones, Londini 1732, fol. regal. mit 234 Kupfern; Ausserdem hat er eine Historiam Muscorum geschrieben, in welcher 600 Pflanzen dieser Art in Kupfer gestochen, davon die meisten Exemplare sehr sauber illuminiret worden. Vielleicht ist auch mit dem Sherardschen Werke der Anfang zur Ausgabe gemacht worden. s. Berlinische Bibliothek 1 Band. 2 St. Berlin 1747 in 8 Seite 316 und 317.

316. Diplovatarius (Thomas). †

Von diesem griechischen Rechtsgelehrten hat man eine besondere Abhandlung, nemlich Pauli Philippi *Wolffhardt* Progr. de Thoma Diplouatario JCto, 1745 auf anderthalb Bogen.

317. Doehler (Johann George).

Das Lebens-Licht erblickte er 1667 zu Ohrdruf einem Städtgen in Thüringen den 28 Jul. Er studirete zu Jena, wo er als Respondent eine Streitschrift de iniuriis, und noch eine andere de iure florum, verthädigte. Nach vollendeten akademischen Jahren wurde er Advocat zu Eisenach, und heirathete Catharinen Elisabeth Plessin, mit welcher er 8 Kinder zeugete und 20 Jahre im Ehestande lebte. Im Jahre 1702 wurde er Licentiat der Rechte mit einer disp. inaug. de fortuna iurgiorum, und 1703 nahm er in den Rechten die Doctor-Würde an. Im Jahre 1705 ward er zu Eisenach Commissar des Vormundschafts- und Kammer-Gerichts, 1711 Raht bei dem Landgrafen zu Hessen-Rheinfels, 1716 Raht am Sachsen-Meinungischen Hofe; 1719 am Hildburghausi-

hausischen, legte aber 1722 freiwillig sein Amt nieder, und begab sich nach Frankfurt am Main, wo er zum andernmal in den Ehestand trat, und Annen Marien Mausin ehelichte. Man berief ihn darauf 1722 nach Gera, wo er 1724 der Grafen von Reussen Gemeinschaftsraht, Kanzler, Consistorial-Präsident, und Aufseher des Gymnasii zu Gera, geworden, bis er den 17 Novembers 1749 die Welt verlassen. Die Doctor-Würde in den Rechten hat er unter dem berühmten Wildvogel angenommen. Seine Schriften sind nachfolgende: Processualische Mausefalle, oder Vorstellung, wie es bei Processen herzugehen pflege, nebst den Mitteln, wie diesen Mause-Fallen zu entgehen, Coburg 1745 in 8. und vorhero 1724 in 8; Schein und Seyn der Advocatur, daselbst 1728 in 8; Der Schein und das Seyn des Richterlichen Amts, oder Anweisung, wie sich ein Studiosus zu einem richterlichen Amt anschicken solle, daselbst 1723 in 8, und 1745 in 8; zwei nützliche Tractate: Untersuchung des Geldmangels, und Vorschläge zur Verbesserung des Justizwesens; ausserdem hat er auch Mehrings Handbuch der Notarien mit Verbesserungen erläutert. Im MSCt. hat er fertig hinterlassen: Instructorium forense practicum; Tractatum iuridicum de lino, lana et cannabi; Tractatum de vsu et non-vsu Justinianei iuris in hodierno foro. In seine Stelle ist Herr Johann Friedrich edler von Freiesleben gekommen. Bei Gelegenheit seines Absterbens sind folgende Schriften zum Vorschein gekommen: Herrn D. u. Superint. Pfeiffers nächtlicher Trauersermon, auf 4 Bogen in folio; des Herrn Directors Buttstetts lateinisches Programma funebre auf 2 Bogen in folio, darinnen, ausser denen Trauergedichten, Döhlers Lebenslauf geliefert wird, der auch schon im I Theile der Beiträge zur Historie der Gelahrheit befindlich, wozu aber hier eine gute Nachlese stehet; noch Herrn Buttstetts teutsche Einladungsschrift, worinnen des verstorbenen Lob enthalten; endlich Hrn. Joh. Adolph

Provansal, Doctors der Weltweisheit und Medicin auch Lehrers der französischen und italiänischen Sprachen beim Gymnasio, französische Schrift unter dem Titel: Modele d'un JConsulte consommé considere dans la haute personne et dans la vie de sa Magnificence Monsieur Jean George Doehler u. s. f. wo sich ebenfalls Nachrichten von seinem Leben finden lassen.

318. Donner (Joachim Heinrich).

Ein Prediger im Lauenburgischen, welcher etliche Predigten, und kurze Fragen, geschrieben, und 1747 den 27 Wintermonats verschieden ist. Sein Leben hat M. Heinrich Karl Lange zu Lübek auf 3 Bogen in folio herausgehen lassen. Siehe auch Hamb. Ber. von gel. Sach. 1748. 13 St. S. 118. 119. 120.

319. Dorn (Leopold).

Hat eine Diss. unter dem Titel, Scotus Euangelicus, Leipzig 1692 in 4, geschrieben.

320. Dorn (Johann Christoph).

Ein Magister, und Rector der Schule zu Blankenburg, von wannen er 1752 nach Wolfenbüttel als zweiter Bibliothekar an des verstorbenen George Burkhard Lauterbachs Stelle berufen worden, aber noch 1752 den 12 August dem Tode zum Theil werden muste. Er hat sich unter andern durch die schöne Ausgabe des Joannis *Jonsii* de scriptoribus historiae philosophicae, Jena 1716 in 4, und durch seine Bibliothecam theologico-criticam, in 2 Theilen, Jena 1721 und 1723 in 8, bekannt gemacht.

321. Dorp (Martin). †.

Sein angeführter dialogus, wie auch seine oratio de laudibus disciplinarum et Louanii, werden in Herrn D. Siegm. Jak. Baumgartens Nachrichten von merkwürdigen Büchern I B. 6 St. Zahl 7 und 8 beschrieben.

322. Eccard (Johann George von) †.

Zu seinen Schriften gehöret noch folgende Nachricht. Es hat nemlich dieser gelehrte Apostat, der auch Eckard, Eccard, genennet wird, und sich selbst genennet, in der Handschrift ein Buch von der Teutschen Herkunft hinterlassen, welches allererst 1750 zu Göttingen unter folgendem Titel gemein gemacht worden: Jo. Ge. *Eccardi* de origine Germanorum eorumque vetustissimis coloniis, migrationibus ac rebus gestis, Libri duo, 2 Alph. 10 B. in 4, mit des Herrn Hofrahts Scheidt Vorrede von 6 Bogen, und etlichen Kupfern. Ich würde zwar den Inhalt dieser Schrift leicht mittheilen können: weil ich mich aber entsinne, daß solches bereits im 65 St. der Götting. gel. Zeit. 1750, und im Beitrage zu den Erlang. gelehrten Anmerk. einiger massen geleistet worden, auch die Befleissigung der Kürze mir angelegen ist, will ich den geehrten Leser dahin verweisen.

323. Eccard (Heinrich Martin) †.

Ein Doctor und Professor der Theologie zu Rinteln, von dem man unter andern eine Abh. de peccato originis, Rinteln 1661 in 4; Bedenken über das Casselsche Gespräch, Rinteln 1662 in 4; Vertheidigung seines Bedenkens, das. 1663 in 4; u. d. gl. hat. Von seinem Leben handelt der Herr D. Karl Anton Dolle, Superintendent zu Stadthagen, in der ausführlichen Lebensbeschreibung aller Professoren der Theologie, welche auf der Universität zu Rinteln u. s. w. II Theil, Bückeburg 1752 in 8, Zahl 5. Das A. G. L. nennet ihn nur einen reformirten Theologus zu Rinteln, welcher um 1662 gelebet, und führet ein paar Schriften desselben an.

324. Echart (Zacharias).

Ein Fasciculus poematum desselben ist zu Leipzig 1615 in 8 gedruckt worden.

325. Eckard (Melchior). †

Dieser kommt im A. G. L. vor, und wird ein Superintendent zu Oels in Schlesien genennet. Ich bemerke nur, daß er anfänglich Rector an der Schule zu Lauban, nachgehends aber Hofprediger und Hochfürstlicher Beichtvater auch Superintendent des ganzen Fürstentums Münsterberg und Oels gewesen. Er war Sigismundi *Sueui*, von welchem das A. G. L. nachzusehen, Schwiegersohn. s. *Sinapii* Olsnographiam Part. I. *Biedermanni* Noua Acta Scholast. I Band. 7 St. Leipzig 1749. 8. S. 535.

326. Eckhard (Christian Heinrich).

Die Stadt Qvedlinburg ist der Geburtsort dieses geschickten Mannes, wo er 1716 im Junio dieses gegenwärtige Leben zu sehen anfieng. Sein Vater war der berühmte Rector am Gymnasio daselbst, den ich gleichermassen weiter unten (Zahl 327) beschreiben werde, weil ich ihn im A. G. L. nirgends finden können. Unser Christian Heinrich besuchte dasiges Gymnasium, nach Jena aber begab er sich 1734. woselbsten er sich der Rechte befliß, 1737 Doctor wurde, und andere zu unterweisen anfieng, wobei er nicht unterließ, sich stark auf die Beredtsamkeit zu legen. Hierauf erlangete er die Professor-Stelle in der Beredsamkeit und Dichtkunst daselbst im Jahre 1744, und dann 1750 das Amt eines ausserordentlichen Lehrers des Rechts. Er wurde bald nach seiner Ankunft zu Jena zum Mitgliede der dasigen lateinischen Gesellschaft aufgenommen, und ward 1737 Sekretär dieser Gesellschaft, welche Stelle er aber bald wieder niederlegte: worauf ihn eben diese Gesellschaft 1738 zu ihrem Ephorus erwehlete, und 1750 nach Doct. Hallbauers Tode zu ihrem Director; bis er endlich in seinen besten Jahren, als Doctor der Weltweisheit und beider Rechten, ordentlicher Professor der Dichtkunst, und ausserordentlicher der Rechten, auch als Director nurbelobter Gesellschaft zu Jena 1751 den 20 Christmonats vom

Schau-

Schauplatze dieſes Lebens und der gelehrten Welt abgetreten. ſ. Jenaiſche gel. Zeit. 1751. 102 St. Beitrag zu den Erlangiſchen gel. Anmerk. 1752. 4 Woche, 64 S. Erlangiſche gel. Anmerkungen und Nachrichten 1752. 22 St. auf der 173 und 174 Seite. Herr M. Friedrich Auguſt Töpfer hat im Namen der Jenaiſchen lateiniſchen gelehrten Geſellſchaft ein Programma auf ihn geſchrieben, Jena 1752, auf drittehalb Bogen in 4. Sein Elogium ſtehet in den *Actis Societatis Latinae Jenenſis*, edente eius Directore Ioanne Erneſto Immanuele *Walchio*, Jenae 1752, 8. Unter ſeinen Schriften iſt: Commentatio de iure imperii, ſine clenodiis et inſignibus imperii, minus pleno et ineffícaci in Germania habito, Jenae 1739, 4; Introductio in rem diplomaticam praecipue Germanicam, in qua regulae idoneae vera diplomata a falſis diſcernendi exponuntur et exemplis illuſtrantur, Jenae 1742, 4; Vindiciae optimorum latinitatis auctorum aduerſus iniquum Cenſorem C. Aſinium Pollionem, Jenae 1745, 4; Monimentum pietatis memoriae optimi parentis ſacrum, hoc eſt vita M. Tobiae Eckardi, Jen. 1739, 4 ſo in den Exercitationibus Societatis Latinae, quae Jenae eſt, Vol. II. Lipſ. 1743. num. 31 wieder aufgelegt worden; Hermeneuticae Juris libri duo, in quibus ratio interpretandi leges Romanas, canones et decretales, itemque ſtatuta et leges S. I. R. Germanici explicatur, et regulae ex principiis interpretandi tum communibus, tum propriis erutae luculentis ſelectisque meliorum iuris interpretum exemplis illuſtrantur: accedunt indices neceſſarii, Jenae 1750, in gr. 8. von 1 Alph. und 6 Bogen; Programma funebre ad exſequias D. Frider. Andr. *Hallbauero* celebrandas, agens de columnis Eccleſiae, quo nomine tam in Graeca, quam Latina Eccleſia Doctores de eccleſia optime meriti ornati fuerunt, Jenae d. 23 Mart. 1750 publicatum, 2 Bogen in folio. Von ſeiner Hermeneutica iuris findet man Nachricht in den Leipz. Gel. Zeit. 1750. 98. St.

in

in den Besitz von der Leitung des Museums für Völkerkunde in Leipzig. Es enthält auch die von Dr. Hagen in Kamerun gesammelten Gegenstände.

Herr Bastian legt Photographien von Gegenständen aus Kamerun vor, welche Dr. Hagen dem Museum für Völkerkunde in Leipzig überwiesen hat.

Herr Bastian legt ferner Photographien von Gegenständen aus Kamerun vor, welche Dr. Hagen dem Museum für Völkerkunde in Leipzig überwiesen hat.

Herr Bastian legt ferner Photographien von Gegenständen aus Kamerun vor, welche Dr. Hagen dem Museum für Völkerkunde in Leipzig überwiesen hat.

Gymnaſio zu Stade, und 1692 das Rectorat an dieſem Orte, an. Aber 1704 berief man ihn als Rector an das Gymnaſium zu Quedlinburg, wo er 1709 den 7 Jenners Marie Margarethe, die jüngſte Tochter Heinrich Matthias von Broke, eines Doctors der Theologie, auch Superintendentens zu Altenburg und Kirchen-Rahts, heirathete: mit welcher er 2 Söhne und 2 Töchter erzeugete, und den 13 Decembers 1737 verſtarb. Unter ſeinen Söhnen iſt der ſchon (Zahl 326) beſchriebene Chriſtian Heinrich. Die Schriften Tobias Eckhards ſind dieſe: Diſputatio de immutabilitate dei, Praeſide M. Paullo Friderico *Gerhardo*, Witt. 1683; de Epilogo Auguſtanae Confeſſionis articulorum doctrinalium, ſub praeſidio Joannis *Deutſchmanni*, ib. 1685; Themata philologica de voce ἄδης, Praeſ. Conr. Samuele *Schurzfleiſchio*, ib. 1687; diſp. de diſputationibus academicis, Praeſide Michaele *Walthero*, ib. 1691; de ſigno ſancti Paulli epiſtolarum ad 2 Theſſalon. III. 17, ib. 1687; de Paullo athleta ad 1 Corinth. IX. 26. 27, ib. 1688; de Athenis ſuperſtitioſis ad Actor. XVII. 22. 23. welche in dem Theſauro Diſputationum Tom. II. p. 461 ſeqq. wieder aufgelegt worden, ſo wie auch die vorige über 2 Theſſ. III. 17 dem Theſauro einverleibet ſtehet; de ſpiritu, principe aëris, ad Epheſ. II. 2, Witt. 1688, auch wieder aufgelegt Tomo II. *Theſauri Diſſertationum* pag. 617 ſeqq. de facto Hielis cum diſpendio duorum filiorum Hierichuntem aedificantis, ad 1 Reg. XVI. 34, Witt. 1689; de funeſto Judae exitu, ib. 1689; de fonte haereſium, ad Coloſſ. II. 8, ib. 1691; de iuſtificationis in veteri nouoque teſtamento ratione vna et eadem, praeſide Joan. *Deutſchmanno*, ib. 1691; de Chriſti ſeruatoris reſurrectione Rom. I. 4, welche er in eines andern Namen geſchrieben hatte, 1688; Oratio de victoria a Carolo XII Suecorum rege ad Naruam 1700 a Ruſſis reportata, Stadae 1701, folio; Deus ſacrilegii vindex ex hiſtoria ſacra et profana demonſtratus, Quedlinburgi 1710, 8; Ars rationis

tionis s. elementa logica, Quedlinb. 1714, 8; Nachricht von denen öffentlichen Bibliotheken zu Quedlinburg, das. 1715, 4; Technica sacra, 1716, 4; Praecepta de Chriis, 1716 in 8, und vermehrter wiederum aufgelegt 1720 in 8. wie auch 1733, und 1736; Schediasma de tabulariis antiquis, 1717, 4; Lineae primae philosophiae practicae s. moralis atque ciuilis, Quedlinb. 1717, 8; Programma s. Discursus de Decanis et Decanissis, ib. 1718 in 4. wovon ein Auszug in den *Actis Scholasticis* I Theil. num. 2 vorhanden; de Medicis, qui mortui sunt iuuenes, ib. 1719; Praxis Logicae, 1720, 8; Epistola ad Gerhardum *Meierum* de comitatu Stadensi, 1721, 4; de templo Cappadociae Comano, Halberstad. 1721 in 4, über cap. 9 Orat. *Ciceronis* pro lege Manilia; Rhetoricus libellus de elocutione, Quedlinb. 1722, 8, und 1736 im Drucke wiederholet; Coniecturae de codice graeco noui testamenti, quo vsus est b. Lutherus in conficienda germanica interpretatione, Halberst. 1722, 8; Vita Friderici Ernesti *Ketneri*, Antistitis Quedlinburgensis, Quedl. 1722, 4: Epistola de codice graeco, quo vsus est b. Lutherus in conficienda germanica interpretatione, 1723 in 4. Es hatte nemlich der seel. Peter Adolph Boysen, welcher zuletzt als Prediger und Consistorial-Raht zu Halberstadt verstarb, wider die vorhingedachte coniecturas de codice graeco et cet. eine dissertationem criticam et theologicam de codice graeco et consilio, quo vsus est b. Lutherus in interpretatione germanica noui testamenti, zu Leipzig 1723 herausgegeben, wovon man den 87 Theil der Teutschen *Actorum Eruditorum* nachsehen kann: worauf Eckard in nur gedachter Epistola de codice graeco etc. ad Pet. Adolph. *Boysenium* geantwortet. Sonst hat auch Johann George Palm folgende Schrift heraustreten lassen: „de codicibus veteris „et noui test., quibus b. Lutherus in conficienda in„terpretatione germanica vsus est, liber historicus „in quo historia quoque dicti Joannei 1 Ep. V. 7 a

Luthe-

„Luthero omiſſi illuſtratur. Accedunt Kiliani *Leib* „et Conradi *Adelmanni* de diſſonis ſacrae ſcripturae „translationibus epiſtolae, Hamburg 1735 in 8. Von ſel. D. Martin Luthers Hebräiſcher Bibel, welche er gebrauchet, ſtehet eine curiöſe Nachricht in der Berliniſchen Bibliothek I Band. 1 St. Num. 14. 152. u. folg. S. womit das 4 St. num. 9. S. 576 u. f. zu vergleichen. Dieſe Ausgabe iſt eine der allerälteſten, nemlich des Juden R. Gerſon Ben Moſe, zu Breſcia 1494 in 8 gedruckt: dasienige Exemplar aber, welches D. Luther ſelbſt gebrauchet, befindet ſich in der fürtreflichen königlichen Bücherſammlung zu Berlin; und ſiehet man in demſelbigen nicht nur hin und wieder eigenhändige beigeſchriebene Anmerkungen des ſeel. Mannes, ſondern auch hinten ein ausdrückliches altes eingeſchriebenes Zeugnis, welches alſo lautet: „Deiſe eibreße Bei hatt „der teure und leibe Mann, Dockter Lotter ſtettes „im Brauch gehatt und auch fel dren mitt eigener „Hand geſchreiben, hatt mich auch Paul Lorrer ge„geiben, den 24 Merzei am ſtellen Frettag im jahr „1592. Dieſer Paul Luther war Martin Luthers einiger Sohn, der ein geſchickter Arzneiverſtändiger, und unter andern am Hofe des Kurfürſten Joachims des zweiten vornehmſter Leibarzt von 1569 bis 1571 geweſen iſt. Unſeres Eckards Schriften ſind ferner: Codices Manuſcripti Quedlinburgenſes 1723, 4; Vita Gerhardi *Meieri*, antiſtitis Bremenſis et conſiliarii regii, Bremae 1723; Non-Chriſtianorum de Chriſto teſtimonia, oder Zeugniſſe von Chriſto derer, die doch nicht Chriſten ſeynd, Quedlinb. 1736, 4 und vorher 1725, 4; Gratulatio ad Joan. Georgium *de Broke* de origine et progreſſu artis medicae, 1725, folio; Vita Alberti *Stadenſis*, 1726, 4; Linguae Apoſtolorum neque diſſectae, neque medica manu Mich. Erici *Soleicht* redintegratae ac curatae, 1726, 4, zu Quedlinburg, iſt wider die Diſſ. de linguis apoſtolorum diſſectis redintegratis, Wolffenbüttel 1725 in 4, welche Heinrich Andreas Eichholz, Diako-

nus

nus zu Eschershausen im Hildesheimischen, unter dem verstellten Namen Mich. Erich. Soleicht drucken lassen; worinnen er durch den Schall Apost. Gesch. II. ein Krachen und Donnern, durch das Feuer über den Aposteln einen röhtlichen Glanz des Blitzes, und durch die zertheilte Zungen das Stillschweigen verstehet; wobei er sich auf *Homeri* Odyss. III. 332 berufet, allwo τέμνειν γλώσσας, die Zungen theilen, so viel als stillschweigen bedeute, und auf das Syrische ܦܠܓ, welches auch so viel als zweifeln und schweigen sagen wolle: wider welche Abhandlung demzufolge Eckards Schrift gerichtet ist, wie auch Franciſci *Wokenii* dissertatio philologica de flammis inter fideles, Lipſ. 1726. Noch ferner hat Eckard folgende Ausfertigungen geliefert: Johann Georg Leuckfelds Lebensbeschreibung, Braunschweig 1727, 4; Discurs von denen schwer zu bekehrenden Wenden, und daher eingeführtem teutschen Adel in dem Meklenburgischen, Quedlinb. 1728, 4; Memoria Michaelis *Kaulitzii*, 1728, fol. Erste Gründe der Gottesgelahrheit, wie sie vom Anfange fortgesetzet worden, 1730, und 1733, in 8; Memoria Friderici Wilhelmi *de Posadowsky*, L. B. *de Postelwiz*, 1730, folio, so wiederum 1730 aufgelegt worden, unter dem Titel, Vita et obitus Friderici Wilhelmi de *Posadowsky*; Epistola de rebus nonnullis patriae, 1731, 4 Henrici Leonis auctoritas circa sacra, Guelpherbyti 1731; Obseruationes philologicae ex Aristophanis Pluto dictioni noui foederis illustrandae inseruientes, Quedlinburgi 1733, 4; Memoria Joannis *Quenstedii*, antistitis Quedlinburgensis, 1733, folio; Diss. historico-critica de Pedo Episcopali, 1734, 4. Endlich hat er auch ein Opusculum de *Eccardis* fertig gehabt. Besiehe *Vitam Tobiae Eckhardi*, conscripram a filio Christiano Henrico *Eckhardo*, Jenae 1739, 4, so in den *Exercitationibus Societatis Latinae, quae Jenae est*, Volum. II. num. 43. Lipsiae 1743, wieder abgedruckt

druckt worden, ingleichen Herrn Schmersahls zuverläßige Nachrichten von jüngst verstorb. Gelehrten 2 Band. 1 St. S. 48 und folg. in den Anmerkungen: woraus denn auch die bisherigen Nachrichten, ausser einigen andern von mir eingeschalteten Bemerkungen, genommen worden.

328. Eckstorm (Heinrich) †.

Von seinem Leben und Schriften kann man eine kurzgefaßte Anzeige im A. G. L. aus Leukfelds Beschreibung von Walkenried ansehen: ich will eine Nachlese beifügen. Julius Bernhard von Rohr berichtet in seinen Geographischen und historischen Merkwürdigkeiten des Ober-Harzes, Frf. und Leipz. 1739. 8, Bl. 114, daß dieser Eckstorm auf den letzten Hohensteinischen Grafen Ernst VII die Leichpredigt gehalten. Zu seinen Schriften gehöret noch: Vertumnus poeticus, siue vmcus hexameter in 2964 formas mutatus, Helmst. 1618, 8, und Laurea poetica, ib. 1612, 8. Uebrigens hat Herr August Benedict Michaelis, ein Sohn des berühmten Herrn D. und Pr. Christian Benedict Michaelis zu Halle, eine an seinen Herrn Vater gerichtete Sammlung einiger die Stadt Elrich in der Grafschaft Hohnstein betreffenden Nachrichten zu Halle 1752 in 4 auf drittehalb Bogen herausgegeben, worin er die Lebensumstände Eckstorms berühret hat.

329. Edinger. (Laurentius.) †.

Das G. L. hat blos folgende Nachricht: „ein lu„therischer Theologus zu Kopenhagen, lebte um 1670 „und schrieb unter andern: Prolegomena generalia „ad 4 Euangelistas. Es kann aber nicht wol seyn, daß er um 1670 zu Kopenhagen gelebet, und es scheinet, der Hochehrwürdige Herr D. Jöcher habe es etwan nur daher gemuhtmasset, weil um selbiges Jahr die bemeldeten Prolegomena zu Kopenhagen im Druck erschienen seyn mögen. Wer er aber gewesen, erhellet näher aus folgender Schrift: Sta-

„tua honoris, erecta Gymnasio Othinienſi regio, cu„ra et calamo D. Georgii *Hannaei* 1692, quam poſtea „conſummauit et omnibus viſendam nunc exhibet Laur. *Luia*, Philoſ. Prof. Hafniae 1724, 8 verglichen mit Herrn Biedermanns Nou. Act. Scholaſt. I Band. 3 St. 240 und 241 Bl., woſelbſt gemeldet wird, daß Edinger vom Jahre 1668 an Profeſſor der Weltweisheit am Gymnaſio, zu Odenſee in Fünen, und von 1672 an Lehrer der griechiſchen Sprache ebendaſelbſt, ſonſt aber ein Magiſter der Weltweisheit, geweſen ſey.

330. Faberin oder Fabra (Anna).

Dieſe wird ſonſt Anna Dacier oder Anna *Daceria* genennet, und iſt im A. G. L. bei dem Namen Dacier bereits beſchrieben worden. Sie war Tanaqvil Fabers Tochter, und weil ſie auch *Fabra* nach ihres Vaters Namen pflegt genennet zu werden, iſt es nicht unfüglich, dieſelbige auch unter dieſem Namen anzumerken.

331. Fabricius (George.) †.

Sein Vater hieß George Schmied, wie aus Joan. *Vulpii* Magnificentia Parthenopolitana ſich ergiebt: daher denn der Sohn ſeinen Namen in Fabricius verändert hat. Gedachter ſein Vater war ein Bürger und Meiſter zu Magdeburg.

332. Fabrizzi (Jakob).

War ein italiäniſcher Abt, ſtarb 1751 den 18 März, und war einer von den Mitarbeitern an der italiäniſchen Ueberſetzung des Dizionario vniuerſale delle arti et delle ſcienze des Ephraim Chamber, davon der 6te Band in 4 zu Venedig vor ein paar Jahren heraus kam, welches Werk noch fortgeſetzet wird.

333. Fademrecht (Caſpar).

Hat ein Buch unter dem Titel: Wichtige Religions-Fragen von ietziger Zeit Kezereien, geſchrieben, ſo zu Kölln 1614 in 4 herfürgetreten.

334. Fischer (Christian Gabriel).

Ist ehemals ausserordentlicher Professor der Naturlehre zu Königsberg gewesen, und hat nachgehends viele Jahre auf Reisen in Italien, Frankreich und Engelland zugebracht, letztlich aber etliche Jahre als eine Privat-Person zu Königsberg gelebet, wo er 1751 im December gestorben. Er ist Verfasser der vernünftigen Gedanken von der Natur s. Hamb. Ber. 1752. 9 St. 69 u. 70 S.

335. Fischer (Matth.).

Von diesem hat man eine Auslegung des Spruchs 1 Korinth. XV. 22. von 1571 in 4.

336. Flaccus (Matthäus). †.

Von diesem berühmten Arzte stehet in dem A.G.L. des Herrn D. Jöchers eine kurze Nachricht aus Christ. Wilhelm Kestners Medicinischen Gelehrten-Lexico: sie ist aber nicht vollständig; und ob ich gleich nicht im Stande bin, aus Mangel der nöthigen Urkunden, alle seine Lebensumstände gehörig anzuführen, so werde doch diesen Artikel um ein grosses, so wol in Ansehung des Lebens, als der Schriften, gegenwärtigen Mannes, vermehren können, nachdem so wol der berühmte Herr D. Möhsen zu Berlin im 1 Bande der Berlinischen Bibliothek, als auch der gleichfalls verdiente und berühmte Rector daselbst Herr George Gottfried Küster in seinen Lebensbeschreibungen zu Martin Friedrich Seidels Bilder-Sammlung, lesenswürdige Nachrichten vom Matthäus Flaccus mitgetheilet haben. Ich werde die Worte des Herrn D. Jöchers zuförderst hersetzen, er schreibt nemlich von diesem Flaccus: „ein „Medikus, geboren 1524 zu Zwickau, studirete zu „Leipzig die Arzneikunst, wurde daselbst 1557 Doctor, „practicirte nachmals als Stadt-Physikus in Berlin, „schrieb eine Erinnerung was die Obrigkeit zur „Pestzeit bestellen soll, hinterließ dilucidam explicationem vocabulorum aequiuocorum in philosophia

„et medicina vsitatorum nebst einigen andern Tra„ctaten im Manuskript, und starb 1592.„ Was demnach seinen Namen belanget, so heisset er nicht nur Flaccus, sondern auch Fleck, ia er wird an einem gewissen Orte auf lateinisch *Macula* genennet, wie aus Joachim Fellers im folgenden anzuführenden Worten klar werden wird. Ob er aber zu Berlin Stadt-Physikus gewesen, ist noch nicht ausser allem Zweifel, und scheinet solches sich blos auf Seidels Iconibus et Elogiis et cet. zu beziehen, wo unter dem 49 Kupferblatte, welches unsern Flaccus vorstellet, die Worte stehen: „Doctor Matthaeus „Flaccus Medicus et Physicus Berlinensis excellen„tissimus, et cet. So viel ist gewiß, daß das Wort Physikus im zwölften Jahrhundert mehr, als das Wort Medikus, von den Aerzten gebrauchet worden; wie denn selbst der Kaiser Friederich der zweite in dem dritten Gesetze, so er der Schule der Aerzte zu Salerno gegeben, die Lehrer daselbst Magistros in Physica nennet, *Conring.* Antiquit. Acad. Diss. III. p. 104; daher man noch in den meisten Schriften der Aerzte, welche kurz nach erfundener Buchdruckerei herausgekommen, sehen kann, daß die Aerzte mehrentheils Physici, selten aber Medici genennet werden, womit *du Fresne du Cange* Glossario mediae et infimae Latinitatis, Voc. Physicus, und *Rothius* de nominibus vocabulisque, quibus medicos eorumque artem adpellarunt veteres Germani p. 52 zu vergleichen; dergestalt, daß noch heutiges Tages theils diejenigen, welche in ein ordentlich Collegium von Aerzten aufgenommen werden, sich Physikos desselbigen Orts, z. E. zu Nürnberg, nennen, theils so gar an einigen Orten alle diejenige Aerzte Physici heissen, welche mit Erlaubnis der Stadt-Obrigkeit ihre Wissenschaft durch Besuchung der Kranken ausüben: ob man wol sonst an andern Orten denjenigen Arzt einen Physikum nennet, der durch eine iährliche Besoldung verbunden ist, die Pflichten eines Arztes entweder in einer Stadt oder in einem

gewissen

gewissen Landstriche zu beobachten, und absonderlich die in die Arzneikunst gehörige aber zugleich bei Gerichten mit vorkommende Fälle zu besorgen hat; welches der Herr D. Möhsen anführet, und aus dem Altertume mit vieler Belesenheit schön erläutert. Daß Matthäus Fleck oder Flaccus zu Berlin einen Arzt abgegeben, ist ausser Streit: ob er aber mit einem gewissen Gehalt ein Stadt-Physikus daselbst gewesen, kann man weder mit Gewisheit läugnen, noch behaupten, bis man eine nähere Nachricht davon entdecken möchte. Wir müssen noch beiläufig erinnern, daß er mit dem Matthias Flacius, einem gleichfalls berühmten Arzte, und Sohne des bekannten Gottesgelehrten Matthias Flacius, nicht verwechselt werden dürfe: und kommen nun näher zu seinem Leben. Sein Geburts-Jahr ist 1524, wiewol man den Tag nicht weiß; solches Jahr ergiebt sich aus seinen eigenen Worten in der nachgelassenen Handschrift de ponderibus et mensuris, da er schreibt: „Ego igitur Mat. *Flaccus*, Cygneus auctoritate Galeni medicinae practicae in vrbe Berolinensi operas meas dedicaui Anno Domini 1553 aetatis autem meae 29. Sein Geburts-Ort war Zwickau, er begab sich 1542 auf die hohe Schule nach Leipzig, wurde nebst fünf andern Candidaten der Medicin, welcher Wissenschaft er selbst sich gleichfalls gewidmet hatte, 1557 den 28 Aprils, zu gedachtem Leipzig zum Medicinischen Doctor gemacht, und practicirte so wol anderswo, als hauptsächlich zu Berlin. Joachim Feller, ehemaliger Lehrer zu Leipzig, rechnet ihn unter seine Cygnos Qualimodogenitos, davon er 1686 in 4 eine Abhandlung herausgegeben, und im 3 Kapitel, da er die aus Zwickau gebürtige Aerzte anführet, von unserem Flaccus sich also vernehmen lässet: „Matthaeus *Flaccus*, Cygneus, „Mathaeus *Macula*, matriculae Lipsiensi II. A. 1543 „inscriptus. De hoc excellentissimus noster Botanicus D. Paulus *Amman* in Chronico Medicorum „Lipsiensium anecdoto parte II. ita: Cygneam fecit

„celebrem Janus *Cornarius* Medicus. Auxit hanc „claritatem *Flaccus* eruditione haud vulgari, qui cum „absoluta encyclopaedia Philosophica, litatlet Medi„cinae, vna cum reliquis Candidatis V promotus „est in Doctorem d. 28 April. Anno 1557. Medi„cinam fecit tum alibi, tum Berolini maxime, vn„de et Medicus Berolinensis a D. Dauide *Chytraeo* „Rostochiensi Theologo fuit inscriptus. Epistola „huius ad *Flaccum* extat in epistolarum eius volumi„ne p. 323. ex qua non obscure patet, eum inusita„tam medicinae formam, nouis paradoxis mutare „conatum; quare et eum ἐπέχειν *Chytraeus* aliquan„tisper, nec inuenta a se in libro, quem censurae „suae submiserat, edere ac communicare cum po„steritate iubet. Filiam habuit *Reginam* Friderico „Grosio Bibliopolae Lipsiensi nuptam, et filiae vni„cae Annae Grosiae matrem factam, quae D. Geor„gio Schuzio, Curiae Supremae Aduocato elocata „praeter alios liberos et Christophorum Georgium „Schuzium, Aedilem hodie Lipsiensium amplissi„mum progenuit. Sein Vater war Simon Fleck, ein Bürger und Tuchhändler in Zwickau; und die Mutter Margaretha Kayns: wobei noch merkwürdig ist, daß Angelus in seinen Annalibus p. 301. einen Zeugen der Wahrheit, Namens Johann Fleck, anführet, welcher Jakob Flecks, eines Bruders nurerwehnten Simons, Sohn gewesen, und so wol in Luthers Schriften, als in *Chytraei* Saxonia, ein treflicher Prediger genennet wird. Ich merke hierbei an, daß, wenn bei den eigenen Worten des Flaccus, und den Worten Fellers, so vorhin angeführet worden, sich kein Schreibe- oder Druckfehler in Ansehung der Jahrzahlen 1553 und 1557 eingeschlichen: Flakkus schon vier Jahre lang zu Berlin, ehe er den medicinischen Doctor-Hut erhalten, practiciret haben müste; welches fast nicht wahrscheinlich klingen will, und solches um desto mehr, weil er, wie fast aus Fellers Worten erhellen will, schon vorher, ehe er nach Berlin sich begeben, die medicinische Praxin

an

an andern Orten getrieben zu haben scheinet. Daß er sich zu Leipzig 1543 in das akademische Register einschreiben lassen, und 1553 zu Berlin seine Arzneikunst an den Mann zu bringen sich beflissen, kann gar wol mit einander sich reimen: daß er aber allererst 1557 zu Leipzig den Doctor-Hut erhalten, kommt mir nicht recht wahrscheinlich vor, und lasse es andere beurtheilen, ob man nicht vielleicht vor 1557 das Jahr 1547 lesen müsse. Er starb endlich zu Berlin 1592 im 67 Jahre seines Alters, nachdem er eilf Kinder erzeuget hatte. Von diesen sind 3 Söhne bekannt: Karl starb als Burgermeister in Stendal 1633; Friederich ein Arzt zu Berlin starb 1638; Johann war 1602 Kurfürstlicher Hofprediger in Berlin, kam aber 1611 als Pfarrer und Inspektor nach Küstrin, woselbst er 1628 gestorben. Von seiner Tochter Regina, die einen Buchhändler zu Leipzig Friederich Großen geheirahtet, hat Fuller in obenangezogenen Worte einige Kundschaft gegeben. Daß unseres Flaccus Ehefrau Regina Schirmerin geheissen, erhellet aus einer güldenen Münze, welche in der Burkhardischen Münz-Sammlung, die vor etlichen Jahren zu Wolfenbüttel verkauft worden, vorhanden gewesen, und darauf an den Herrn Doctor Möhsen gekommen; die eine Seite stellet das Brustbild des Flaccus mit einer ziemlich hohen Mütze und grossem Barte vor, mit der Umschrift: MATTHEVS FLACCVS. M. D. Æ: 36. (nicht Matthaeus *Flaccus Medicinae Doctor. Ætatis XXXVI*, wie Herr Möhsen und Herr Küster setzen, wiewol diese wackere und gelehrte Männer zugleich den völligen Sinn deutlich machen wollen, daher sie sich so genau nicht an die Buchstaben auf der Münze gebunden;) auf der Rückseite stehet das Brustbild seiner Ehegenossin, mit der Umschrift: REGINA SCHIRMERIN: : F.M.D.VXOR.Æ.24. A. 60. (an dessen statt so wol Herr D. Möhsen in seiner Abhandlung, als auch Herr Küster in der Lebensbeschreibung, um den Sinn alsbald mitzu-

theilen, die Worte also setzen: REGINA SCHIRMERIN MATTHÆI FLACCI MEDICINAE DOCTORIS, oder MATTH. FLACCI MED. DOCTORIS VXOR, ÆTATIS XXIV. An. 60. oder LX.) Bei was für einer Gelegenheit solche Münze gepräget worden, ist nicht bekannt; im übrigen ist solche auch um deswillen bemerkenswerth, dieweil auf selbiger nicht nur das Brustbild des Flaccus selbst, sondern auch seiner Ehegattin, befindlich ist: von welcher Gewohnheit, insonderheit in Absicht auf gelehrte Aerzte, Herr D. Möhsen noch ein paar Exempel anführet, nemlich die Münze Caspar Nävens und der Barbara Stromerin, so im 8ten Stücke der Prüfenden Gesellschaft zu Halle erkläret worden, und die Münze des Salomon Alberti eines kurfürstlichen Sächsischen Leibarztes und der Ursula von Beurin seiner Ehefrau. Wie nun das Bildnis des Flaccus auf solcher Münze befindlich ist: eben also stehet solches in Seidels Iconibus oder Bilder-Sammlung; worauf auch der seel. D. Johann Daniel Gohl nach dem Seidelischen Bildnis die Abbildung desselben dem 8 Stücke des 2 Zehends der *Actorum Medicorum Berolinensium* voransetzen lassen, und zugleich in der Vorrede Fragmenta nonnulla curriculi vitae Matthaei *Flacci*, vulgo Doctoris *Fleck* Berolinensium quondam Poliatri, beigebracht hat, doch ohne etwas von vorhinbeschriebener Münze zu erwehnen; bis endlich dieses Mannes Bildnis, oder vielmehr die Münze selbst, in einem saubern Kupferstiche dem I Theile des I Bandes der Berlinischen Bibliothek vorgesetzt worden. Des Flaccus bisher bekannt gewordene Schriften sind folgende: (1) Erinnerung, was die Obrigkeit zur Pest-Zeit bestellen soll, Wittenberg 1566 in 4. Wer diese Schrift bei der Hand hat, möchte vielleicht näher ausmachen können, ob er ein wirklicher Stadt-Physikus im engern Verstande zu Berlin gewesen; (2) Commentaria physica de vita et morte, Francofurti 1584, 4;

(3) Ae-

(3) Aeſtimatio materiae medicae vtriusque generis; (4) Ein Brief an den geheimen Raht Thomas Matthias, welcher vom Th. *Crenio* ſeiner zweiten Exercitation eingerückt iſt. In Handſchriften ſind von ihm übrig: (1) Das Buch de ponderibus et menſuris, welches der ſeel. D. Gohl beſeſſen, wie er in den fragmentis curriculi vitae *Flacci* Decade II. Vol. VIII. *Actorum Medicorum Berolinenſium* berichtet; (2) Dilucida explicatio et diſtinctio vocabulorum aequiuocorum in philoſophia et medicina inprimis, vſitatorum; (3) Conſilium oder Bedenken über ein Haupt-Weh, und mehr beſchwerliche Zufälle; (4) Collectanea medica; welche Fr. Hildesheim tract. de cerebri et capitis morbis internis p. 536 anführet. (5) In dem Seidelſchen Catalogo findet ſich p. 188. n. 26. *Schedelii* Chronicon de Ao. 1497, dabei *Flaccus* mit eigener Hand Anmerkungen geſchrieben, und es heiſſet daſelbſt: „pro ſingulari reputan„dus hic codex, ſi quis manum propriam vel notas „MSctas Matth. *Flacci* Medici olim Berolinenſis paſ„ſim interſperſas in pretio habeat. Beſiehe, auſſer ſchon gemeldeten Schriftſtellern, Martin Friedrich Seidels-Bilder-Sammlung, in welcher hundert gröſtentheils in der Mark Brandenburg gebohrne, allerſeits aber um dieſelbe wolverdiente Männer vorgeſtellet werden, mit beigefügter Erläuterung, in welcher derſelben merkwürdigſte Lebensumſtände und Schriften erzehlet werden, von George Gottfried Küſter, des Friedrichs-Gymnaſii in Berlin Rector, und der Königl. Preuß. Akademie der Wiſſenſchaften Mitglied, Berlin 1751, folio, Seite 116, 117, Num. 49; ingleichen Herrn D. Möhſens (wiewol er ſich nicht genennet) Nachricht von einer goldnen Münze, ſo dem D. Matthäo Flacco ehmaligen Phyſiko in Berlin zu Ehren verfertiget worden, nebſt einigen hiſtoriſchen Anmerkungen von denen Stadt-Aerzten in alten und neuern Zeiten, welche in der Berliniſchen Bibliothek I Band. 1 St. Berlin 1747 in 8, Zahl 1, S. 11-23 zu leſen iſt.

337. Fleck (Matthäus).

Dieser ist der Matthäus Flaccus, von welchem bereits umständlich (Zahl 326) gehandelt worden: man kann ihn unter diesem Namen merken, damit man nicht aus einem Manne zwo verschiedene schmiede.

338. Flege (Johann.) †.

Der Herr D. Jöcher hat diesen Mann allem Ansehen nach unter die Todten gezehlet, zu einer Zeit, da er noch am Leben war; denn er ist erst 1750 den 11 Mai im 76sten Jahre gestorben. Seine übrige Lebensumstände sind, daß er zu Lübek 1674 den 20 November geboren worden, zu Lübek und Jena seine Studien getrieben, und 1705 Pfarrer zu Kalkhorst geworden. Dreimal hatte er sich verehlicht; erstlich mit Marie Balemannin 1707 den 10 October: zweitens mit Barbara Elisabeth Fischerin 1711 den 29 Junii: Drittens mit Sophie Münterin 1740 den 7 November: und hat Kinder und Enkel hinterlassen: von seinem Leben hat der Herr Lic. und Rector von Seelen ein Programma, welches zugleich de prouidentia diuina handelt, zu Lübek 1750 herausgegeben. vergl. Hamb. Ber. 1750. 74 St. S. 589.

339. Frey (Johann Jakob).

Es stehen schon zwo andere, Namens Johann Jakob Frey, im A. G. L. Dieser ist denn der dritte gleiches Namens. Er war zu Lindau 1725 geboren, und starb zu Altorf 1748. Man hat von ihm: Commentationem de Muntmannis, qua simul, quid Mundiburdium sit, vberius ostenditur, Altorf, 11 Bogen in 4, ehe noch diese Schrift völlig abgedruckt worden, starb der Verfasser inzwischen zu Wien, s. Bayreuth. Wöch. gel. Nachr. 1748, 48 St. S. 463. Ingleichen Disquisitionem de more diis simulacra membrorum consecrandi ad illustrand. cap. 6. 1 Samuel. Altorf 1746, 4. 3 B. so dieser M. J. J. Frey nebst

nebst dem Respondenten Kohlmann vertheidigte, s. Bayreuth. gel. Nachr. 1746. 17 St. S. 175. Der Inhalt dieser Schrift wird in den vollständigen Nachrichten von dem ordentl. Inhalt der akademischen Schriften 3 Band. Leipz. 1748 in 8, 1 St. num. XI. 81 u. folgg. S. mitgetheilet. Mehr Nachricht von diesem Verfasser und iungen Gelehrten findet man in den Regensp. gel. Zeit. 1749. 8 St. und in dem Beitrage zu den Erlang. gel. Anmerk. 1749, XI Woche, S. 170. f.

340. Fugger (Hans Jakob.) †.

Die im A. G. L. gedachte Ausgabe des Siegmund von Birken zu Nürnberg 1662 folio von Fuggers Oesterreichischem Ehrenspiegel ist eine neue Auflage; die erste Ausgabe aber ist von 1555 auf Regalpapier in 2 Bänden in folio. Weil diese seltener ist, und von Joh. Christian Götzen in seinen Merkwürdigkeiten der königlichen Bibliothek zu Dresden, 1 Sammlung, Dresden 1744 in 4, bei der 47 Zahl mit vorkommt, will ich den ganzen Titel derselbigen vorlegen: „Wahrhafftige „Beschreibung zwaier in ainem der alleredelsten ur„alten und hochlöblichsten Geschlechten der Christen„hait des Habspurgischen und Oesterreichischen Ge„blüts, sambt derselbigen lobwirdigen Herkhommen, „Geburten, Leben, Regiment und Ritterl. Thaten, „von dem Anfang bis auff die Unüberwindlichsten „Großmechtigisten Fürsten und Herrn, Herrn Caro„lum den Fünfften und Ferdinandum den Ersten „Römische Khaiser und Khünig, auch recht or„dentlich erwehlte und gekhrönte Obriste Haupter „der Christenhait, durch den Wohlgebohrnen Herrn „Hannß Jacob Fugger, baider Hochgenannten Rö„mischen Khaiserlichen und Khünigklichen Majestä„ten Rath, auch Herren von Kirchberg, Weissen„horen und Pfierdt, nit on Khlaine miehe und unco„sten nach Stammens Gerechtigkhait auff das ge„treulichist und fleissigist, so immer müglich, mit sei„nen

„nen Wappen und Figuren gezieret, zuesamen ge„zogen, und in diß Werkh der Ehren beschließlichen „gebracht, Anno 1555. Khommet her und beschauet „die Wunderwerkh des Herren. Psalm 46.

341. Gackenholz (Alexander Christian.)

War Professor der Anatomie und Chirurgie in Helmstädt, und starb daselbst 1717. Er vermachte der Akademie tausend Thaler zum Mediciner-Garten, und sein neu erbautes Haus für den Professor der Botanik; seine musikalischen Instrumente aber bekam die Universitäts-Kirche. Man sehe Leipz. gel. Zeit. 1718. S. 100. Er schrieb delicias physicas etc. s. Herrn J. J. von Melle im Hamb. Gesammleten Briefwechsel der Gelehrten 1751. 8. S. 695.

342. Gahagan.

Ein gelehrter Engelländer, der zu London den 3 März 1749 wegen falschen Münzens hingerichtet wurde. Da er noch im Gefängnis zu Newgate saß, brachte er eine lateinische Uebersetzung von Alexander Popens Tempel des Ruhms zu Stande, welche sehr zierlich ist, und bald hernach zu London gedruckt wurde. Erlang. gel. Anmerk. und Nachr. 1749. 13 St. 99 S.

343. Gangwolf (Christoph).

Schrieb: „Gerechte Gefangenschaft des Prinzen „Wilhelm von Fürstenberg, 1674. 4

344. Gebhard (Veit Christian)

Seine Consideratio aliquot dubiorum, propinquitati diei extremi obstantium, ist zu Braunschweig 1688 in 4 ans Licht getreten.

345. Gerber (Immanuel.)

Ein Magister, und um 1672 Frühprediger an der Peterskirche zu Freiberg in Meissen, wie er sich nennet. Man hat von ihm: Eine Leichpredigt auf Johann Caspar Horn, Freiberg 1672, 4; eine Leichpredigt auf Marien Körnerin, gebornen Springerin, daselbst 1678, 4.

346. Giacchi (Bernhard Maria). †.

Herr P. Jöcher ſagt, dieſer italiäniſche Prediger wäre zu Neapolis 1745 den 8 April geſtorben: dahingegen ſetzt Herr Schmerſahl in ſeinen jüngſtverſtorb. Gel. ſeine Sterbezeit auf den 2 Julii 1744. Welcher von beiden Recht habe, kann ich ietzt nicht entſcheiden. ſ. Schmerſahlen daſelbſt 2 Band. I Th. 180 S. Des Giacchi Leben ſtehet mit beſchrieben in der Bibliotheca Scriptorum Ordinis Minorum S. Franciſci Capuccinorum retexta et extenſa a F. Bernardo *a Bononia*, ibidem ſacrae Theologiae Lectore Capuccino: quae prius fuerat a P. *Dionyſio* Genuenſi, eiusdem ordinis concionatore, contexta, Venet. 1747. fol. 3 Alph. 17 Bogen: womit der Capuciner Bernard eine vermehrtere Herausgabe der Bibliothek, die der zu Genua 1695 verſtorbene Pater Dionyſius zuerſt 1680, und hernach 1691, in Genua drucken ließ, geliefert hat.

347. Giachari (Hieron.)

Julii Clari receptarum ſententiarum opera omnia, cum additionibus Hier. *Giacharii*, eiusdemque conſiliis, et animaduerſionibus Manfred. *Goueani* et Jo. *Guiotii*, ſind zu Frankfurt 1604 in folio herausgekommen.

348. Giaccone (Fr. Alfonſo).

In Götzens Merkwürdigkeiten der kön. Bibl. zu Dresden 2 Samml. 1744 in 4, Zahl 122, kommt folgende Schrift vor: Iſtoria del M. R. P. Fr. Alfonſo *Giaccone*, nella quale ſi tratta eſſer vera la liberazion dell'Anima di Traiano Imperatore dalle pene dell' Inferno per le preghiere di S. Gregorio Papa. Tatta volgare, et aggiuntovi alcuna coſa intorno alla medeſima materia, dal M. R. P. Maeſtro Don Franceſco *Pifferi*, Monaco Camald. In Stena, nella Stamperia del Bonetto. 1595. 4.

349. Giorgi (Domenico)

Ein Römischer Prälat, und Bibliothekar des Cardinals Imperiali, starb zu Rom den 20 des Heumonats 1747, und hat ein Buch delle Metropoli geschrieben. Schmersahls jüngstverstorb. Gel. I Band. I Th. S. 173.

350. Goeritz (Christoph Conrad).

Des im A. G. L. angeführten Conrad Göritz, welcher contra Syncretistas geschrieben, Sohn, ein Doctor der Gottesgelahrheit, und Erzpriester oder Superintendent zu Welau in Preussen, starb 1752, nachdem er sein Alter auf etliche und 70 Jahre gebracht hatte. In seinen jüngern Jahren hat er einige Schriften herausgegeben. Die Theologische Doctor-Ehre nahm er unter D. Fechten zu Rostock an, dessen Tochter er auch heirahtete. Darauf wurde er ausserordentlicher Professor zu Königsberg, und kam endlich 1705 nach Welau als Erzpriester. Er hat, ausser etlichen Dissertationen, einige Polemische Schriften herausgegeben: z. E. gegen einen gewissen Herbert, der eine neue Sekte anfieng; desgleichen Papatum irrationalem ex *Helvvichii* rationibus selectis et disputatione pro eis edita, Halae Magdeburgicae in 12, um 1703 oder 1704. s. Hamb. Fr. Urth. 1753. 57 St. Die letztere Schrift ist wider Christian Helwich, der zum Pabsttume übergieng, gerichtet. Dieser hatte Rationes selectas etc. herausgegeben, und nachhero dissertationem oppositam discussioni rationum suarum selectarum Pesarouianae, Glacii 1700 in 12.

351. Gouldman (Franz oder Francis).

Ein gelehrter Engelländer und Magister der freien Künste im vorigen Jahrhundert, hat ein brauchbares Englisches Lexicon mit grossem Fleisse geliefert, dessen dritte Ausgabe, mit einigen Zusätzen W. Robertsons, in ungemein sauberem Drucke zu Cambridge 1674, wie nemlich auf dem Haupttitel stehet,

in groſſem Quart oder kleinem Folio herausgekommen. Weil das Buch nicht allzuoft vorkommt, will ich den Liebhabern der Engliſchen Sprache zum Dienſt den völligen Titel herſetzen: „A copious Di„ctionary in Three Parts: I. The English before „the Latin, enriched with about Ten thouſand „Words more then any former Dictionary contains. „II. The Latin before the English, with correct „and plentifull Etymological Deriuations, Philolo„gical Obſeruations, and Phraſeological Explicati„ons. III. The Proper Names of Perſons, Places, „ant other things neceſſary to the underſtanding of „Hiſtorians and Poets. To which are adjoyned, „A Table of Authours Names at large, which in „this Book are made uſe of, or mentioned: And „alſo ſome leſſer Tractates. The whole being a „Compriſal of Thomaſius and *Rider's* Foundations, „*Holland's* and *Holyoak's* Superſtructure and Impro„vements: Together with Amendments and En„largements very conſiderable for Number and Na„ture; Promoted and carried on by a diligent ſearch „into, and peruſal of ſeveral other Dictionaries, and „many Authors Ancient and modern; Rendring „this Work the moſt compleat and uſefull of any „in this Kind yet extant; as the Preface doth parti„cularly declare, and the Book it ſelf will more „fully Evidence. Wherein alſo the Quantities of „Syllables not onely in Appellative, but alſo Pro„per Names are more accurately noted then here„tofore. By the Care and Induſtry of Francis „*Gouldman*, M. A. And in this Third Edition (be„ſides many other Additions) the moſt Textual, „uſual and proper Hebrew Roots and Derivatives, „added to the Simple Theams and Compounds of „the Latin, throughout the whole Work, are inſer„ted by W. *Robertſon*, A. M. Cambridge, printed „by John Hayes, Printer to the Vniverſity, 1674. Nach der Vorrede, und des W. R. fernerer Nachricht wegen des Zuſatzes des Hebräiſchen, findet

man

man demnach hierin: (I.) *Vocabularium Anglo-Latinum* (II.) Das Lateinisch-Englische-Wörterbuch, welches London zum Ort des Druckes und das Jahr 1673 anweiset, und noch weit stärker als das vorhergehende Englisch-Lateinische ist, übrigens folgenden absonderlichen lateinischen Titel hat: „Dictionarium Etymologicum, Philologicum, Phra„seologicumque, omnium quae extant locupletiſſi„mum. In quo prioribus Lexicographis consultis „et perpensis, aliorum omissa non pauca inseruntur, „admissa non leuia repurgantur, omnia ex ipsis fon„tibus, summa (qua fieri potuit) cura ac diligentia, „repetita sunt et restituta. Cui annectuntur a fron„te, Catalogus Auctorum nomina recensens: A cal„ce, Dictionarium Propria Nomina complectens. „Caetera Praeloquium iam indicauit. In hac editio„ne syllabarum quantitates, multo quam antehac „accuratius, affiguntur. Londini, Excudebat Gu„lielmus Rawlins. Anno M. DC. LXXIII. Dieses soll der zweite Theil nach obigem allgemeinen Englischen Titel seyn; und nach dem vorangesetzten Register der gebrauchten Schriftsteller, folget das lateinisch-Englische Wörterbuch selbst, wobei man zugleich das Griechische und Hebräische findet, nebst dem Sylbenmasse über dem Lateinischen. Das Dictionarium propria nomina complectens aber, welches in nurerwehntem lateinischen Titel versprochen wird, macht eigentlich den dritten Theil nach dem Englischen Titel aus, hat abermals seinen besondern lateinischen Titel, und ist, wie der andere Theil, eigentlich zu London 1673 gedruckt. Es folget also (III.) „*Dictionarium Historico-Geographico-Poeticum*: „In quo debita serie tractantur Propria Nomina de„orum gentilium, hominum, regionum, vrbium, „marium, fluuiorum, etc. Cum eorum Etymolo„gia, Historia, Mythologia, Geographia, Chrono„logia, etc. multo magis, quam vnquam antehac, „aucta et emaculata. Ex quibus Fax accenditur Hi„storicis, Poetis, et aliis Auctoribus: adeoque

„Theo-

„Theologiae ethnicae, et plurimarum rerum ſcitu „digniſſimarum penetralia reſerantur. Vna cum „minutiorum Tractatuum Appendicibus non con„temnendis. In hac Editione ſyllabarum Quantita„tes, multo quam antehac accuratius, affiguntur. „Londini; Excudebat Gulielmus Rawlins, Anno „M. DC. LXXIII. Hier findet man ebenfalls nicht nur die lateiniſche und engliſche Wörter oder eigenthümliche Namen und Beſchreibungen, ſondern auch hin und wieder griechiſch und hebräiſch, nebſt denen Herleitungen, u. ſ. f. Hinten aber findet man folgende kurze Abhandlungen angehänget, davon ich die Aufſchriften herſetzen will: (1) Index Vocabulorum, quae explicantur in ſequente tractatu de Ponderum, Menſurarum, et Monetarum veterum reductione ad ea, quae ſunt Anglis iam in vſu. Darauf folget bald (2) Ponderum, Menſurarum et Monetarum veterum reductio ad ea, quae ſunt Anglis iam in vſu. (3) Eine kurze Abhandlung de Seſtertio. Ferner (4) Primitiua omnia totius Graecae Linguae Vocabula. Dabei ſtehen noch folgende Worte: „Ex quibus, tanquam radici„bus, dictiones quaelibet oriuntur ac deriuantur, „aut ſicut res naturales ex elementis, aut ex literis „ſyllabae ac voces componuntur. In quibus tamen „erit obſeruandum, quaedam non ita eſſe primitiua, „vt non ex aliis prioribus ac ſimplicioribus eorum „origo trahi poſſit. Adduntur etiam quaedam non „primitiua, ſed ex quibus, tanquam primitiuis, alia „multa proficiſcuntur. Nonnulla quoque inſerun„tur tanquam ſoliuaga, ſine ſocio aut comite, aut „huiusmodi, vt eorum origo Oedipo quopiam in„ueſtigatore opus habeat. (5) Es folget etwas weniges de Nominibus Menſium Graecorum. Dann kommt (6) A Table of Coins, Gold, Silver and Braſs, of modern uſe: With their weights and the proportion of Forreign to our English. (7) Zeigt ſich ein Verzeichnis der Völker, u. ſ. w. des alten Britanniens, worüber an Titels ſtatt folgende

Worte zu lesen: „Visum fuit in Lectoris commo„dum attexere Catalogum Populorum, Vrbium, Flu„minum, etc. Britanniae antiquae, ex Cl. Cam„deno, ad intelligendos historiae et geographiae „scriptores vetustos apprime vtilem. Endlich beschliessen die lezte Seite: Praecipua regionis nostrae (nemlich Gros-Britanniens) loca Latine reddita.

352. Gozadinis (Ludewig de)

Hat Consilia Juris geschrieben, welche Lugd. 1541 folio, und ex editione Petr. *Vendramoeni* Venet. 1541. fol. herausgekommen.

353. Grischow (Augustin).

War ein Professor der Mathematik zu Berlin, und ordentliches Mitglied der dasigen Königl. Preussischen Akademie der Wissenschaften, wo er auch in seinem 67 Jahre 1749 den 10 Nov. verstorben. Seit 1727 hat er alle Luftbegebenheiten beobachtet und niedergeschrieben, auch die dortigen vielerlei Arten von Kalendern verfertiget. s. Schmersahls Jüngstverstorbene Gelehrten I Band. 4 Th. S. 767. Ihm wird folgende Schrift zugehören: Introductio in philos. generalem etc. Jenae 1715; Sonst hat man von ihm: Erläuterung der Winter-Vorstellung, Berlin 1729, folio.

354. Grob (Johann)

Hat eine Schrift unter dem Titel: Dichterische Versuch-Gabe, herausgegeben, so zu Basel 1678 in 12 gedruckt ist.

355. Häveker (Johann Heinrich)

Ein Magister, war Pfarrer und Inspector zu Calbe an der Saale im Magdeburgischen von 1693 an, und lebte noch um 1711. Man hat von seiner Feder folgende Schriften: Renovirtes Bethel, oder erneuerte Kirche auf dem Schlosse zu Calbe, nebst angehängter Beschreibung der Stadt Calbe, Magdeburg 1708 in 4; Schaubühne der Religionen in der Welt, 1687, 4; Oeconomia salutis Symbo-

lica,

lica, oder die Ordnung des Heils in Sinn- und Vorbildern, Halle 1722, 8; Vorſchläge zur Gottſeeligkeit, Leipz. 1712, 8; Chronica von Calbe, Acken und Wanzleben, 1720 folio, mit Figuren, auch in 8 zu Halberſtadt; Homiletiſcher Commentarius über die Epiſtel an den Philemon, Leipz. 1709, 4; Grosherrlicher Königs-Saal, Leipz. 1710. 4; Neueröfnete güldene Pforte Evangeliſch-Luthriſcher Catechiſmus-Schule, Nürnberg 1684. 12.

356. Hagemann Andreas).

Hat eine diſſ. de agentibus propter finem zu Jena 1657 in 4 herausgegeben.

357. Hagiophilus (Chriſtianus)

Iſt ein erdichteter Name, unter welchem Chriſtian Lebrecht Müller, der im I Theil bei der 199 Zahl beſchrieben worden, verborgen liegt.

358. Hartmann (Hartmannus). †

Der ältere, von dem das A. G. L. handelt. Seine obſeruationes practicae ſind auch Colon. 1596. 4. und operâ *Winandi Gymnici* daſ. 1607 in 4 herausgekommen. Wir wollen nun noch mehrere Hartmanne namhaft machen, die im A. G. L. fehlen.

359. Hartmann (Jakob).

Das *Prognoſticon* deſſen von 1538 hat iemand, der ſich Henr. *Neotechnum* nennet, nebſt andern dergleichen Schriften, 1620 in 4 herausgegeben. Dieſe ſind die 6 Prognoſtica, 1. Jo. *Carionis* 1546, 2. Jac. *Hartmanni* 1538, 3. ein vor 300 Jahren zu Nürnberg gemachtes, 4. Theophraſti *Paracelſi*, 5. Anton. *Torquati*, 6. eines Mahometiſchen Pfaffen. Man hat auch noch eine andere Ausgabe von 1620 in 4 unter der Benennung: Vaticinium trin-vniſonum, die eine von Sebald Brand a. 1604, die andre von Joh. Carion 1547. und die dritte von Jakob Hartmann beſchrieben, alles von den ietzigen und künftigen Zeiten, ſonderlich von dem Hauſe Oeſterreich. Schriften von dieſem Schrot und

Korn werden von einigen sehr hoch geachtet, man wird indessen einen himmelweiten Unterscheid zwischen dergleichen dunkeln und blos menschlichen Wahrsagungen, und zwischen den göttlichen Offenbarungen von künftigen Begebenheiten, nach angestellter Vergleichung beobachten. Im übrigen aber machen sie sich sehr rahr, und bekömmt man sie selten zu sehen. Wer unterdessen seine Neugierigkeit vergnügen will, kann verschiedenes in folgender Sammlung, die man noch wol haben kann, antreffen: „Der neu-vermehrte Preussische Wahrsager, „oder wundersame Prophezeiungen von den Regenten des Kurfürstl. Hauses Brandenburg und Königreichs Preussen, und deren Besteigung des Kaiserlichen Thrones; nebst verschiedenen die Europäischen Staaten, sonderlich aber Polen, Oesterreich, „Frankreich, Schweden, und Moscau, u. s. w. betreffenden theils rahren, theils merkwürdigen „PROGNOSTICIS aus geheimen Nachrichten „und Urkunden sorgfältig zusammen getragen, und „der curieusen Welt zu fernerer Beurtheilung mitgetheilet von *ZOROASTER*. Engelland 1742 in 4, so die 2te Ausgabe ist, und aus zween Theilen bestehet. Man findet darinn Nachrichten von den Wahrsagungen des Bruder Hermanns im ehemaligen Kloster Lehnin, welches Lehninische Ueberbleibsel in den sogenannten Danziger Erfahrungen 1 Monat. 1742 aus Irrtum das Lehmannsche genennet wird: ferner vom Bruder Sebald: von Johann Wolf: von dem Stanisl. Nesca: vom Nic. Drabitius: von Christ. Cotter: von der Christina Poniatovia: von Joachim Greulich: von dem Pater Eustachius in einem Kloster bei Warschau: von dem Ermländischen Bischofe Joanne *Dantisco*: vom Johann Lichtenberger: von Joh. Carion: vom Joh. Crato von Kraftheim: vom Hantes Pantata: von Kampfen: von Joh. Warner: vom Nostradamus: von Samuel Zenker: von Joh. Hanken: von Simon Pauli: vom Anton

Tor-

Torqvat. Allein eine nähere Nachricht vom Jakob Hartmann habe ich vergebens darinnen gesuchet.

360. Hartmann (Heinrich Rudolph).

Erblickte das Licht des Lebens zu Leipzig 1689, studirte daselbst von 1706 an, empfieng 1709 die Magister-Würde, ward daselbst an der Petrskirche Katechet, 1713 aber Diakon zu Zwickau an der Marienkirche, woselbst er 1749 den 11 Jenners im 66 Jahre gestorben. s. Leipz. Gel. Zeit. 1749. 19 St. Beitrag zu den Erlang. Anmerk. 1749. 12 Woche, 192 S. Ich entsinne mich, von seinen Schriften irgendwo Nachricht gefunden zu haben: kömmt mir solche wieder für die Augen, so werde solche gelegentlichen Orts anzeigen.

361. Hartmann (Johann Adolph).

Empfieng das Leben zu Münster in Westphalen den 10 Merz 1680 von papistischen Eltern. Sein Vater war Adolph Heinrich, ein Kaiserlicher Notarius, der bei dem geistlichen Gerichte daselbst, welches man das Officialat zu nennen pflegt, als Procurator und Siegelbewahrer stand. Seine Mutter hieß Anna Katharina Rewing, die den 10 Octobr. 1680 starb, daher er 1681 eine Stiefmutter bekam. Unter 5 Geschwistern, von denen 4 frühzeitig sturben, war er der jüngste. Er hatte anfänglich einen Hauslehrer, kam darauf ins Gymnasium zu Münster, entschloß sich in den Jesuiter-Orden zu treten, wolte aber vorher die Weltweisheit weiter treiben, worin ihn Johann Rempe unterrichtete, ein Mann, welcher nachgehends zu den Benedictinern übergieng, und endlich Lutherisch wurde, worauf er auch Professor der Weltweisheit zu Helmstädt und Probst zu Schöningen geworden: ausserdem hörete er den P. Meir einen Jesuiten, und ferner den P. Knauf. Im Jahre 1698 vertheidigte unser Hartmann öffentlich Theses Philosophicas. Noch 1698 begab er sich, um in den Jesuiter-Orden aufgenommen zu werden, nebst andern über Düsseldorf und Cölln

nach dem Novitiat-Hause zu Trier, predigte 1698, 1699, und 1700 in den benachbarten Dörfern, und legte 1700 den 1 Jun. in der Kapelle des Novitiat-Hauses die sogenannte vota simplicia ab, welche denienigen, der sie übernimmt, so lange binden, als er in dem Jesuiter-Orden ist. Hierauf kehrete er wieder nach Münster, trieb 1701 die Weltweisheit und Dichtkunst, gieng nach Coesfeld, um sich die dasige Büchersammlung bekannt zu machen, und fieng den 3 Wintermonats an, andern Vorlesungen zu halten: auf sein Ansuchen versetzte man ihn von Coesfeld nach Düren im Jülichschen: auf weiteres Ansuchen um Versetzung, schickte man ihn nach Emmerich 1703, damit er hieselbst 2 Jahre lang die Beredsamkeit und Dichtkunst lehren möchte. Von 1705 an hielte er sich ferner, nach Gewohnheit der Jesuiten, bald hier, bald dort auf. So bald er seine Profession gethan hatte, suchte er 1713 die längstvorgehabte Reise nach Ostindien anzutreten, um sich als einen Missionar unter den Heiden brauchen zu lassen. Man trug ihm die Mission nach Tunqvin auf: er nahm den Vorschlag an, reisete über Holland nach Engelland, von wannen er zu Wasser nach Portugall über zu reisen gedachte. In dieser Absicht begab er sich zu Schiffe: da aber das Schiff unter Weges zu Vigos anlandete, faßte er den Entschluß, die Reise zu Lande durch Gallicien fortzusetzen, welches er auch that, und dergestalt durch Spanien nach Portugall kam. Kaum war er hier angekommen, so fieng sein Lebens-Plan an, eine ganz andere Gestalt anzunehmen. Zwei Tage vor seiner Ankunft waren die Portugiesischen Schiffe abgelaufen. Nun blieb er zwar noch einige Zeit lang, um auf andere Schiffe zu warten, allein unterdessen überfiel ihn die Portugiesische Hectik. Solcher Umstand bewog den Provincial der Jesuiten, unsern Hartmann zu Schiffe wieder nach Holland zu senden, damit er von hier wieder nach Westphalen kommen möchte: welches auch geschahe. Hartmann

hatte

hatte in Portugall allerhand Zweifel wider seine Religion bekommen: als er nun nach Paderborn gekommen war, schrieb er an einen gewissen Metropolitan auf der Hessischen Gränze, und bat ihn, sich mit ihm in ein Gespräch einzulassen, welcher ihn aber hierinnen nicht trauen wollte. Mittlerweile war er in Cassel gewesen, und hatte um Schutz gebeten: ob er gleich bei solchen Umständen sich wieder nach Hause begab, und zum Prediger im Paderbornischen bestellet wurde. Endlich gieng er 1715 nach Cassel, nahm die Evangelisch-Reformirte Religion an, bekam vom Landgrafen Karl den 3 Christmonats Anweisung zu einem jährlichen Gehalt aus der Kriegeskasse, so hernach um die Helfte vermehret ward, hielt nach gegebener Erlaubnis zu Cassel in dem Collegio Carolino eine öffentliche Rede, und abermals eine Rede 1716 am Geburtstage des Landgrafen, ward noch 1716 zum Lehrer der Weltweisheit und Dichtkunst am genannten Collegio bestellet, empfieng 1719 noch eine besondere Bestallung von gewissen Lebensmitteln, und blieb daselbst bis 1722, da er nach Marburg kam. Denn Johann Hermann Schminke, bisheriger Lehrer der Geschichtkunde und Wolredenheit, wurde nach Cassel als Raht und Vorsteher des Bücherschatzes berufen: und seine Stelle bekam unser Hartmann, blieb auch daselbst bis an seinen Tod, und lehrete die Weltweisheit, Geschichtkunde, und Beredsamkeit, hielt viele akademische Streitschriften, und viele öffentliche Reden: unter diesen Reden ist diejenige merkwürdig, welche er 1731 bei der Ankunft des verstorbenen Königs von Schweden zu Marburg hielt, zu deren Anhörung der König zwo Abgeordnete sandte, sonst aber den Redner mit zween güldenen Münzen von hohem Wehrte beschenkte. Im Jahre 1743 wurden ihm noch 100 Thaler zur jährlichen Besoldung zugelegt. Er war meistens schwächlichen Leibes; am Ende des Weinmonats 1744 befiel ihn plötzlich ein Schlagfluß, daß die Nacht darauf sein Ende erfolgte. Im

Jahre 1716 verband er sich ehelich mit Charlotten, einer Tochter Just Valentin Sonntags, Consistorial-Rahts, Dechants, und Predigers an der Martinskirche zu Cassel, mit der er einen Sohn, welcher bald wieder gestorben, und drei Töchter, zeugete. Seine viele Schriften, die ich der Menge wegen mit Zahlen unterscheiden will, sind folgende. (1) Historia Hassiaca, auditorum vsibus in compendium redacta, Pars I, historiam Hassiae ad annum vsque 1567 complexa: accedit Oratio inauguralis de Ludouici Barbati, primi Thuringiae et Hassiae Landgrauiorum patris natalibus et rebus gestis, dicta 1724. Dieser erste Theil trat zuerst in akademischen Streitschriften an den Tag, und ward vermehrter und verbesserter 1741 wieder aufgelegt. Die angefügte Rede ist diejenige, welche er gleich bei dem Antrit seines Professor-Amts in Marburg hätte halten sollen; die er aber, wegen verschiedenen Aufschubs, allererst 1724 gehalten. vergl. Ayrmanns Einleitung zur Hessischen Historie, in der Vorbereitung § 29, und von Senkenbergs Praeloquium ad Partem III Selectorum iuris et historiarum § 20, wie auch Budern in der von ihm vermehrten Bibliotheca Historica Struuiana, Tom. II. c. 24. § 6, und c. 21. (2) Historiae Hassiacae Pars II, historiam Hassiae ab anno 1567, ad finem belli tricennalis et pacem Westphalicam, siue ad annum 1650 complexa, Marburgi 1742. (3) Historiae Hassiacae Pars III, historiam Hassiae ab anno 1650 vsque ad finem imperii Caroli I et Ernesti Ludouici complexa, ibid. 1746. Er war Willens, auch die Historie der Linien von Rheinfels und Homburg, ingleichen Zusätze und Verbesserungen zum ganzen Werke, auch vollständige Register, in diesen dritten Theil zu bringen; allein der Tod übereilete ihn. Weil auch das Leben des verstorbenen Landgrafen Ernst Ludewigs von Darmstadt noch nicht fertig gefunden wurde, setzte es ein ander aus des Verfassers hinterlassenen Papieren auf. (4) Vitae Pontificum Romanorum,

Victo-

Victoris III, Vrbani II, Paſchalis II, Gelaſii II, et Calliſti II, Marb. 1728, 8, recuſae 1742, et auctae vita Honorii II. (5) Praecepta Eloquentiae rationalis, Marp. 1746, 8. (6) Hiſtorie der vormaligen und gegenwärtigen Gelehrſamkeit der Heſſen, Marb. 1725, Trimeſtre I--IV; Die Fortſetzung, ebendaſ. 1726, Trimeſtre I--IV; abermalige Fortſetzung, daſ. 1727, Trimeſtre I--IV; weitere Fortſetzung, daſ. 1729, Trimeſtre I und II; welches Werk ohne des Urhebers Namen gedruckt worden. (7) Inuicta Haſſorum fortitudo, in maioribus olim noſtris celebrata, in Sereniſſimo et Potentiſſimo Principe ac Domino, Domino Carolo, Haſſiarum Landgrauio, aliisque celeberrimis Haſſiae noſtrae heroibus, illibata et integra, Caſſellis 1720, 4. Dieſes iſt eine Rede, welche, unter ſeinem Vorſitz, von Johann Chriſt. Thalmann, aus Caſſel, gehalten wurde. (8) Oratio panegyrica, qua ſereniſſimis et clementiſſimis principibus ac dominis, D. Maximiliano, et D. Fridericae Charlottae, Haſſiae principibus, auſpicatiſſima fortunatiſſimarum nuptiarum foedera gratulatus eſt Jo. Reinh. *Regensburg*, Caſſellanus, ibid. 1720, 4, ſo eben dergleichen Rede iſt. (9) Oratio de antiquitate imperii Monarchici a condito vsque M. arceſſita et vindicata, habita a Carolo *Sturz*, ibid. 1721, 4, iſt gleichfalls ſolche Rede. (10) Panegyricus in coronationem ſereniſſimi ac potentiſſimi domini, Domini Friderici, Suecorum, Gothorum ac Vandalorum Regis, Haſſiae Landgrauii, dictus, ibid. 1720, fol. (11) Diſſertatio hiſtorica de Helena, Conſtantini M. Imperatoris matre Reſp. Joan. Zimmermann, Allendorf. ad Salinas, Marburgi 1723, 4. (12) Panegyricus Sereniſſimo et Celſiſſimo Principi ac Domino, Domino Carolo Haſſiae Landgrauio, quum natalem ille 72 celebraret, 1725 d. 14 Aug. dictus ab Eberh. Guſtauo de *Wülcknitz*, Equite Anhaltino, ibid. 4, wurde unter Hartmanns Vorſitze gehalten. (13) Gloria ſereniſſimi ac potentiſſimi principis ac domini, Caroli,

Haſſiae Landgrauii, iam ſeneſcentis non ſeneſcens, quam oratione ſolemni, quum natalem celebraret 73, d. 19. Cal. Sept. 1726 demonſtrauit Henr. Maur. *Arnoldus*, Caſſellanus, ibid. 4, auch unter ſeinem Vorſitze gehalten. (14) Diſputatio philoſophica, continens quaeſtiones quasdam miſcellaneas, pro gradu magiſterii, Reſp. Chriſtian. Frid. Lachenwitz, Gieſſa-Haſſ. ibid. 1726. 4. (15) Diſſertatio hiſtorico-politica de L. Cornelio Sulla, Reſp. Ge. Gothofr. Kesler, Arnsbaco-Haſſ. ibid. 1727. 4. (16) Vita Jo. *Kymaei*, Theologi, primi inter Haſſiae reformatores non poſtremi et Superintendentis Caſſellani tertii, Reſp. Jo. Joach. Kim, Ziegenhaina-Haſſ. ib. 1728. 4, wozu der Herr Raht Kuchenbecker einige Supplemente geliefert, mit der Aufſchrift: Einige Particularia von Jo. *Kymaeo*; in den *Analectis Haſſiacis*, Coll. VI. n. VIII. p. 473. (17) Diſſ. de priuilegiis Jeſuitarum, Reſp. Jo. Henr. Bachman, Neokircha-Haſſ. ib. 1726, 4. (18) Oratio funebris in obitum Ottonis Phil. *Zaunſchlifferi*, V. J. D. et Profeſſoris, dicta ad X Mart. 1729, ibid. 4. (19) Oratio funebris in obitum Jo. *Duiſingii*, Logices et Met. Prof., dicta die 16 Jan. 1730, ib. 4. (20) Vera mentis notio ex probatis ſcriptoribus eruta, Reſp. Jo. Phil. Dittmar, Rotenberga-Haſſ. ib. 1730. 4. (21) Theſes philoſophicae de anima humana, Reſp. Jo. Henr. Haſſelbach, Allendorfio ad Landsburgum Haſſ. ib. 1731. 4. (22) Arcemboldus, legatus pontificius, euangelicae in Suecia reformationis occaſio, Reſp. Jo. Phil. Ditmar, Rotenberga-Haſſ. ibid. 1731. 4. (23) Oratio funebris in obitum Cornelii van den *Felde*, V. J. D. et Prof. dicta ad d. 25. Sept. 1731. 4. (24) Transſubſtantiatio pontificia ex ipſis philoſophiae rationalis principiis reiecta, 1732. 4. (25) Diſſ. qua authentia ſacrae ſcripturae ex rationis humanae principiis adſtruitur, ib. 1732. 4. (26) Diſſ. qua exiſtentia dei a priori demonſtratur, ib. 1733. 4. (27) Metempſychoſis Pythagorae ab imputationibus abſurdis, liberata, ibid. 1733. 4, darinnen

innen er dem Irhoven nachgegangen, als welcher in ſeinem 1733 zu Amſterdam herausgegebenen Buche de palingeneſia veterum, ſeu metempſychoſi ſic dicta pythagorica, behauptet hatte, es wären hierdurch die unterſchiedene Veränderungen zu verſtehen, die die Seele beträfen, ehe ſie mit unſerem Leibe vereiniget würde, ſo lange ſie ſich in demſelben aufhielt, und wann ſie wieder von ihm ſchiede. Gegen dieſe Abhandlung, und Irhovens Buch, iſt *Wernsdorfii* diſſ. de metempſychoſi veterum non figurate ſed proprie intelligenda, Witt. 1741, 4, herausgekommen. (28) Diſſertatio de iudicis officio circa famae aut teſtium adſertionem, Marb. 1733. 4. (29) Diſſ. de origine cryptarum in eccleſiis chriſtianorum, ib. 1733. 4. (30) Diſſ. philoſophica de obligatione ſermocinantium, 1734. 4. (31) Diſſ. hiſt. polit. de concordatis nationis Germanicae, 1734. 4. (32) Panegyricus viro illuſtriſſimo et excellentiſſimo, D. Jo. Frid. L. B. de Stain, Aug. et Potentiſſ. Suecorum Regis, Haſſ. Landgr. Miniſtro Status intimo, et Conſiliario Sanctiori, Regiminis quod Caſſellis eſt Praeſidi, Academiae Marburgenſis Curatori, iuſſu Acad. Marb. dictus d. 25 Febr. 1735, ibid. 4. (33) Theſes philoſophicae de obligatione hominis circa diuitias, ib. 1735, 4. (34) Diſſ. philoſ. de ſtatu animae humanae poſt mortem, ib. 1735. 4. (35) Diſſ. hiſt. philoſ. de occaſionibus reformationis, 1736. 4. (36) Diſſ. hiſtorica de Triumuiris Romanae reipublicae funeſtis, 1736. 4. (37) Diſſ. philoſ. qua dei colendi obligatio, et fluens ex hac ipſa obligatione reuelationis diuinae neceſſitas, ex ipſa ratione euincitur, 1737. 4. (38) Oratio funebris in obitum Jac. van den *Velde*, Aug. Suecorum Regis Conſiliarii, et Archiatri primarii, Medic. Profeſſoris primarii, d. 27. Aug. 1737 dicta, in 4. (39) Diſſertatio, qua inquiſitionis pontificiae iniquitas ex ipſo eiusdem tribunalis catalogo, anni 1713. 6 Aug. Conimbricae publicato, euincitur, ibid. 1737, 4. (40) Diſſ. philoſ. de difficultate inueniendi veritates

tates, et enata ex earum inuentione voluptate, 1737. 4. (41) Diſſ. de eo, quod laudandum eſt in Societatibus Pontificiorum, 1737. 4. (42) Vita Innocentii IV, Pontificis Romani, 1738. 4. (43) Diſſ. philoſ. de officiis erga peregrinos, 1738. 4. (44) Diſſ. philoſ. de differentia theologiae naturalis et reuelatae, 1738. 4. (45) Diſſ. philoſ. de amplificanda cognitione humana, 1738. 4. (46) Diſſ. de officiis eorum, qui cum aduerſariis veritatem communicare volunt, 1738. 4. (47) Diſſ. qua Academia praeſens Marburgenſis eadem cum anno 1527 inſtituta oſtenditur, 1738. 4. (48) Diſſ. de anima brutorum, 1738. 4. (49) Diſſ. qua perſuaſionis paſſiuae, quae eloquentiae finis eſt, geneſis oſtenditur, 1739. 4. (50) Diſſ. philoſ. qua demonſtratur, animam humanam corrumpi non poſſe, 1739. 4. (51) Diſſ. de vſu et abuſu affectuum, 1739. 4. (52) Diſſ. quod Conſubſtantiatio non ſit haeretica, 1740. 4. (53) Diſſ. de Ambarualibus Pontificiorum, von den Kreuz-oder Bet-Wochen, 1740. 4. (54) Diſſ. geographica de vero Californiae ſitu et conditione, 1739. 4. (55) Oratio epithalamia, qua auſpicatiſſimis amoribus ſerenisſimi ac celſisſimi principis ac domini, D. Friderici, Haſſiae Landgrauii, et auguſtisſimae ac ſerenisſimae principis ac dominae, D. Mariae, ſerenisſimi ac potentisſimi regis ac domini, D. Georgii II Magnae Britanniae regis, filiae d. 27 Jun. 1740 quam deuotisſime gratulatus eſt, ibid. fol. (56) Diſſ. philoſ. qua eorum, qui iuuentuti educandae praeſunt, officia examinantur et demonſtrantur, 1740. 4. (57) Diſſ. inaug. philoſ. de ſtatu furioſorum in paroxyſmo conſtitutorum, 1740. 4. (58) Diſſ. qua academiae laudandae natura oſtenditur, eaque academiae Marburgenſi adplicatur, 1741. 4. (59) Theſes philoſ. de dependentia hominis a deo phyſica, et quae hinc fluit, morali, 1742. 4. (60) Diſſ. de intellectus diuini perfectione, eiusque prae humano praeſtantia, 1742. 4. (61) Diſſ. de eo, quod laudandum eſt in ſcriptore vitae propriae,

1742.

1742. 4. (62) Diſſ. de fine dei vltimo, per creationem mundi intento. 1742. 4. (63) Diſſ. de Comitatu Werrano, 1742. 4. (64) Diſſ. hiſt. de meritis Philippi Magnanimi in reformationem, tam extra Haſſiam, quam praecipue in ipſa Haſſia, 1742. 4. (65) Oratio funebris in obitum Jo. Chriſt. *Kirchmeieri*, S. Theol. Doct. et Prof. primarii, dicta d. 20 Mart. 1743. (66) Diſſ. de iure Directorum in Circulis S. R. Imperii, 1743. 4. (67) Coniecturae de ſtagno Crodonis, vulgo dem Crodenpohl, propę Eſchwegam, 1743. 4. (68) Diſſ. de praeiudiciis eorumque abuſu et vſu, 1743. 4. (69) Diſſ. de priſcis Haſſiae incolis, 1743. 4. (70) Diſſ. qua priſcorum Haſſiae incolarum ſtatus oeconomicus, politicus, militaris, et religioſus ſiſtitur, 1744. 4. (71) Diſſ. phil. de imagine dei in homine primaeuo, fini eius conuenientiſſima, 1744. 4. (72) Vita Innocentii II. Pont. Rom. 1744. 4. Auſſerdem hat er noch manche Rede gehalten, die nicht gedruckt iſt; er hat auch viele Einladungs-Schriften zu den Reden anderer herausgegeben. ſ. Joan. Sigismundi *Kirchmeieri* Programma funebre in obitum Jo. Adolphi Hartmanni; *Praefationem* ad Partem III Hiſtoriae Haſſiacae Hartmanni; Götting. gel. Zeit. 1744; Schmerſahls zuverläß. Nachr. von iungſtverſtorb. Gelehrten 2 Band. 1 St. 69 und folgg. S.

362. Hartmann (Johann Zacharias)

Ein Profeſſor der Rechte zu Kiel, ward nachher als königlicher Hofraht nach Hannover berufen, und ſtarb daſelbſt den 18 Aprilmonats 1742. Man hat von ihm gewiſſe Reſponſa, welche bei folgender Schrift ſtehen: „Georg. Lud. *Boehmeri* commenta„tio de inueſtiturae ſimultaneae non deſiderata re„nouatione, eiusque impuni omiſſione: in primis „quoad ſucceſſionem illuſtriſſimae *Münchhuſiorum* „gentis iu caſtrum et feudum Dornburgenſe. Acce„dunt Juſt. Henning. *Boehmeri*, Jo. Zach. *Hartmanni*, „et Henr. Chriſt. *Senckenbergii* reſponſa, nec non „doçu-

„documenta alia. Gottingae 1741, 4. Ingleichen folgende Abhandlungen: Diss. de differentiis iuris Pomeranici et prouincialis Rugiani, Kilonii 1730; de coniugibus incantatis eorumque separatione, ed. 2. Jenae 1731; de iuris canonici testamento, testamenti Lubecensis causſa, Kil. 1730; de vsu limato mandatorum sine clausula, consilii Caesareo-Imperialis aulici et camerae, Helmst. 1725; de Alberto Animoso, fidelitatis in domum Augustam et imperium exemplo, Kil. 1726; Commentarium de vicariatu Saxonico per Frisiam Orientalem, Lipſ. in 4. u. s. w.

363. Hartmann (Thomas).

In dem Catalogo MSCtorum *de Ludevvig* p. 42. num. 192. stehet Collectio miscella monumentorum plurium, facientium ad historiam et ius publicum ab anno 1500-1610. In dieser Sammlung befand sich Zahl 30 folgende lateinische Schrift: Thomae HARTMANNI *Lucensis* de tumultu a rusticis in Austria excitato, 1595, in folio.

364. Hartung (Johann Christoph).

Der hochehrwürdige Herr D. Jöcher schreibet zwar im 2 Theile auf der 1389 Seite, Johann Jakob Hartung wäre Johann Christoph Hartungs Bruder gewesen: allein man findet im A. G. L. keinen Johann Christoph Hartung. Dieser hat herausgegeben: Jo. *Brunnemanni* enchiridion logicum, ex Aristotele concinnatum, Jen. 1684, 12; Metaphysicam iuridicam, qua praecepta et distinctiones metaphysicae exemplis ex iurisprudentia illustrantur, Jen. 1692, 8; Diss. de apocha, Jen. 1689, 4; Diss. de redemtione vexae, Jen. 1692, 4.

365. Hattyser (Libocius). †.

Seine analysis iuris feudalis, cum aurea bulla, et epistola decretali de iure Electorum, ist Augustae Trebocorum 1608 in 12, sonst auch Hanou. 1621 in 12, und 1649 in 12, herausgetreten.

366.

366. Haverkamp Sigebert).

Dieser berühmte Mann war Anfangs fast eilf Jahre lang Prediger in einem kleinen Dorfe auf der Insel Werflakke, zwischen Holland und Seeland, wie aus dem *Thesauro Epistolico La Croziano*, an der unten anzuführenden Stelle, ersehen werden kann, und kam hernach nach Leiden als Professor der Historie, griechischen Sprache, und Beredsamkeit, wo er 1742 den 25 April verstorben, nachdem er sein Leben auf 58 Jahre und etliche Monate gebracht hatte. Seine Schriften sind: ein Tractat de nummis contorniatis; eine Ausgabe von *Tertulliani* Apologetico in 8; desgleichen ist Jo. Baptistae *Ottii* Spicilegium s. Excerpta ex Flauio Josepho ad Noui Testamenti illustrationem cura Sigeberti Hauercampi zu Leiden in grossem 8 herausgekommen; siehe Leipz. gel. Zeit. 1742. 10 St. 86 und 87 Seite, und *Bibliotheque raisonnee* Tom. XXVIII. 1742. Part. II. article 2. page 278 u. f. Bekannt ist auch Haverkamps schöne Ausgabe der Werke *Flauii Josephi* vom Jahre 1726, dabei er grossen Fleis angewendet. Als er bei dieser Ausgabe wünschete, daß iemand sich die Mühe nehmen möchte, die griechische Schriften des neuen Testaments, wie Raphel aus dem Xenophon, Polyb, Arrian u. s. w. gethan, aus des Flav Josephs Werken erläutern, oder, was zu derselben Erklärung dienen könte, zusammen suchen möchte: leistete solches Johann Baptista Otte in dem angezeigten Spicilegio, bei welchem Werke man, gleich nach der Vorrede 2 Proben von 2 andern Werken siehet; nemlich dieses Ottens Lexicon über den Joseph, und hernach ein Stück aus einer historia ecclesiastica Anti-Baroniana, welche Johann Heinrich Otte, ein Vater des vorigen, aufgesetzet gehabt. In dem grossen *Thesauro Italico*, den Peter von der Aa zu Leiden von 1704-1723 in grossem Folio hat drucken lassen, stehen unter andern folgende Schriften, bei denen sich Haverkamps Fleiß beschäfti-

ſchäftiget hat: Laur. *Pignorii*, Canonici Taruiſini, Origines Patauinae, et Antenor, latine vertit ſuisque notis auxit Sigeb. Hauercampus; wiederum *Camilli Peregrinii* Diſſertationes de veteri ſignificatu vocis Portae, et de origine antiquae familiae di Colimenta, nunc primum ex italico latine vertit Sig. Hauercampus; dann: Jo. Nicolai *Doglioni*, Belluneniſis, Diſſertatio de origine et antiquitate ciuitatis Belluni, eiusque variis fatis, maximeque memorabilibus, Sigeb. Hauercampus latine vertit, praefationem et indices adiecit; wiederum: Phil. *Paruitae* nobilis Panormitani, J. V. D., et Leon. *Auguſtini*, Senenſis, Sicilia numiſmatica, nunc primum, additis Hub. *Goltzii*, Vinc. *Mirabellae*, Pet. *Carrerae*, Auguſtini *Inueges*, aliorumque, Siciliae deſcriptione, et in numiſmata ſingula explicationibus, ingenti numero tabularum, edita ſparſim apud alios et inedita numiſmata complectentium, locupletata, et perpetuo commentario illuſtrata, ſtudio et induſtria Sig. Hauercampi, etc.; ferner: Alex. *Burgos*, Meſſanenſis, Profeſſ. Patauini, Deſcriptio terrae motus Siculi A. 1693. Ex italico in latinum tranſtulit, ſuasque curas adiecit Sigeb. Hauercampus; ingleichen: Pet. *Carrerae*, Agathaei, Sacerdot. Panormitani, Diſquiſitio de vero ſignificatu numiſmatum quorundam Meſſanenſium, ſeu Mamertinorum, Catanenſium, etc. ſiue refutatio et cenſura oppoſitionum F. D. Mariani *Perelli*, Sigeb. Hauercampus latine vertit, praefationem et indices adiecit; weiter: Ichnographiae Syracuſarum antiquarum explicatio, vt et numiſmatum aliquot ſelectiorum rei publicae eiusdem liberae, et regum, qui in illa dominati ſunt, auct. Vinc. *Mirabella* et *Alagona*, Patric. Syracuſ., ex italico latine reddidit et notis illuſtrauit Sig. Hauercampus; abermals: Jac. *Bonanni* et *Columnae*, Ducis Montalb., Syracuſarum antiquarum illuſtratarum Libri II, Sigeb. Hauercampus ex italico latine vertit, notas, figuras et indices adiecit; darauf: Antiquitates Caltageronis vrbis pulcherri-

mae

mae Siciliae, auct. P. *Mario Pace*, ex italico latine vertit, recenſuit, notulas atque indices adiecit Sig. Hauercampus; nicht weniger: *Auguſtini Inueges*, Sacerdotis Siculi, Saccenſis, Carthago Sicula, ſiue opus hiſtoricum, in III diuiſum libros, --ex italicis latina fecit, praefationem atque indices adiecit Sig. Hauercampus; wie auch: Joſephi Vinc. *Auriae*, I. V. D., Panormitani, notitia hiſtorica originis et antiquitatis Cephaledis, vrbis Siciliae, ex italico latine vertit, recenſuit, notulas adiecit, atque aliquot nummis auxit Sigeb. Hauercampus; nächſtdem: Ant. *del Re*, Tiburtini, Antiquitates Tiburtinae, in II Partes diuiſae, acc. defenſio Aquae Anienis, nunc Teuerone, quae omnia latine ex italico vertit, praefationes, notulas, elenchos, indices ac tabulas ichnographicas adiecit Sig. Hauercampus; endlich: *Scipionis Mazzellae* Situs et antiquitas Puteolorum locorumque vicinorum, quae in amoeniſſimo eiusdem agro inueniuntur, vt et rerum memorabilium, quae Cumis, Baiis, in Miſeno, aliisque vicinis locis adhuc extant, ex italicis latine vertit, praefationem et indices adiecit Sigeb. Hauercampus. Er hat auch *Lucretii* de rerum natura libros VI zu Leiden 1725 in 4 herausgegeben. Der Titel lautet alſo: „Titus Lucretius *Carus*. Cum „notis integris Dion. *Lambini*, Ob. *Gifanii*, T. Fa„*bri*, Th. *Creech*, et ſelectis Jo. Bapt. *Pii* aliorum„que obſeruationibus. Cura et ſtudio Sig. *Hauer*„*campi*, qui et ſuas et Abrah. *Preigeri* annotationes „adiecit. Praemiſſae ſunt priorum editionum dedica„tiones et praefationes. Acc. variae lectiones ex „notis Iſ. *Voſſii* ac multis MSS. et impreſſis codici„bus, interpretatio Th. *Creech*, Dion. *Lambini* et „Ob. *Gifanii* Prolegomena etc. Lucretii vita etc. in „2 Tomis auf 1683 Seiten. Man findet überdas von ihm drei gedruckte Briefe an den ſeel. la Croze zu Berlin, welche in dem *Theſauro Epiſtolico La Croziano* Tom. I. p. 150. 151. 152 ſtehen; woraus

Die Sammlung (Kassel).

Der Verfasser dieses Aufsatzes, Herr Hofrath Schlichthorst, hat sich durch seine Schriften über Hannover, Braunschweig und Oldenburg, und durch seine Zeitschrift, Hannoverisches Magazin, als einen Mann bekannt gemacht, der mit Kenntnissen, Einsicht und Liebe für sein Vaterland, Gegenstände seiner Forschungen und Darstellungen wählt, und sie mit Fleiß und Sorgfalt behandelt. Auch in dem vorliegenden Aufsatze hat er diesen Ruf gerechtfertigt. Er hat sich nicht damit begnügt, die Geschichte der Sammlung, ihre Schicksale, ihre Vermehrungen, ihre Aufstellungen, ihre Verluste, ihre Wiederherstellungen

habt: und als diese 1742 gestorben, ehelichte er Susanne Katharine, seines Amts-Vorgängers Deckards Tochter, welche ihm 3 Söhne und eine Tochter gebahr, von denen der älteste Sohn Johann Karl, und die Tochter Helena Susanne, ihn überlebten, s. Hr. Biedermanns Noua Acta Scholastica 1 Band. 10 St. Leipz. 1749. 8. Zahl 3, S 779 u. folgg.

368. Hechler (Johann Wilhelm). †.

Das A. G. L. sagt von seinem Leben weiter nichts, als dieses: „ein Philosophus zu Giessen, florirete um 1667. Eine nähere Nachricht ist folgende. Er war Magister der Weltweisheit, kam von Giessen 1667 den 10 Märzmonats als Rector der Schule nach Idstein, und 1672 als Definitor und Pastor nach Strinz-Trinitatis, einem Dorfe dieses Namens bei Idstein, bei welchem Amte er zugleich als Assessor im Idsteinischen Consistorio ordentlich erschienen, und starb 1700. s. Biedermanns Noua Acta Scholast. 1 Band. 8 St. Leipz. 1749 in 8. 624 S.

369. Hortich oder Horter (Kilian).

Solchen Namen führet ebenderienige Mann, den man in der gleichfolgenden 370 Zahl beschreiben wird. Man bemerket solches, damit nicht einige sich irren, und aus einem einzigen Manne zwo oder 3 machen mögen.

370. Hurtich (Kilian).

Man hat ihn nicht nur Hurtich, sondern auch Hortich, und Horter genennet, wie er selbst davon in dem bald anzuführenden so genannten Stipendien-Buche den Vers gemacht:

Misnia nos *Hortich* vocat, et Pomerania tota
Horter, Γερμανίας Graecia, nomen idem est.

Er war ein Magister, und von 1611 an lutherischer Prediger an der Lieben-Frauen-Kirche zu Aken an der Elbe im Herzogtume Magdeburg. Er lebte aber mit dem Rahte der Stadt in grossem Streite und hatte viele Verdrieslichkeit: welches eines Theils

daher rührete, weil er von der Dom-Dechanei zu Magdeburg den Beruf erhalten hatte, wodurch der Gemeine das Jus Patronatus entgangen; andern Theils daher, weil er die Laster der Vornehmsten dieses Orts scharf und freimühtig bestrafte. Es kam endlich so weit, daß er den 4 October 1618 ins Exilium wandern muste: wo er aber hingekommen, und wann er gestorben, ist nicht bekannt. Sein Nachfolger im Amte Werner Denske kam in gleiche Umstände, daher er 1624 von Aken wegzog, und zu Eisleben Pfarrer und Consistorial-Beisitzer ward. Daß übrigens Hurtich ein gelehrter und gottseliger Prediger gewesen, bezeugen, ausser seinen Schriften folgende Zeugnisse. D. Olearius nennet ihn Aquensium Pastorem vigilantissimum. M. Corber P. L. C. nennet ihn doctum caput et bonum, piamque fortemque eccleliolae columnam. Seine Schriften sind: Ein guter Antreiber, h. e. das Stipendien-Buch, Wittenberg 1616; eine Leichpredigt auf Johann Pflugmachern, seinen Vorfahren im Amte, über 2 Timoth. IV. 7, so zu Wittenberg 1612 gedruckt worden; Drei Jubelpredigten, über Psalm LXXV, wir danken dir, Gott, u. s. f. (nicht Psalm XV, wie Bruno sagt,) ferner über Röm. III, Es ist hier kein Unterscheid u. s. f. über das Evang. am 20 Sonnt. nach Trinitatis, so zu Magdeburg 1618 aus der Presse getreten, s. Lauda-Dei Valeriani *Brunonis* Monumentum mutilum vrbis in Aquis, das ist, Ein zerstümmeltes Denkmal der Stadt Aken an der Elbe, Zerbst 1711 in 4. 8 Kap. Seit. 50. 53. 54.

371. Jacob (Florens).

Legte sich auf die Gottesgelahrheit zu Paris, und gab 1595 eine Schrift für die weltliche Macht des Pabstes heraus, die ihm viele Ungelegenheiten verursachte. Er kam darüber ins Gefängnis, und ward genöthiget, zu wiederrufen, und öffentliche Abbitte zu thun. s. *Thuani* Histor. Libr. 114. p. 700. edit.

edit. francof. von Mellen im Hamb. Briefwechſel der Gelehrten, 1751 in 8, 696 u. 697 Seite.

372. Jacobäus (Johann).

Iſt vermuhtlich vorlängſt geſtorben, und hat 1704 zu Koppenhagen eine Diſp. de Scythae prae barbaro praerogatiua, ad Coloſſ. III. 11. herausgegeben.

373. Jacobäus (Oliger). †

Eine Nachricht von ſeinem Muſeo Danico, mit *Olearii* Gottorfiſcher Kunſtkammer verglichen, ſtehet in des Stargardiſchen Profeſſors Herrn Joh. Dan. Denſo Monatlichen Beiträgen zur Naturkunde.

374. Jacobatius (Jakob).

Schrieb: Defenſorium iuris pacis und unvorgreifliches Bedenken in Sachen des Päbſtlichen Bannes in dem Bisthum Strasburg, 1604 in 4. Er nennet ſich Beneuentanum: wer er aber eigentlich geweſen, kann ich iezt nicht berichten.

375. Jacobi (Joh. Philipp).

Ich vermuhte, daß dieſer nicht mehr am Leben ſey. In dem Catalogo MSCtorum J. P. *de Ludewig* p. 89. n. 452. kommt vor: J. Phil. Jacobi, königl. Preuſſiſchen Hof- und Kammergerichts-Sekretarii und Protokolliſten, Reiſebeſchreibung nach Holland, 1710. fol. 2 Alph.

376. Jacobi (Ludewig Friederich).

Hat eine diſſ. de Bismutho zu Erfurt in 4 herausgegeben.

377. Jägel (Abraham.)

Iſt der Abr. Jagel, welchen das A. G. L. bei dem Namen Jagel beſchreibt. Er wird von einigen Jägel, Jaegel, geſchrieben.

378. Jael (Curtius).

Hat ohne Benennung des Jahres, ohne Zweifel im vorigen Jahrhundert, folgende Schrift herausgegeben; Laus vlulae ad vlulantium patres conſcri-

pros, Glaucopoli, in 12. so ein paar mal gedruckt worden. Es scheinet ein erdichteter Name zu seyn.

379. Jaentico (Ernst Gottlieb Friederich).

Er war 1709 zu Regenwalde, wo sein Vater Johann Jaentico Probst gewesen, geboren, und ward Frühprediger und Diakonus zu Trepto in der Uckermark, allwo er 1747 aus der Welt abgegangen. Er hat 17 6 am Stargardischen Gesangbuche gearbeitet, und sonst eine Diss. über 1 Timoth. III. 2. geschrieben. s. Hamb. gel. Berichte 1747 im 93 St. 738 und 739 S. Die leztere Schrift ist eine diss. epistolica de episcopo vnius vxoris viro, auf drittehalb Bogen, um 1734 oder 1735, als er noch in Stargard war; den Inhalt kann man angezeigten Ortes nach Belieben finden.

380. Jäschke (Abraham).

Ein Magister, hat folgende Schriften herausgegeben: Diss. de Plinio iuniore rhetore, Lips. 1698. 4; Diss. de eo, quod nimium est in theologia naturali, ibid. 1699 auf 2 Bogen; Theologia naturalis gentilium secum pugnans, Resp. Jo. Ge. Schulze, ib. 1700, 3 Bogen, worin er zeiget, daß so wol der Heiden Begrif, den sie sich von Gott und seinen Eigenschaften machten, als auch ihre heilige Handlungen, miteinander streiten, und sie folglich keine Entschuldigung haben, weil sie sich um bessere Erkenntnis und Anbetung des wahren Gottes hätten bekümmern sollen; ferner: Geistliches Seelen-Präservatif, Breslau 1710 in 12.

381. Kahle (Martin).

Starb als Consistorialraht, Inspector, und erster Domprediger zu Magdeburg 1742. Herr Götten hat einige Nachricht von ihm gegeben, vergl. Hamb. Ber. 1742. 72 St. Man hat von ihm: Der Vorzug der Gläubigen vor den Unbekehrten im Leben und Sterben, aus dem Evangelio am 10 Sonntag nach Trinitatis vorgestellet, Magdeb. 1735 in 4;

Eine

Eine Leichenpredigt auf Joh. Erdm. Witte, Magdeb. 1724, folio. u. s. f.

382. Keyßler (Johann George).

Lebte im Hannöverischen für sich, und ist den 21 Jun. 1743 im Sachsen-Lauenburgischen mit Tode abgegangen, war ein grosser Liebhaber der Teutschen Altertümer, und vermachte alle seine dahin gehörige Handschriften dem berühmten Herrn M. Gottfried Schütze zu Altona, in dessen Hände sie auch gekommen. Folgende Schriften gehören ihm zu: Diss. de cultu Solis, Freii et Othini, welche an der neuern Hällischen Ausgabe von Eliae *Schedii* Werke de Diis Germanorum angehänget worden; Antiquitates selectae septentrionales et celticae, Hannover 1720 in 8; Reisen durch Teutschland, Böhmen, Hungarn, Schweiz, Italien und Lothringen, Hannover 1740 und 1741 in 4, so 1751 von neuem zu Hannover aufgelegt worden nebst Herrn Gottfried Schützens Vorrede von dem Leben Keyßlers, und mit Zusätzen. Ein mehreres siehe in besagter Vorrede Herrn Schützens, vergl. mit Hamb. Ber. von gel. Sach. 1743, 66 St. 1751, 89 St. Gött. gel. Zeit. 1750, im Dec. Berlin. Crit. Nachr. 1751, 24 St. Berlin. Zeit. 1751, 69 St. Hall. Histor. Sammlungen 3 St. 1751 in 8.

383. Korte (Jonas).

Hat eine Reise ins gelobte Land u. s. f. gethan und seine Reise beschrieben, glaubte daß Christus noch auf Erden ein Reich aufrichten würde, war übrigens ein gottseeliger Mann, und starb in seinem 65 Jahre zu Altona gegen Ende des Jahres 1747. Er hatte etliche Brüder, die, wie er selbst, unverheirahtet waren, und mit ihm zu Kopenhagen, Flensburg, u. s. w. wo sie offene Läden hatten, den Buchhandel trieben. s. Hamb. gel. Ber. 1748, 16 St. S. 121-124. Seine Reisen nach dem gelobten Lande, Egypten, dem Berge Libanon, Syrien und Mesopotamien, sind zu Halle 1743 in 8 hervorgetreten,

ich werde alles thun, was meine Kräfte mir erlauben, um dir zu helfen.

lahrheit unterwiesen, wie er denn, pro facultate docendi theologica, unter D. Johann George Neumann eine diss. de praeconio euangelii, ante diem extremum solemniter iterando, vertheidigte. Nachgehends ward er 1701 zu besagtem Wittenberg Prediger an der Hauptkirche zu St. Marien: wobei Neubauer muhtmasset, daß er vielleicht in die Stelle seines Bruders, M. Polykarp Kunads, welcher Adiunct der philosophischen Fakultät und Prediger zu Wittenberg gewesen, aber frühzeitig gestorben, gekommen seyn möchte, welches ich nicht entscheide. Noch 1701 wurde er zu Wittenberg mit der höchsten Ehre in der Gottesgelahrheit bekleidet, wie Neubauer sagt: oder vielleicht 1702, in welches Jahr er Neumanns oben angezogenes Programma setzet. Im J. 1702 rief man ihn nach Zerbst als Pfarrer an dasiger so genannten neuen oder Dreifaltigkeitskirche, und zum Lehrer der lutherischen Gottesgelahrheit und der Grundwissenschaft an dasiger hohen Schule, an die Stelle des D. Johann George Privius. Nachgehends ward er Superintendent auf St. Annaberg im Kursächsischen Erzgebirge; aber 1725 kam er nach Eisleben als Generalsuperintendent und Präsident des Consistoriums, nachdem diese Stelle seit dem Abzuge des Hochwürdigen Herrn D. Deylings nach Leipzig einige Jahre offen gestanden, in welcher Würde er im 72 Jahre seines Alters 1746 Todes verblichen. Von seiner Weise zu predigen führet Neubauer als etwas besonderes an, daß er ihn 1740 zwar das Evangelium verlesen, aber einen andern Spruch erklären hören: welches Neubauer einiger massen billiget, ich aber nicht beurtheilen mag. Was Neubauer von seinen Schriften hat, ist folgendes: (1) De idea Dei in homine. (2) De atheis. (3) De operationibus daemonum in mundo. (4) De Platonico moriente. (5) De officio summorum imperantium circa libros religionem spectantes. (6) De praeconio euangelii ante diem extremum solemniter iterando, disp. anti-chiliastica,

unter D. Johann George Neumanns Vorsitz, zu Wittenberg. s. Joh. Heinr. Schönbach in Neumanni vita p. 29. (7) De sapientia dei in mysterio abscondita. (8) De verbis Psalmi XL. Dominus de me cogitat! (9) Discrimen vocationis ac tentationis ministrorum ecclesiae, et quae ad illud euoluendum pertinent, Synodo fratrum ad placidum colloquium et amicam disquisitionem obtulit, R. M. Gottfr. *Mullero*, Pastore Wolkensteinensi, Annaebergae, 1711. (10) Consideratio theologica morbi conuulsiui et phantasmatum, quibus Annaebergae nonnulli homines vtriusque sexus ac diuersae aetatis hoc et superioribus annis misere conflictati fuerunt, consensu ven. Fac. Theolog. Wittebergensis Synodo fratrum ad placidum examen proposita, R. M. Christ. Andr. *Schuparto*, Past. Markersbacensi 1717. d. 28 Jul. Annabergae. (11) De communicatione laicorum sub vtraque specie ex Jo. *Gersonis* tractatu. (12) Collationem professionis fidei Tridentinae cum Augustana Confessione a Jo. *Ferlero*, Ordin. Praedic. Theol. Mag. Profess. et concion. emer. in conuentu ad aed. S. Mar. Magdal. Augustae Vindelicorum institutam, et sub titulo: *Lux et vmbra*, hoc ipso anno publici iuris factam, breuiter strictimque recenset, atque animaduersiones in eas scriptas synodo fratrum, vt in Augustanae Conf. celebritate saeculari Islebiae IV. Cal. Julii 1730. in acroaterio gymnasii maximo placida disquisitione ventilentur, proponit etc. R. Christoph. *Wetzelio*, Isleb. ad S. Andr. Diacono, Islebiae. Von denen bei dieser Disputirschrift gehaltenen Feierlichkeiten s. M. M. J. C. Erdmanns *Jubila Islebiensia* p. 85. 86. Wider solches Buch Joh. Ferlers hat auch George Michael Preu geschrieben, wovon unten (Zahl 452) dieses Theils nachzusehen. (13) Verschiedene Predigten, z. E. Abzugs- und Anzugs-Predigten. Von seinen zween am Jubelfest der Augspurgischen Bekenntnis gehaltenen Predigten ist Nachricht in M. Joh. Christoph Erdmanns *Jubilis Islebiensibus*, das

ist,

iſt, hiſtoriſche Nachricht von denen am andern evang. lutheriſchen Jubelfeſte der Augſp. Confeſſion in der Stadt Eisleben angeſtelleten Andachten und Solennitäten S. 11. und 68. (14) Eine Teutſche Bibel iſt in Eisleben in 8 durch ſeine Veranſtaltung mit einer Vorrede heraus gekommen. (15) Inſignia domus Saxoniae cum aquila nigra imperii Romani et alba Polonica, vetuſtis templi Annaemontani monimentis repraeſentata, omnibus atque ſingulis per vniverſam dioeceſin rite conſtitutis verbi diuini miniſtris, in imagine exhibet, laetumque de recens nato ex Maria Ioſepha Auſtriaca Saxonum duce nuntium adfert, Annaebergae, 1722, in 4; (16) Omnibus atque ſingulis per vrbem ac dioeceſin Annaemontanam rite conſtitutis V. D. miniſtris S. P. D. etc. Annaebergae 1725. d. 8 Mart. in 4. Iſt ein Programma valedictorium. (17) Programmata, quibus nouum Conrectorem, Dn. M. J. Gottw. *Stoepelium*, et nouum Rectorem, Dn. M. Gotthülf. Jo. Lud. *Dienemannum*, in Gymnaſium Islebienſe introduxit: illum 1737; hunc 1739. (18) Es iſt auch alle Jahr von ihm ein Programma herausgegeben worden, worin theils die Predigten, theils die Orationes latinae, welche zu Eisleben von den Predigern der Grafſchaft Mannsfeld gehalten werden müſſen, angezeiget werden: in welchen er einen guten Theil der Apoſtelgeſchichte und den Evangeliſten Matthäus abgehandelt hat. So weit reichen die Neubaueriſchen Nachrichten: ich bemerke nur noch: (a) daß er auch eine Diſp. de philoſophia barbarica zu Zerbſt 1706 gehalten, ſo aber zu Wittenberg gedruckt worden; (b) auch Diſp. de philoſophia prima, ſiue Metaphyſica, Seru. 1706; (c) daß die Diſp. de Platonico moriente, zu Zerbſt 1704, und (d) die de Atheis praecipue ſpeculatiuis, daſelbſt 1706 gehalten ſey; endlich (e) daß die de Sapientia dei etc. den völligen Titel habe: De ſapientia dei in myſterio abſcondita, collata cum theologia

gia

gia mystica Dionysii, vt aiunt, Areopagitae, ad 1 Corinth. II. 6. 7. Seruestae 1707 in 4.

385. Kunckel (Qvirinus).

Diesen haben nachstehende Schriften zum Verfasser: Scutum fidei, Heidelb. 1688. 12; Confutatio argument. J. B. *Carpzovii*, quibus probare annisus est, Papam esse Anti-Christum, Moguntiae 1687 12; Regula credendi, Heidelb. 1692. 12.

386. Kymäus oder Kymeus (Johann) †.

Zu Johann Adolph Hartmanns Lebensbeschreibung dieses Mannes hat der Herr Raht Kuchenbecker in den Analectis Hassiacis Coll. VI. n. VIII. eine Nachlese geliefert, wie oben bei einer andern Gelegenheit (Zahl 360) gesagt worden.

387. Lauenstein (Joachim Barward.)

Von ihm habe ich bereits in den zu Halle herausgegebenen Historischen Sammlungen zur Erläuterung der Teutschen Staats-Kirchen- und Gelehrten Geschichte III St. 1751 in 8. S. 266 einige Nachricht ertheilet; man findet dergleichen noch in Herrn Mosers Lex. der izlleb. Theologen S. 463 kürzlich, und noch mehr in Neubauers Nachrichten von Theologen S. 730-733, woraus ich gegenwärtigen Artikel verhandeln werde, da sonst auch Lauenstein selbst im 3 Theile seiner Hildesheimischen Kirchen- und Reformations-Historie von seinem Leben handelt. Dieser Lauenstein wird von einigen Joachim, von andern Joachim Bernhard genennet, hieß aber eigentlich Joachim Barward mit dem Vornamen; und kam zu Hildesheim im J. 1698 den 26 Jun. auf die Welt. Sein Vater war Joachim Christoph Lauenstein, vieljähriger Rahts-Herr daselbst, und seine Mutter Ursula Margaretha Albrechts. Seine Eltern hielten ihm anfänglich Hauslehrer, bis er das dasige Andreas-Gymnasium besuchen konnte; worauf er 1719 sich nach Helmstädt begab und 5 Jahre dablieb, in den morgenländi-

ländischen Sprachen Lakemachern, in der Weltweisheit Trevern, und in den heiligen Wissenschaften Johann Andreas Schmidten und Jonas Conrad Schrammen hörete, und unter des letztern Censur das letzte Jahr in der Collegenkirche den nachmittägigen Gottesdienst die mehreste Zeit verrichtete, wodurch er im predigen viele Fertigkeit erlangete. Im Jahr 1724 begab er sich auf die Baronei Schauen, und unterrichtete hier die ihm anvertrauete Jugend in Sprachen und in den Geschichten; bis er 1726 wieder nach Hildesheim kam, wo er um die zu St. Michaelis ledig gewordene Predigerstelle sich melden muste, worauf er 1727 den 26 Jenners zum Prediger erwehlet, und den 2 Hornungs von dem Superintendenten Reimmann und der ganzen Priesterschaft geordnet wurde, in welcher Bedienung er 18 Jahre gestanden. Im J. 1745 den 23 Aprilmonats bestellete man ihn zu der lange offen gewesenen Stelle eines Predigers an der Jakobskirche allda, und er ward den 16 Maimonats von dem Herrn Superint. D. Winklern eingeführet, wovon Hamb. Ber. 1745. 42 St. 335 S. zu sehen. Er hatte von Natur eine so durchdringende Tenorstimme, daß, wann er, auch in den größesten Kirchen, bei volkreicher Versammlung, predigte, man seine Worte doch noch in den nahe liegenden Häusern deutlich vernehmen konte: starb aber in seinem 49 Jahre 1746 den 12 Jul. Seine Schriften sind: (1) Meisterstück einer Jesuitischen Ironie. Hildesheim 1730 in 4. Es hatte nemlich nach der 1730 geschehenen Feirung des Confessionsjubelfestes der Hildesheimische Jesuit und Domprediger Pater Winand Hesselmann öffentlich vorgetragen, man habe zu St. Michaelis die Mutter Gottes gelästert, und mit schimpflichen Namen benennet; hatte die Lutheraner vor Marienlästerer und verruchte Leute gescholten u. s. w. Hierauf wurden etliche Personen eidlich abgehöret, berichteten aber das Gegentheil, und des Jesuiten Erdichtung ward

offenbar.

offenbar. Weil aber damals in Hildesheim eine kaiserliche Commission angeordnet war, zeigte Lauenstein seine Unschuld in obgedachter Schrift. (2) Hildesheimische Kirchen- und Reformations-Historie, in 12 Theilen, in 8, Hildesheim 1734 bis 1736. (3) Entwurf des Civil- und Kirchenstaats vom Bistum Hildesheim, Braunschweig 1736. 8. 4. (4) Historia diplomatica episcopatus Hildesiensis, oder diplomatische Historie des Bistums Hildesheim, mit Kupfern, Hildesheim 1740. 4. s. Deutsche *Acta Erud.* 212 Theil, 584 u. folg. S. (5) Vertheidigung der diplomatischen Historie des Bistums Hildesheim, Hildesheim 1741 in 4. Ich mache mich dieser Streitigkeit so wenig theilhaftig, als Neubauer; übrigens aber meldet dieser, welches mir auch sonst bekannt ist, daß einer von den gelehrten Herren Sammlern der *Nouorum Actorum Lipsiensium* der Frau Schröderin in Braunschweig eine Handschrift zum Verlag überschicket, unter dem Titel: Historische und critische Beschreibung der Herren Bischöfe von Hildesheim, s. Leipz. gel. Zeit. 1737. S. 127; daß aber die Schröderin solches Werk wegen dessen Weitläuftigkeit nicht verlegen wollen; dahingegen aber 1740 Lauensteins Hist. diplom. oder diplomatische Historie des Bistums Hildesheim, so nicht halb so stark war, verleget habe; ferner daß Lauenstein gemuhtmasset, daß wegen solcher Umstände in den *Nouis Act. Erud. Lips.* Martio 1741 eine scharfe Censur seines Buches erfolget wäre. (6) Censor Lipsiensis in historia Hildesiensi meliora doctus. Hildesheim 1743. 4. Ist eine Beantwortung der 86 Zweifel, die ihm in den *Supplem. ad Nou. Act. Erud.* Tom. V. Sect. II. p. 92 seqq. in Fragen vorgelegt worden. Unter seinen ausgearbeiteten Handschriften, die er noch ans Licht stellen wollen, befanden sich: (1) Specimen geographiae medii aeui pure diplomaticae, h. e. descriptio dioeceseos Hildensheimensis per pagos, tam maiores quam minores cum charta geogr. aeri incisa

(2) Di-

(2) Diplomatarium coenobii St. Michaelis in Hildensheim, cum notis historicis et geographicis. (3) Ducatus Brunsuicensis et Luneburgensis medii aeui, siue descriptio terrarum Brunsuico-Luneburgensium per pagos, cum tab. geogr. Uebrigens kann man von seiner Hildesheimischen Kirchen- und Reformations-Historie auch die Fortgesezte Samml. von 1737. S. 363-365 nachsehen.

388. Leigh (Johann George).

Ein Magister, und Prediger zu Kindelbrück in Thüringen, starb 1748, und hat sich durch folgende Schriften einen Namen zuwege gebracht: Evangelisch-homiletische Schatzkammer, oder reicher Vorraht von Dispositionen über die Evangelia der Sonn- Fest- und Apostel-Tage, Leipzig 1715 in 4; Epistolisch-homiletische Schatzkammer, oder disponirte Episteln auf die Sonn-Fest- und Apostel-Tage, Leipzig 1719 in 4; Erleichterte Prediger-Arbeit, bestehend in ausgearbeiteten Dispositionen über alle Evangelia, Episteln, una Parallel-Sprüche, Hannover 1728 in 8; Commentarius, oder exegetische und moralische Betrachtungen über den Propheten Jesaias, Braunschweig 1726-1739 in 4.

389. Limnäus (Johann) †.

Wegen seines Lebenslaufes ist noch folgendes zu merken. In Herrn S. W. Oetters Sammlung verschiedener Nachrichten aus allen Theilen der historischen Wissenschaften 2 Band 2 Stück 1749 in 8, stehen Num. 8: „Kurzgefaßte Lebensumstände des ehemaligen Brandenburg-Onolzbachischen „Geheimen Rahts und Kämmerers Joh. Limnäi, „geliefert von G. St. Diesen Lebenslauf hat Limnäus zum Theil selbst aufgesetzt, und das übrige Herr St.** hinzugethan, wo auch seine Schriften angezeigt werden. Sein Vater war George Limnäus, ein Professor der Mathematik zu Jena, der sich zuerst von λιμνη, ein Pful, diesen griechischen Namen gegeben, weil der Stammvater eigentlich

den

den Schweizerischen Namen Wien, d. i. ein Pful, oder eine stehende See, führete. vergl. Hamb. Ber. 1749. im 69 St.

390. Limmer (Augustin).

Von ihm hat man: Astrologische Anmerkungen, samt historischer Relation Europäischer Händel u.s.f. Leipz. 1675 in 4.

391. Limprecht (Andreas)

Im Catal. MSS. *de Ludevvig* p. 28. n. 119. stehet Chronicon Erfurtense, ab vrbis initio, ad annum 1544, fol. dessen teutschen Werks Titel eigentlich lautet: „Wahrhafte Denkwürdigkeiten der Stadt Erfurt. Dabei befand sich folgendes Werk: „Andr. „Limprecht ministerium ecclesiasticum Erfurtense, „d. i. das Evangelische Erfurtische Priestertum, darin „zu befinden alle evangelische Herren Seniores, Pfarr„herren, Neu-Prediger und Diakoni, welche allhier „in Erfurt von A. 1521 bis ins ietzige laufende Jahr „das Wort Gottes rein geprediget, aus unter„schiedlichen gedruckten und geschriebenen Schriften „fleißig aufgezeichnet. Man findet darin nicht nur die Namen, sondern auch kurze Lebensbeschreibungen: der ietzige Besitzer ist mir unbekannt.

392. Lindelof (Heinrich).

Hat eine dissertationem de philosophia in genere zu Jena 1658 in 4 herausgegeben.

393. Lindhammer (Leonhard)

Ein Magister, aus Regenspurg, ward 1682 den 7 Augustmonats Rector zu Sulzbach, 1686 Pfarrer zu Eismannsberg, 1690 Pfarrer zu Etzelwang, 1694 Vicarius in Eltersdorf, 1696 Pfarrer zu Buschendorf. Wie er nun schon zu Etzelwang wegen des Chiliasmi und Perfectionismi abgesetzet worden war: so kam er selbst zu Buschendorf dem Absetzen vor, forderte sich als ein Mann von vielen Gewissensscrupeln ab, und gieng nach Halle, wo er die schöne Auslegung der Apost. Geschichte herausgab, und

und als eine Privatperson starb. s. Biedermanns Noua Acta Scholastica 1 B. 2 St. Leipz. 1748. 8. S. 165. Allein es muß bei diesem Berichte der Nou. Act. Schol. ein Versehen seyn: es mag nun entweder die Person, oder den Vornamen anbetreffen; wo nicht etwan irgend ein ander Misverständnis dabei ist. Denn es hat Johann Ludewig Lindhammer eine Erklärung und Anwendung der Apostel-Geschichte zu Halle in folio herausgegeben. Allem Ansehen nach ist bei dem Berichte der *Nou. Act. Schol.* l. c. eine Verwechselung der Personen vorgegangen. Denn bekannter massen ist der hochverdiente Herr Johann Ludwig Lindhammer, Generalsuperintendent der evangelischlutherischen Kirchen in Ostfriesland, der Verfasser der ausführlichen Erklärung und Anwendung der Apostelgeschichte zu Halle 1725 folio, und zum andernmal mit einiger Veränderung 1734, welches Werk mit grossem Beifall aufgenommen worden, womit sonderlich Neubauer in seinen Nachrichten von Theologen S. 755 und 756 mag verglichen werden. Nun aber schreibt Herr Neubauer S. 752. 753: „Sein (nem„lich des Herrn Johann Ludwigs) Vater war Herr „Leonhard Lindhammer, welcher erst Rector im „Gymnasio zu Sulzbach, hernach Pastor zu ge„dachten Eismannsberg, ferner zu Ezelwang, und „endlich zu Eltersdorf, Tennenlohe und Puschen„dorf im Nürnberger Gebiete gewesen; 1732 aber den 30 Aug. im 82 Jahr seines Alters verstorben.

394. Lodinger (Martin). †.

Seine Trostschrift und Briefe sind durch Zeltners Besorgung 1733 zu Nürnberg wieder aufgelegt worden.

395. Löscher (Johann Caspar).

Ein Sohn Caspar Löschers, und leiblicher Bruder Valentin Ernst Löschers, kam 1677 auf die Welt, trieb seinen gelehrten Fleis zu Wittenberg, wo er 1700 Beigeordneter der Weltweisheitlichen

Fakultät geworden, ward aber 1703 zum Oberpfarrer in Lausig bestellet, erhielt 1709 die Licentiaten-Würde in der Gottesgelahrheit, 1710 die Superintendentur zu Rochliz, worauf er 1711 die theologische Doctor-Würde, und 1735 die Superintendenten-Stelle zu Leißnig bekam, woselbst er um 1752 die Schuld der Natur bezahlete. Er hat sich durch folgende Schriften der gelehrten Welt gezeiget: Obseruationum selectarum Fasciculus I et II; Verzeichnis Durchlauchtiger Personen, welche sich in theologischen Wissenschaften hervorgethan haben; Parergorum sacrorum Exercitationes XII; Merita Theologorum in rem literariam, Pars I; De Patrum Africanorum meritis singularibus, Lib. I. et II; Schauplatz heiliger Berge, I und II Theil. s. Hamb. Ber. 1752. 37 St. 305 S. Beitrag zu den Erlang. gel. Anmerk. 1752. 24 Woche. Ferner Disp. de peregrinationibus litterariis, Witt. 1697, wovon Struvens Bibl. philos. edit. Jo. Ge. *Lotteri* Ien. 1728 p. 330 zu vergleichen von den Obss. Sel. siehe Unsch. Nachr. 1703. 702 S. 1706. 228 S. von dem Verzeichnis Durchl. Pers. s. Unschuld. Nachr. 1713. 314 S. 1719. 1076 S. *Reimman.* Tom. I. Cat. bibl. p. 140 von den Parergis s. Unsch. Nachr. 1715. 1716. 1717. 1718. 1719. 1728. Von den Meritis theologorum s. Unsch. Nachr. 1722. Von den meritis Patrum Afric. s. Unsch. Nachr. 1723. 1726. u. *Buddei* Isag. L. 2. c. 3. §. 2. p. 488. Von dem Schauplatz heil. Berge s. Unsch. Nachr. 1730. Johann Anton Strubberg im Indice theol. eu. luth. p. 188 nennt ihn *Wittebergensem*, allein sein Vater Caspar war 1677 noch nicht zu Wittenberg, sondern zu Erfurt. s. Neubauers Lex. der Theol. S. 760. f.

396. Maclaurin (Colin).

Ein Professor der Grössenkunde zu Edinburg, Geheimschreiber der dasigen Philosophischen Gesellschaft, und Mitglied der Londenschen Akademie der

Wis-

Wissenschaften. Seine Vorfahren waren Besitzer der Insel Tirrie, an der Küste von Argyleshire; sein Grosvater Daniel zog nach der Stadt Inverara; sein Vater Johann war ein Geistlicher zu Glenderule, welcher drei Söhne hatte, unter denen der jüngste dieser Colin gewesen, welcher seinen Vater sechs Wochen nach seiner Geburt durch tödtlichen Hintritt verloren. Unser Colin Maclaurin erblickte das Leben zu Kilmoddan 1698 im Hornung, besuchte 1709 die hohe Schule zu Glasgow, wo er seinen Fleis fünf Jahre trieb, 1713 die Magister-Ehre annahm, und eine Probeschrift de grauitate schrieb; nach der Zeit aber studirte er für sich auf einem Landgute. Im Herbst 1717 ward er Professor der Mathematik zu Aberdeen; bei den Feiertagen von 1719 und 1721 besuchte er Londen, und ward 1719 ein Mitglied der Londenschen Akademie der Wissenschaften. Der Grosbritannische Gevollmächtigte zur Cambraischen Friedensversammlung, Lord Polwart, wehlete ihn 1722 zum Hofmeister seines Sohns, der auf Reisen gehen solte, mit welchem Maclaurin durch Frankreich nach Lothringen reisete: der Untergebene aber starb zu Montpellier. Von dar reisete er zurück zu seinem Professor-Amte nach Aberdeen, und erlangete 1725 das Professorat in der Grössenkunde zu Edinburg, indem er Nachfolger des Jakob Gregory ward, der Alters wegen seinem Amte länger vorzustehen nicht vermochte. Im Jahre 1733 traf er mit Annen, Walter Stewarts Tochter, eine eheliche Verbindung, und hatte 7 Kinder mit derselben, von denen ihn 3 Töchter, und 2 Söhne, Johann und Colin, überlebten. Er trug der Mediciniſchen Gesellschaft zu Edinburg vor, daß sie ein grösseres Feld der Gelehrsamkeit, nemlich alle Theile der Naturlehre, nebst den Altertümern des Vaterlandes, zum Gegenstande ihrer Untersuchungen nehmen möchte: welchen Vorschlag dieselbige sich gefallen ließ, und den Maclaurin zu ihrem Sekretär erkieſete. Es kamen verschiedene Aufsätze

Gestalt, wie sie in der europäischen Heilkunde gebräuchlich ist, sind sie nicht bekannt. Ihre Heilmittel sind Kräuter, Wurzeln, Rinden, Früchte, Blätter, Blüthen, Gummi, Harze, Oele, Fette, Salben, Pflaster, Tinkturen, Abkochungen, Aufgüsse, Pulver, Latwergen, Pillen, Zäpfchen, Klystiere, Einreibungen, Bäder, Dampfbäder, Räucherungen, Einathmungen, Einblasungen, Einspritzungen, Einschnitte, Aderlass, Schröpfen, Brennen, Glühen, Cauterisiren, Verbände, Schienen, Bandagen, Umschläge, Kataplasmen, Fomentationen, Waschungen, Gurgelungen, Augenwässer, Ohrentropfen, Nasentropfen, Mundwässer, Zahnpulver, Zahnpasten, Schnupftabak, Kautabak, Rauchtabak, Cigarren, Cigaretten, Pfeifen, Cigarrenspitzen, Mundstücke, Cigarrenetuis, Tabakbeutel, Tabakdosen, Schnupftabakdosen, Tabakmühlen, Tabakreiben, Tabakraspeln, Tabakschneidemaschinen, Tabakpressen, Tabakstampfen, Tabakmörser, Tabakkeller, Tabakspeicher, Tabakscheunen, Tabakschuppen, Tabakfabriken, Tabakmanufakturen, Tabakhandlungen, Tabakläden, Tabakbuden, Tabakhändler, Tabakfabrikanten, Tabakarbeiter, Tabakspinner, Tabakschneider, Tabakstampfer, Tabakmahler, Tabakpresser, Tabakpacker, Tabakverkäufer, Tabakkäufer, Tabakbauer, Tabakpflanzer, Tabakpflanzungen, Tabakfelder, Tabakgärten, Tabakbeete, Tabakpflanzen, Tabakblätter, Tabakblüthen, Tabakfrüchte, Tabaksamen, Tabakwurzeln, Tabakstengel, Tabakrippen, Tabakadern, Tabakfasern, Tabakstaub, Tabakasche, Tabakrauch, Tabakdampf, Tabakgeruch, Tabakgeschmack, Tabakgift, Tabakvergiftung, Tabakkrankheit, Tabakkrämpfe, Tabakschwindel, Tabakübelkeit, Tabakerbrechen, Tabakdurchfall, Tabakschweiss, Tabakspeichel, Tabakschleim, Tabakgalle, Tabakharn, Tabakstuhl, Tabakgestank, Tabakmiasma, Tabakansteckung, Tabakepidemie, Tabakendemie, Tabakepizootie, Tabakendemie, Tabakepizootie, Tabakseuche, Tabakpest, Tabakcholera, Tabakruhr, Tabakfieber, Tabakentzündung, Tabakbrand, Tabakgeschwür, Tabakausschlag, Tabakflechte, Tabakkrätze, Tabakräude, Tabakgrind, Tabakaussatz, Tabakschwindsucht, Tabakwassersucht, Tabakgelbsucht, Tabakschwarzsucht, Tabakmelancholie, Tabakmanie, Tabakwahnsinn, Tabakblödsinn, Tabakidiotismus, Tabakkretinismus, Tabakkrankheiten, Tabakkrankheitsursachen, Tabakkrankheitsanlagen, Tabakkrankheitsdisposition, Tabakkrankheitsprädisposition, Tabakkrankheitsmetastasen, Tabakkrankheitsmetamorphosen, Tabakkrankheitsmetaplasien, Tabakkrankheitsmetaschematismen, Tabakkrankheitsmetakrasien, Tabakkrankheitsmetakrisen, Tabakkrankheitsmetaphysiken, Tabakkrankheitsmetaphysiologien, Tabakkrankheitsmetaphysiologismen, Tabakkrankheitsmetaphysiologisten, Tabakkrankheitsmetaphysiologistinnen, Tabakkrankheitsmetaphysiologistenschulen, Tabakkrankheitsmetaphysiologistenschulmeister, Tabakkrankheitsmetaphysiologistenschulmeisterinnen, Tabakkrankheitsmetaphysiologistenschulmeisterschulen, Tabakkrankheitsmetaphysiologistenschulmeisterschulmeister, Tabakkrankheitsmetaphysiologistenschulmeisterschulmeisterinnen, Tabakkrankheitsmetaphysiologistenschulmeisterschulmeisterschulen, Tabakkrankheitsmetaphysiologistenschulmeisterschulmeisterschulmeister, Tabakkrankheitsmetaphysiologistenschulmeisterschulmeisterschulmeisterinnen, Tabakkrankheitsmetaphysiologistenschulmeisterschulmeisterschulmeisterschulen, Tabakkrankheitsmetaphysiologistenschulmeisterschulmeisterschulmeisterschulmeister, Tabakkrankheitsmetaphysiologistenschulmeisterschulmeisterschulmeisterschulmeisterinnen, Tabakkrankheitsmetaphysiologistenschulmeisterschulmeisterschulmeisterschulmeisterschulen, Tabakkrankheitsmetaphysiologistenschulmeisterschulmeisterschulmeisterschulmeisterschulmeister, Tabakkrankheitsmetaphysiologistenschulmeisterschulmeisterschulmeisterschulmeisterschulmeisterinnen, Tabakkrankheitsmetaphysiologistenschulmeisterschulmeisterschulmeisterschulmeisterschulmeisterschulen, Tabakkrankheitsmetaphysiologistenschulmeisterschulmeisterschulmeisterschulmeisterschulmeisterschulmeister, Tabakkrankheitsmetaphysiologistenschulmeisterschulmeisterschulmeisterschulmeisterschulmeisterschulmeisterinnen, Tabakkrankheitsmetaphysiologistenschulmeisterschulmeisterschulmeisterschulmeisterschulmeisterschulmeisterschulen, Tabakkrankheitsmetaphysiologistenschulmeisterschulmeisterschulmeisterschulmeisterschulmeisterschulmeisterschulmeister, Tabakkrankheitsmetaphysiologistenschulmeisterschulmeisterschulmeisterschulmeisterschulmeisterschulmeisterschulmeisterinnen, Tabakkrankheitsmetaphysiologistenschulmeisterschulmeisterschulmeisterschulmeisterschulmeisterschulmeisterschulmeisterschulen, Tabakkrankheitsmetaphysiologistenschulmeisterschulmeisterschulmeisterschulmeisterschulmeisterschulmeisterschulmeisterschulmeister, Tabakkrankheitsmetaphysiologistenschulmeisterschulmeisterschulmeisterschulmeisterschulmeisterschulmeisterschulmeisterschulmeisterinnen, Tabakkrankheitsmetaphysiologistenschulmeisterschulmeisterschulmeisterschulmeisterschulmeisterschulmeisterschulmeisterschulmeisterschulen, Tabakkrankheitsmetaphysiologistenschulmeisterschulmeisterschulmeisterschulmeisterschulmeisterschulmeisterschulmeisterschulmeisterschulmeister, Tabakkrankheitsmetaphysiologistenschulmeisterschulmeisterschulmeisterschulmeisterschulmeisterschulmeisterschulmeisterschulmeisterschulmeisterinnen, Tabakkrankheitsmetaphysiologistenschulmeisterschulmeisterschulmeisterschulmeisterschulmeisterschulmeisterschulmeisterschulmeisterschulmeisterschulen, Tabakkrankheitsmetaphysiologistenschulmeisterschulmeisterschulmeisterschulmeisterschulmeisterschulmeisterschulmeisterschulmeisterschulmeisterschulmeister, Tabakkrankheitsmetaphysiologistenschulmeisterschulmeisterschulmeisterschulmeisterschulmeisterschulmeisterschulmeisterschulmeisterschulmeisterschulmeisterinnen, Tabakkrankheitsmetaphysiologistenschulmeisterschulmeisterschulmeisterschulmeisterschulmeisterschulmeisterschulmeisterschulmeisterschulmeisterschulmeisterschulen, Tabakkrankheitsmetaphysiologistenschulmeisterschulmeisterschulmeisterschulmeisterschulmeisterschulmeisterschulmeisterschulmeisterschulmeisterschulmeisterschulmeister, Tabakkrankheitsmetaphysiologistenschulmeisterschulmeisterschulmeisterschulmeisterschulmeisterschulmeisterschulmeisterschulmeisterschulmeisterschulmeisterschulmeisterinnen, Tabakkrankheitsmetaphysiologistenschulmeisterschulmeisterschulmeisterschulmeisterschulmeisterschulmeisterschulmeisterschulmeisterschulmeisterschulmeisterschulmeisterschulen, Tabakkrankheitsmetaphysiologistenschulmeisterschulmeisterschulmeisterschulmeisterschulmeisterschulmeisterschulmeisterschulmeisterschulmeisterschulmeisterschulmeisterschulmeister, Tabakkrankheitsmetaphysiologistenschulmeisterschulmeisterschulmeisterschulmeisterschulmeisterschulmeisterschulmeisterschulmeisterschulmeisterschulmeisterschulmeisterschulmeisterinnen, Tabakkrankheitsmetaphysiologistenschulmeisterschulmeisterschulmeisterschulmeisterschulmeisterschulmeisterschulmeisterschulmeisterschulmeisterschulmeisterschulmeisterschulmeisterschulen, Tabakkrankheitsmetaphysiologistenschulmeisterschulmeisterschulmeisterschulmeisterschulmeisterschulmeisterschulmeisterschulmeisterschulmeisterschulmeisterschulmeisterschulmeisterschulmeister, Tabakkrankheitsmetaphysiologistenschulmeisterschulmeisterschulmeisterschulmeisterschulmeisterschulmeisterschulmeisterschulmeisterschulmeisterschulmeisterschulmeisterschulmeisterschulmeisterinnen, Tabakkrankheitsmetaphysiologistenschulmeisterschulmeisterschulmeisterschulmeisterschulmeisterschulmeisterschulmeisterschulmeisterschulmeisterschulmeisterschulmeisterschulmeisterschulmeisterschulen, Tabakkrankheitsmetaphysiologistenschulmeisterschulmeisterschulmeisterschulmeisterschulmeisterschulmeisterschulmeisterschulmeisterschulmeisterschulmeisterschulmeisterschulmeisterschulmeisterschulmeister, Tabakkrankheitsmetaphysiologistenschulmeisterschulmeisterschulmeisterschulmeisterschulmeisterschulmeisterschulmeisterschulmeisterschulmeisterschulmeisterschulmeisterschulmeisterschulmeisterschulmeisterinnen, Tabakkrankheitsmetaphysiologistenschulmeisterschulmeisterschulmeisterschulmeisterschulmeisterschulmeisterschulmeisterschulmeisterschulmeisterschulmeisterschulmeisterschulmeisterschulmeisterschulmeisterschulen, Tabakkrankheitsmetaphysiologistenschulmeisterschulmeisterschulmeisterschulmeisterschulmeisterschulmeisterschulmeisterschulmeisterschulmeisterschulmeisterschulmeisterschulmeisterschulmeisterschulmeisterschulmeister, Tabakkrankheitsmetaphysiologistenschulmeisterschulmeisterschulmeisterschulmeisterschulmeisterschulmeisterschulmeisterschulmeisterschulmeisterschulmeisterschulmeisterschulmeisterschulmeisterschulmeisterschulmeisterinnen, Tabakkrankheitsmetaphysiologistenschulmeisterschulmeisterschulmeisterschulmeisterschulmeisterschulmeisterschulmeisterschulmeisterschulmeisterschulmeisterschulmeisterschulmeisterschulmeisterschulmeisterschulmeisterschulen, Tabakkrankheitsmetaphysiologistenschulmeisterschulmeisterschulmeisterschulmeisterschulmeisterschulmeisterschulmeisterschulmeisterschulmeisterschulmeisterschulmeisterschulmeisterschulmeisterschulmeisterschulmeisterschulmeister, Tabakkrankheitsmetaphysiologistenschulmeisterschulmeisterschulmeisterschulmeisterschulmeisterschulmeisterschulmeisterschulmeisterschulmeisterschulmeisterschulmeisterschulmeisterschulmeisterschulmeisterschulmeisterschulmeisterinnen, Tabakkrankheitsmetaphysiologistenschulmeisterschulmeisterschulmeisterschulmeisterschulmeisterschulmeisterschulmeisterschulmeisterschulmeisterschulmeisterschulmeisterschulmeisterschulmeisterschulmeisterschulmeisterschulmeisterschulen, Tabakkrankheitsmetaphysiologistenschulmeisterschulmeisterschulmeisterschulmeisterschulmeisterschulmeisterschulmeisterschulmeisterschulmeisterschulmeisterschulmeisterschulmeisterschulmeisterschulmeisterschulmeisterschulmeisterschulmeister, Tabakkrankheitsmetaphysiologistenschulmeisterschulmeisterschulmeisterschulmeisterschulmeisterschulmeisterschulmeisterschulmeisterschulmeisterschulmeisterschulmeisterschulmeisterschulmeisterschulmeisterschulmeisterschulmeisterschulmeisterinnen, Tabakkrankheitsmetaphysiologistenschulmeisterschulmeisterschulmeisterschulmeisterschulmeisterschulmeisterschulmeisterschulmeisterschulmeisterschulmeisterschulmeisterschulmeisterschulmeisterschulmeisterschulmeisterschulmeisterschulmeisterschulen, Tabakkrankheitsmetaphysiologistenschulmeisterschulmeisterschulmeisterschulmeisterschulmeisterschulmeisterschulmeisterschulmeisterschulmeisterschulmeisterschulmeisterschulmeisterschulmeisterschulmeisterschulmeisterschulmeisterschulmeisterschulmeister, Tabakkrankheitsmetaphysiologistenschulmeisterschulmeisterschulmeisterschulmeisterschulmeisterschulmeisterschulmeisterschulmeisterschulmeisterschulmeisterschulmeisterschulmeisterschulmeisterschulmeisterschulmeisterschulmeisterschulmeisterschulmeisterinnen, Tabakkrankheitsmetaphysiologistenschulmeisterschulmeisterschulmeisterschulmeisterschulmeisterschulmeisterschulmeisterschulmeisterschulmeisterschulmeisterschulmeisterschulmeisterschulmeisterschulmeisterschulmeisterschulmeisterschulmeisterschulmeisterschulen, Tabakkrankheitsmetaphysiologistenschulmeisterschulmeisterschulmeisterschulmeisterschulmeisterschulmeisterschulmeisterschulmeisterschulmeisterschulmeisterschulmeisterschulmeisterschulmeisterschulmeisterschulmeisterschulmeisterschulmeisterschulmeisterschulmeister, Tabakkrankheitsmetaphysiologistenschulmeisterschulmeisterschulmeisterschulmeisterschulmeisterschulmeisterschulmeisterschulmeisterschulmeisterschulmeisterschulmeisterschulmeisterschulmeisterschulmeisterschulmeisterschulmeisterschulmeisterschulmeisterschulmeisterinnen, Tabakkrankheitsmetaphysiologistenschulmeisterschulmeisterschulmeisterschulmeisterschulmeisterschulmeisterschulmeisterschulmeisterschulmeisterschulmeisterschulmeisterschulmeisterschulmeisterschulmeisterschulmeisterschulmeisterschulmeisterschulmeisterschulmeisterschulen, Tabakkrankheitsmetaphysiologistenschulmeister, Tabakkrankheitsmetaphysiologistenschulmeisterinnen, Tabakkrankheitsmetaphysiologistenschulmeisterschulen, Tabakkrankheitsmetaphysiologistenschulmeister, Tabakkrankheitsmetaphysiologistenschulmeisterinnen, Tabakkrankheitsmetaphysiologistenschulmeisterschulen, Tabakkrankheitsmetaphysiologistenschulmeister, Tabakkrankheitsmetaphysiologistenschulmeisterinnen, Tabakkrankheitsmetaphysiologistenschulmeisterschulen, Tabakkrankheitsmetaphysiologistenschulmeister, Tabakkrankheitsmetaphysiologistenschulmeisterinnen, Tabakkrankheitsmetaphysiologistenschulmeisterschulen, Tabakkrankheitsmetaphysiologistenschulmeister, Tabakkrankheitsmetaphysiologistenschulmeisterinnen, Tabakkrankheitsmetaphysiologistenschulmeisterschulen, Tabakkrankheitsmetaphysiologistenschulmeister, Tabakkrankheitsmetaphysiologistenschulmeister

und Schmersahls jüngstverstorb. Gel. 1 Band, 4 St. S. 650 bis 654.

397. Mäcenas (Caius Cilnius). †.

Bei diesem Artikel ist zu vergleichen: „Versuch einer Lebensbeschreibung an der weltberühmten Person des Mäcenas, des ehemaligen grösten Freundes des Kaisers Augusti, durch Johann Christ. Benemann, Leipz. in 8, 10 Bogen. vergl. Leipz. Gel. Zeit. 1744. 21 St.

398. Maichel (Daniel).

Ein D. der heiligen Wissenschaften, akademischer Lehrer zu Tübingen, und Abt des Klosters Königsbronn, geboren den 14 Octobers 1693 zu Stuttgard, wo sein Vater ein Bürger und Gerichtsverwanter war, besuchte die Universität zu Tübingen, ward 1713 daselbst Magister, und nachgehends Repetent im hochfürstlichen theologischen Stipendio. Im Jahre 1718 reisete er auf fürstliche Kosten durch die Schweiz, Frankreich, Engelland, Holland und Teutschland: und ward zu Lion nach gehaltener diss. de origine rerum possibilium, ein Mitglied der bei dem damaligen Erzbischofe sich versammlenden gelehrten Gesellschaft. Ingleichen gab ihn der Erzbischof zu Canterbury, Wake, vier Monate lang freie Kost und Wohnung: und er ward auch ein Mitglied der Gesellschaft de Propaganda Fide. Nach dieser Reise trat er eine neue Reise nach Frankreich und Italien an. Im Jahre 1724 wurde er zu Tübingen ausserordentlicher Professor der Gottesgelahrheit und ordentlicher der Weltweisheit, 1726 Professor der Vernunftlehre und Grundwissenschaft, 1730 bei der Feier des Jubelfestes Doctor der Gottesgelahrheit, 1734 Aufseher der lateinischen Schulen des Herzogtums Würtemberg ob der Steig, ingleichen ein Mitglied der Leipziger teutschen Gesellschaft, 1739 Lehrer des Naturrechts und der Staatswissenschaft, in welchem Amte er bis 1749 gestanden. In diesem 1749 Jahre setzte ihn der Herzog

zur Ruhe in die Abtei Königsbronn, woſelbſt er den 20 Jenner 1752 verſtorben. Unter ſeinen Schriften befinden ſich: Diſſ. de moderatione theologica, deducta ex principiis religionis proteſtantium, Londini 1721, 8, Leidae 1722, 12, und Holländiſch mit Noten, daſelbſt 1722, 8; Diſſ. de via examinis et auctoritatis, 1730; Diſſ. de variis moliminibus methodisque eccleſiae Romanae in reuocandis conuertendisque, quos vocant, haereticis, 1724; Examen diſſertationis J. A. *Turretini* contra G. M. *Pfaffium* de quaeſtione, an contradictoria credi poſſint?; Diſſertatio de origine eſſentiarum deque prima poſſibilitatis radice, Pars I. II. III. 1729--1735; Doctrina de ideis, ſelectioribus obſeruationibus illuſtrata, Pars I et II, 1735; Stamina theologiae naturalis, 1735; Diſſ. de fide haereticis ſeruanda, Pars I. II. III; Diſſ. de vſu doctrinae de moralitate obiectiua; Diſſ. de iure neceſſitatis; Lucubrationes Lambetanae, queis ſiſtuntur monumenta hiſtorico-theologico-dogmatica, ex bibliotheca Archiepiſcopi Cantuarienſis Guil. *Wackii* collectae, Tub. 1729, 8; Inſtitutiones logicae methodo eclectica adornatae, Tubingae 1739, 4; Introductio ad hiſtoriam literariam de praecipuis bibliothecis Pariſienſibus, Cantabrigiae 1720, 8, Lipſiae 1721, 8. Siehe Tübingiſche gelehrte Berichte 1752, 10 St. Beitrag zu den Erlangiſchen gelehrten Anmerkungen 1752, 14 Woche, S. 223. 224. Er hat noch ferner herausgegeben: Exercitationem philoſophico-theologicam de diſtinctione inter ea, quae ſunt ſupra et contra rationem, Tubingae 1729, 4: Orat. de Egoiſmo morali, 1739, 4; Theſes philoſophicae, iubilaeo Auguſtanae Confeſſ. celebrando velificaturae, 1730, 4; Diſſertationem philoſophicam de intellectu diuino, Reſp. Ern. Chriſtian. Duvernoy, Tubingae, 3 Bogen, deren Auszug in den Gründlichen Auszügen aus denen neueſten Theologiſch-Philoſophiſch- und Philologiſchen Diſputationen, Leipz. 1733 in 8. im VI St. Zahl 3 befunden wird;

Diſp.

Diſp. de philoſophia theologiae domina et ſerua, Reſp. Chriſtian. Theophilo Gmelin, Tubing. 1737, auf viertehalb Bogen, ſo in den angeführten Gründlichen Auszügen u. ſ. f. Leipz. 1738 in 8 im IV St. Zahl 8 nach dem Inhalt beſchrieben ſtehet; Diſp. de corruptione mentis per ſtudiorum culturam, Reſp. Philipp. Henr. Lang, Tubing. 1738, 4 Bogen, deren Inhalt in den Gründlichen Auszügen und ſ. f. Leipz. 1739, IV St. Zahl 7. S. 364. und folgg. mitgetheilet worden; Auch könte man noch hieher rechnen: Spicilegium Poſitionum philologico-philoſophicarum materiam diſputationis inauguralis, quam vocant, contra magiſtros opponentes praebiturum, idemque iuuante deo triuno Directore Daniele *Maichelio*, -- Praeſide Joanne Adamo *Kurrero*, liberalium artium magiſtro, et ſereniſſimi ſtipendiario, reſponſuris viginti ſeptem laureae ſecundae candidatis etc. Tubing. 1739 1 Bogen in 4, wiewol von dieſen auf 4 Blättern ſtehenden Sätzen, welche von nicht weniger als 27 Reſpondenten vertheidiget wurden, gar vielerlei Verfaſſer geweſen ſeyn können. Das vorhin angezeigte Examen diſſertationis *Turretini* iſt zu Tübingen 1718 in 4 herausgekommen. Es hatte Turretin in ſeinen Cogitationibus etc. behauptet, man könne das nicht glauben, wovon man keinen Begrif habe. Dawider hatte Herr Chriſtoph Matth. Pfaff in der diſſ. de oblatione et conſecratione euchariſtiae, bei des Irenaei, epiſcopi Lugdunenſis, fragmentis anecdotis, quae ex bibliotheca Taurinenſi eruit etc. verſchiedenes erinnert. Hierauf antwortete Johann Alphons Turretin in der Solutione quaeſtionis, vtrum ἀσύσατα ſeu contradictoria proprie loquendo credi poſſint? Geneuae 1716, welche 1720 wieder aufgelegt worden, auch in den *Gundlingianis* XIV St. S. 340 u. folgg., und in *Turretini* Opuſculis Tom. 2, ſtehet, vergl. *Nouvelles de la republique des Lettres* 1717, *le Clerc* in der *Bibliotheque ancienne et moderne* Tom. VII. P. 2 art. 6. Hierauf

antwortete hinwiederum Pfaff in der Dissertatione apologetica, de contradictoriis, num proprie loquendo credi possint? contra virum clarissimum, Jo. Alphonsum Turretinum, theologum Genuensem, Tubing. 1718. 4. 2 Bogen, und bei solcher Gelegenheit gab auch Maichel das obenangezogene Examen etc. heraus. Die gleichfalls obengemeldete Introductio et cet. hat den Titel: „Introductio ad hi„storiam literariam, de praecipuis bibliothecis Pari„sienſibus, in II Partes diuisa. In quibus rectus bi„bliothecarum vsus, et vera studiorum ratio osten„ditur, de bibliothecis et bibliothecariis, plurimis„que eruditis Parisiensibus disseritur, ac peregrinan„tibus via panditur, ad iter literarium Parisiense fe„liciter suscipiendum. Cum notis et appendice. „Cantabrigiae, typis academicis, 1721, 8 mai. welches Buch auch Lipsiae, sumtibus Jo. Frid. Gleditschii fil. 1721, 8, herausgetreten. In dem *Catal. Biblioth. Ryssellianae* Part. II. p. 604 heisset es davon: „Dignae sane bibliothecae Parisienses auctori „nostro visae sunt, in quibus perlustrandis descri„bendisque suam exerceret industriam, cum nemo „extitisset ante eum, qui talem descriptionem edi„derit accuratam. Considerauit itaque satis erudite „hoc in libro illarum origines ac progressus, cum „praesenti statu, iisque omnibus, quae ad intimam „earum bibliothecarum faciunt cognitionem. Sonst hat man von der königlichen Bibliothek den Catalogue de la Bibliothéque Royale, à Paris, de l'Imprimerie Royale, davon der erste Band, so die Handschriften begreiffet, 1739, auf 458 Seiten, und der andere, 1740, auf 626 Seiten, in folio, dann der erste Theil der gedruckten Werke in der Theologie, 1739, auf 415 Seiten, u. s. f. herausgekommen, allwo man in der dem I Theile der gedruckten Werke vorangesetzten Memoire historique die ganze Geschichte der königlichen Parisischen Bibliothek siehet, davon ein Auszug in der *Nouvelle Bibliotheque* Tom. XIV. 1743. Janvier, Fevrier, Mars, article 5, pa-

ge

ge 122. et ſuiv. antrift. In dem Moſeriſchen Lex. kommen noch vor: Diſſ. de vſu atque abuſu abſtractionis in moralibus, Tub. 1739, 4; diſſ. de beatitudine, ib. 1731, 4; diſſ. de certitudine, praeſertim metaphyſica, 1736, 4; diſſ. de foedere legali cum Adamo inito, Praeſ. *Jaegero*; diſſ. de ingenio Gallorum, 1736, 4; Annotationes in G. J. *Graveſandi* introductionem ad metaphyſicam, P. 1 et 2, 1737, 1738, 4; Diſſ. de homine nominali et reali, 1735, 4; de praecipua hominis deſtinatione, 1739, 4; Theſes ſelectae Jubilaeo Aug. Conf. celebrando praeluſurae, 1730, 4; de congruo a diſciplinis logicis et metaphyſicis ad morales tranſitu, 1739, 4; Idolum de aeternitate materiae deſtructum atque euerſum, 1729, 4; diſſ. de inueſtigatione ſtudii metaphyſici, 1727, 4; de natura atque indole ſtudii metaphyſici, 1728, 4; Oratio de vita nemini mancipio, omnibus vero vſui, danda, 1739, 4; die Gewohnheiten der Evangeliſchlutheriſchen Kirche in den Ceremonies et Coutumes religieuſes de tous les Peuples du Monde, Amſterdam, in fol. wo noch die Anmerkungen zu vergleichen ſind.

399. Maitland (Karl).

Ein berühmter Arzt in Engelland, welcher um das Jahr 1748 geſtorben, und ſich inſonderheit durch die Einpfropfung der Kinderpocken, die er zuerſt nach Engelland gebracht, berühmt gemacht hat. ſ. Erlang. gel. Anmerk. und Nachr. 1749. 3 St. 17 S. Seine bewährte Einpfropfung der Blattern iſt 1725 zu Bremen hervorgetreten.

400. Maius (Johann Heinrich). †.

Der iüngere Johann Heinrich Maius oder Maiens des älteren Sohn, von dem das A. G. L. in Vergleichung zu ziehen. Weil der hochehrwürdige Herr P. Jöcher nicht alle ſeine Schriften anführet, will ich die noch fehlende aus Schmerſahls iüngſtverſtorb. Gelehrten I Band. IV. St. nachholen. Sie ſind aber: Diſſertatio ſub praeſidio patris, de

orientalium linguarum vſu catholico, 1704, 4 Bogen; Manipulus poſitionum et problematum ex philologia et philoſophia collectorum, 1707, 1 Bogen; Exercitatio inauguralis, qua decus terrae ſanctae occaſione Ezech. XX. 6, adumbrat, Reſp. Juſto Helfrico Happelio, Gieſſae 1711, 6 Bogen; Tempus paſcha Chriſti vltimi, Reſp. Wilh. Ad. Goebel, 1712, 5 und ein halb. Bogen; De corona ſapientiae, ex vtraque antiquitate, Reſp. Jo. Chriſtoph. Eckhardo, 1712, 4 und ein halber Bogen; Diſp. philol. de corona iuſtitiae, Reſp. Conſtantino Kempfero, 1712, 2 Bogen; Hiſtoria natiuitatis Chriſti philologicis quibusdam obſeruationibus illuſtrata, Reſp. Georg. Clem. Draudio, 1717, 2 Bogen; Diſſ. inaug. de Schechinah, Reſp. Georg. Henr. Münſtero, 1723, 6 Bogen; Ad geſta d. Paulli in vrbe Athenienſium, quae S. Lucas conſignauit Actor. XVII. comm. 15. ſeqq. adnotata quaedam philologica, Reſp. Jo. Lud. Schloſſer, 1727, 5 Bogen; Diſſ. inauguralis de tiara Pontificis Ebraeorum maximi, Reſp. Jo. Georg. Funcke, 1728, 5 Bogen; Diſp. inaug. de pleonaſmis linguae graecae in nouo teſtamento occurrentibus, Reſp. Joann. Reinh. Junk, 1728, 10 Bogen; Diſp. inaugur. philologica de aris et altaribus veterum, Reſp. Joann. Philip. Jac. Fabricio, 1732, 4 Bogen; De hauſtu aquarum a fontibus ſalutis ex illuſtri loco Eſa. XII. 3. ad Jo. Henr. Maium, parentem, diſſertatio epiſtolica, 1710, 3 Bogen; Ad viros eruditos epiſtola, qua ſummorum theologorum aliorumque illuſtrium virorum ad Balth. *Meiſnerum* exaratas literas propediem edendas indicat, Francof. ad Moenum 1712, 4, 1 Bogen; Emendationes in *Alciphronis* epiſtolarum librum I, ſtehen in der *Hiſtoire critique de la republique des Lettres*, Tom. XI. artic. 7.; Emendationes orationum quarundam *Libanii*, a viro clariſſimo Gotfr. *Oleario* interpretatione latina donatarum, ſeptimoque volumini bibliothecae graecae Fabricianae inſertorum, ſtehen ebendaſelbſt Tom. XIII. artic. 7; Μελέτημα ad locum

Apo-

Apocalypticum XIV. 20, ſteht daſelbſt Tom. XIV. n. 6; Programma inuitatorium ad orationem inauguralem Chriſtoph. Fried. Ayrmanni, 1 Bogen in 4; Progr. inuit. ad orat. inaug. Jo. Gotfr. *Hartungii*, 1 B. in 4; Progr. inuit. ad orat. inaug. Jo. Gotfr. *Schuparti*, 1 B. in 4; Progr. inuit. ad orat. inaug. Jo. Georg. *Liebknecht*, 1 B. in 4; Progr. inuit. ad orat. inaug. Chriſtoph. Bernh. *Valentini*, 1 B. in 4; Progr. inuitat. ad orat. inaug. Chriſtoph. Lud. *Rüdigeri*, 1 B. in 4; Progr. inuit. ad orationem ſolemnem in natalem quintum ſupra quinquageſimum Erneſti Ludouici, Haſſiae Landgrauii, 1 B. in folio; Progr. funebre, quo funus indicitur Clarae Catharinae Orthiae, Simon. Nic. Orthii viduae, 1 B. in 4; Hilaria publica ad recolendam exhibitae auguſtanae confeſſionis memoriam in illuſtri paedagogio Gieſſenſi inſtituenda indicit, Gieſſ. 1730, 1 B. folio; Jura fimbriarum ex R. *Moſe ben Maimon* deſcripta, latine reddita atque notis illuſtrata, Francof. ad Moen. 1710, 4; Don Iſaaci *Abrabanielis* משמיע ישוע ſiue praeco ſalutis, in linguam latinam translatus, praemittitur vita auctoris ab interprete collecta, adiiciuntur emendationes textus rabbinici, Franc. ad Moen. 1712, 4; Baſilii *Magni* de legendis gentilium libris oratio, ibid. 1714, 4; Notitia imperii Adiabeni ex antiquis idoneisque monimentis collecta, Marburgi 1726, 8. 3 und ein halber Bogen; Das vom Herrn Jöcher angeführte ſpecimen linguae punicae hat den Titel: Specimen linguae Punicae, in hodierna Melitenſium ſuperſtitis, Marburgi 1718, 8; Er hat auch herausgegeben: *Himerii* Sophiſtae orationem *εἰς Βασιλέα Παναθηναίοις ἀρχομένῳ τοῦ ἔαρος* et cet, Gieſſae 1719, 8, 1 Bogen.

401. Maius (Joſua).

Hat Georgii *Schubhardi* tract. de auſtregis, zu Heidelberg, wie auf dem Titel ſtehet, 1663 in 8 herausgegeben.

402.

402. Manaßes, Erzbischof zu Rheims. †.

Nachrichten von ihm findet man Tome IX der zu Paris gedruckten *Histoire litteraire de la France*, ou l'on traite de l'origine et du progrés etc. Par des Religieux Benedictins de la Congregation de S. Maur, von welchem 9 Bande noch der 1749 verstorbene Anton Rivet Urheber ist.

403. Manaßes (Constantin). †.

Seine Annales, cum latina interpretatione H. *Grotii*, et notis *Meursii*, stehen auch in der neuesten von Johann Lami besorgten Florenzischen Ausgabe der Werke Jo. *Meursii*, Tom. VII. num. 8.

404. Manegaudus. †.

Oder Manegold, Manegald. Auch von diesem stehen Nachrichten in dem 9 Bande der (Zahl 402) angeführten *Histoire litteraire de la France* u. s. w.

405. Marino (Marcus). †.

In dem Allgemeinen Gelehrten Lexico stehet nur so viel: „Ein Criticus von Brescia, hat 1593 The„saurum linguae sanctae zu Venedig in folio heraus „gehen lassen. Folgendes Werk verdienet demnach beigeordnet zu werden, welches 1748 zu Bologna aus der Druckerei des H. Thomas Aqvinas erschienen: „Marci *Marini*, Brixiani, Canonici Regularis „Congregationis Rhen. S. Saluatoris, Annotationes „literales in Psalmos noua versione ab ipsomet illu„stratos, nunc primum editae opera et studio D. „Joannis Aloysii *Mingarelli*, eiusdem Congregatio„nis Canonico, qui etiam viram auctoris scripto„rumque de ipso testimonia et Hebraeorum canti„corum explicationem addidit, in gr. 4, dessen Tomus I, ausser der Lebensbeschreibung, Vorrede und Zueignungsschrift, 360 Seiten anfüllet. Nachdem die Original-Handschrift von dieses P. Marino Auslegung der Davidischen Psalmen von Brescia nach Bologna gebracht worden, hat der Herr P. Trombelli an den Herrn P. Mingarelli begehret, das

Werk

Werk in den Druck zu geben. Herr M. hat die 150 Psalmen in 15 Zehenden abgetheilet, und, ausser dem hebräischen Text, noch 2 lateinische Uebersetzungen, und die Anmerkungen hinzugefüget, womit er entweder den hebräischen Text noch mehr erkläret, oder die beiden Uebersetzungen zu vereinigen trachtet. s. Regensp. gel. Zeit. 1749, 7 St. Beitrag zu den Erlang. gel. Anmerk. 1749, 10 Woche, S. 147. 148. Der 2 Tomus ist zu Bologna 1750 in gr. 4 gefolget, auf 371 Seiten, fänget vom 90 Psalm an, und gehet bis zu Ende. Regensp. gel. Zeit. 1750, 34 St. Beitrag zu den Erlangischen gel. Anmerkungen 1750, 38 Woche, 597 Seite.

406. Marozzo (Achille).

Ein berühmter Fechtmeister, hat dell' arte della scrimia, ingleichen il modo di adoperar l'armi, geschrieben; s. Hamb. Gesammleten Briefwechsel der Gelehrten 1751. 8. 476 und 645 Seite, im 30 und 41 Stück.

407. Maßon (Johann Papirius). †.

Oder schlechtweg Papirius, weil er selbst den Taufnamen Johann mit dem Namen Papirius vertauschte. Thuan und Perrault haben das Leben des Papirius Masson beschrieben, ingleichen der P. Niceron in dem V Theile seiner Memoires pour servir à l'histoire des hommes illustres, da noch S. 188 ein besonderes Verzeichnis seiner Schriften angehänget worden, welches Niceronische Werk bekannter massen auch teutsch zu Halle herausgegeben worden. Es fehlen aber beim Niceron verschiedene Stücke, die theils bei Massons Lebzeiten schon gedruckt gewesen, theils noch nie ans Licht gekommen sind: daher solche auch im A. G. L. mit Stillschweigen übergangen worden. Der 1751 gestorbene berühmte D. Magnus Crusius hat vor etlichen Jahren eine Nachricht von des Papirii Massoni ungedruckten spanischen Historie, und andern desselben Schriften, den Gelehrten mitgetheilet,

welche

welche man im I Bande und I Stücke der Hamburgischen vermischten Bibliothek, Hamb. 1743 in 8, Zahl 2, S. 48--55 findet. Die gedruckten Schriften Massons, die Niceron übergangen, und die das A. G. L. auch nicht hat, Crusius aber in seinem Bücher-Vorrahte besessen, sind folgende: Philocalia Papirii *Massoni*, JCti, siue de pulchra rectaque iuris ciuilis explicandi ratione ex Pandectis libellus, ad *Scaeuolam* et *Aloisium Sammarthanos*, Paris 1605, 8; Sermo Galliae Regem salutantis, *Papirio Massono* auctore, Paris. 1574, 8; Natalis Infantis Delphini primogeniti christianissimi Regis Francorum Henrici IV, *Papirio Massono* auctore, Paris. 1601, 8; *Papirii Massonis* Descriptio orae maritimae ab ostio Carantoni amnis vsque ad ostium Ligeris, vltimosque fines Pictonum, in 8; *Ruricii* Semipoetae Opusculum, continens *Phillidis* et *Florae* virginum certamen, e bibliotheca *Papirii Massoni*, Parisiis 1599, 8. Diejenigen aber, welche Crusius in Handschriften in seinem Büchervorrahte gehabt, sind folgende: Apologia pro sereniſſimo Domino Dom. Antonio XVIII Portugalliae et Algarbiorum Rege, MS. ex autographo *Papirii* Massoni; Obsidio Lutetiae Parisiorum, auctore *Papirio Massono*, MS.; Ad Rupellam de deditione facienda Henrico III e Polonia redeunti mense Octobri 1574, auctore *Papirio Massono*, MS.; Judicium *Papirii Massoni* de libello *Hottomanni*, Franco-Gallia dicto, MS.; *Eiusdem* responsio ad maledicta *Hottomanni*, cognomento *Matagonis*, MS.; Elogium *Petri Seguierii*, auctore *Papirio Massono*, MS.; Elogium *Claudii Puteani*, auctore *Papirio Massono*, MS.; welche beide Elogia sich unter denen, die Johann Balesdens zu Paris 1638 in 8 herausgegeben, nicht befinden. Das vornehmste ungedruckte Werk ist seine Spanische Historie, wovon Crusius ehemals zu Paris die eigenhändige Handschrift Massons gesehen, und sich solche abzuschreiben Gelegenheit gehabt hatte. Weder Niceron, noch die Sammler

der

der *Bibliotheca antiqua*, die zu Jena unter Burchard Gotthelf Struvens Aufſicht 1705 herausgekommen, haben davon das geringſte gemeldet; ohnerachtet bereits Anton Poſſevin in ſeiner *Bibliotheca ſelecta* Tom. II. p. 371. daſſelbige unter Maſſons Schriften angeführet hatte. Das A. G. L. ſaget davon auch nichts. Das Werk führet die Aufſchrift: *Papirii Maſſoni* Hiſtoria Hiſpaniae ad Philippum II Hiſpaniarum Regem, und iſt eben ſo eingerichtet, wie ſeine Annales Francorum ad Henricum III Regem Franciae et Poloniae. Nach einer kurzen Vorrede, worin er die Lage des Königreichs Spanien beſchreibt, und die er an den König Philipp den zweiten gerichtet hat; folgen 2 Abtheilungen: die erſte handelt de Vandalorum aduentu in Hiſpaniam, die andere de Gothorum in Hiſpaniam ingreſſu, wobei er ſich auf die Zeugniſſe *Saluiani*, *Victoris Vticenſis*, *Antonini* Epiſcopi Conſtantiae, *Procopii*, und *Proſperi Aquitani* oder *Aquitanici* beziehet. Die Namen der Könige, deren Leben und Thaten der Verfaſſer abhandelt, ſind: Athanaricus Rex Viſigothorum in Hiſpania I, Alaricus I, Athaulfus, Segericus et Vallia, Theodoricus I, Thoriſmodus et Theodoricus II, Etuarix, Rodericus, Pelagius, Froila, Aurelius, Silo, Mauregatus, Veremundus, Alfonſus catholicus ſiue primus, Alfonſus caſtus ſiue ſecundus, Ranimirus, Ordonius, Alfonſus Magnus ſeu tertius, Garſias et Ordonius II, Froila II, Alfonſus IV, Ranimirus II, Ordonius III, Sancius, Ranimirus III, Veremundus II, Alfonſus V, Veremundus III, Fernandus I, Sancius II, Alfonſus VI, Vrraca et Alfonſus Arragonum ſiue Tarraconenſis Rex, Alfonſus VII, Imperator Hiſpaniae, Sancius II vulgo III, Alfonſus VIII, Henricus I, Fernandus III, Alfonſus IX, Sancius III vulgo IV, Fernandus IV, Alfonſus X, Petrus Rex, Henricus II, Joannes I, Henricus III, Joannes II, Henricus IV, Iſabella. Zwiſchen dem Könige Etuarix oder Eurico bis an Rodericum iſt in Maſſons Hiſtorie eine groſſe Lücke,

ab, nicht, nit, nitt, nitt und nicht, nitt und nicht, nitt und nicht

num Epiſcopos ſcriptus, *Lucanus* Cordubenſis, *Lucas* Tudenſis, *Luitprandus* Ticinenſis eccleſiae Diaconus, *Mahamet Aben Mahamet*, *Oldradus* JC., *Paulini* Ephemeris nondum excuſa, *Paulinus* Aquilegienſis Diaconus, *Paulinus* Aquitanus, *Paulus* Burgenſis Epiſcopus, *Petrarcha*, *Petrus Aruernus* Cluniacenſis, *Piſtorienſiam* Annales MS., *Priſcus* Rhetor, *Procopius* de bello Vandalico, *Proſper* Aquitanicus, *Prudentius*, Rabbi *Abraham Leuita*, *Raſes* Hiſtoricus, *Roderici* Hiſtoria, *Saluianus* Maſſilienſis, *Sidonius Apollinaris*, *Sorſunus* Arabs, *Taris* Africanus ſcriptor, *Thegan* Chorepiſcopus Treuirenſis MS. ex bibliotheca Maſſoni, *Tilius* exceptor Senatus Pariſienſis, *Victor* Vticenſis, Joannes *Villaneus*, Matthaei *Villanei* Chronica, *Vineae* epiſtolarum libri, Joannis Juuenalis *Vrſini* Hiſtoria Caroli VI, *Walafridus Strabo*, *Zoſimus*.

408. Maukiſch (Michael).

War um 1672 Amts-Prediger zu St. Nicolai in Freiberg; man hat von ihm eine Leichpredigt auf Eliſabeth Lindnerin, Freiberg 1678, folio.

409. Meade (Matthäus).

Ein Prediger zu Londen, hat in engliſcher Sprache den Bey-nahe Chriſten geſchrieben, und iſt ſeine Vorrede vom Jahre 1661. Solche Schrift hat Georg Hein ins Teutſche überſetzt und herausgegeben, deſſen Zueignungsſchrift von 1671 iſt. Der Teutſche Titel lautet: „Der Bei-nahe Chriſt geof„fenbaret, das iſt: Ein Tractat, darinn der Falſche „Bekenner oder Schein-und Maul-Chriſt, eigentlich „unterſuchet, geprüfet und verworfen, und hergegen „zum wahren Chriſtentum treulich angewieſen wird. „In Engliſcher Sprache beſchrieben von Herrn „Matthäo Meade, Predigern zu Londen, und auf „Begehren verteutſchet und zum Druck gegeben von „Georgio Heinio, Predigern zu Caſſel. Die 4te Ausgabe iſt zu Berlin 1718 in 12 beſorgt worden; ſonſt iſt das Büchlein auch zu Caſſel 1675 in 12, zu

Cassel 1701, zu Cassel 1682, in 12, zu Berlin 1727, auch 1730, in 12, gedruckt zu haben, und erbaulich zu lesen.

410. Mecker (Johann Conrad).

Hat herausgegeben: Chronika, oder Beschreibung der fürnehmsten denkwürdigsten Thaten und Geschichte von Anfang der Welt bis 1500, so zu Constanz 1596 in 4 gedruckt worden.

411. Meder (Peter).

Ein Poet im vorigen Jahrhundert, dessen Anagrammatum libri III zu Rostock 1638 in 12 herausgekommen. Es sind auch Gratulationes in lauream poeticam P. *Mederi* daselbst 1638 in 12 erschienen.

412. Meier (Johann). †.

Der zweite Johann Meier, ein Flensburger, ist im A. G. L. kürzlich nachzusehen. Ich merke noch an, daß sein Compendium iuris Cimbrici, seu methodus iuris Danici, in des fürtreflichen Herrn Ernst Joachim von Westphalen Monumentis ineditis rerum Germanicarum, praecipue Cimbricarum et Megapolensium, etc. Tom. IV. num. 14 gefunden werde.

413. Mellen (Jakob von). †.

Im A. G. L. ist sein Sterbejahr vergessen worden: er starb aber 1743. Geschrieben hat er auch hinterlassen: Lexicon linguae veteris Teutonicae, ingleichen Auctarium lexici linguae veteris Teutonicae.

414. Melle (Johann Jakob von).

War 1721 den 24 Jenners geboren, studirete von 1740 an zu Jena, wo er 1744 die Magister-Würde annahm. Im Jahre 1745 wehlete man ihn zum jüngsten Prediger an der Jakobs-Kirche zu Lübek, er ward aber bald Diakon, ferner Archidiakon, und starb den 8 Jun. 1752 in seinem 32sten Jahre; war übrigens ein Mitglied der Jenaischen Teutschen, wie auch der Göttingischen Gesellschaft, und hatte 1751 den Ruf nach Göttingen an des seel. D. Kortholts Stelle, welchen er erhalten, ausgeschlagen, weil ihm

seine

ſeine Gemeinde nicht entbehren wolte. Seine Schriften heiſſen: Diſſertatio de apotheoſi Philoſophorum Graecorum ſpeciatim Pythagorae, unter Herrn M. C. G. Müllers Vorſitze, Jenae 1742; Diſſ. de Hieroſolyma eccleſiae non militantis, ſed triumphantis emblemate, Jen. 1744, die er als Vorſitzer gehalten; Verſuch in den Werken der Beredſamkeit, Lübek 1748; Lübekiſches Ninive, Lübek 1751. Sein Leben hat der Lic. und Rector von Seelen auf 1 B. in fol. beſchrieben; vergl. Hamb. Ber. 1752. 53 St. und 61 St. S. 500. Jenaiſche gel. Zeit. 1752 70 St. Auch ſtehet von ihm im 44 St. des Hamburgiſchen Briefwechſels der Gelehrten vom Jahre 1751 ein Schreiben an die correſpondirende Geſellſchaft, worin ein neuer Beitrag zu dem Gelehrten Lexico erſcheinet.

415. Melle (Samuel Gerhard von).

Ward 1690 den 29 October in Lübek geboren, wo er Jakob von Melle, Pfarrern an der daſigen Marienkirche, zum Vater hatte, gieng alle ſieben Klaſſen der Schule ſeiner Vaterſtadt durch, hielt 1709 ſeine Abſchiedsrede, und that eine Reiſe durch die benachbarten Herzogtümer Meklenburg und Pommern, deren vornehmſte Städte von ihm beſehen wurden. Hierauf begab er ſich nach Wittenberg, woſelbſt er drei Jahre lang den Wiſſenſchaften oblag, und eine Diſſert. de commercio dei et hominum verfertigte, die er unter Wernsdorfen zum Katheder brachte. Im Jahre 1712 begab er ſich nach Jena, wo er Magiſter ward, und eine andere Schrift ausarbeitete, die er auch unter Förtſchens Vorſitz vertheidigte; ſie hatte den Titel: De prudentia iuſtorum in cauendo, hoc tempore ſchismate circa pietatem orthodoxe docendam et rite promouendam. Zur Erweiterung ſeiner Wiſſenſchaften that er gelehrte Reiſen durch Holland, Engelland, die Schweiz, Frankreich, Teutſchland und Dännemark. Nach ſeiner Zurückkunft aus Dännemark

ward er 1718 den 17 Wintermonats zu Lübek Prediger an der Aegidienkirche, und 1721 Archidiakon an eben derselbigen. Er arbeitete nebst zween andern gelehrten Männern an der Bibliotheca Lubecensi, die von 1725 bis 1732 in 12 Bänden herausgekommen; starb aber frühzeitig den 1 Jun. 1733. Sein Leben hat der Herr Lic. von Seelen auf 1 Bogen lateinisch, und der Herr Pfarrer Bruns in Prez auf 2 Bogen teutsch beschrieben, wovon der sel. Johann Jakob von Melle (Zahl 414) im Gesammleten Briefwechsel der Gelehrten 1751, S. 699 und 700 einen kurzen Auszug eingeschaltet.

416. Melzer (Christoph Daniel).

Ein Doctor der Medicin, und dritter ordentlicher Professor, auch königlicher Preussischer Hof- und Consistorial-Raht, in Königsberg, erblickte das Licht der Welt den 14 Herbstmonats 1698, ward 1720 zu Königsberg Doctor, und 1722 Professor u. s. w., starb aber den 18 Weinmonats, und hat etliche kleine Schriften ausgefertiget. s. Hamb. Ber. 1748, 20 St. 158 S.

417. Menander, der Komödienschreiber. †.

Der berühmte Herr Hauptmann zu Gera hat 1743 auf 1 Bogen in 4 ein Programma de Menandro atque illius Comoediis herausgegeben.

418. Menander, ein Mönch.

In der Lateinischen Bibel, die in gros folio zu Nürnberg bei Anton Koburger 1478 gedruckt worden, stehet zum Beschlus des Mönchen Menanders Compendiola librorum biblie (bibliae oder bibliorum) noticia. s. Berlin Biblioth. I Band. 3 St.

419. Menander (Arrius). †.

In dem A. G. L. heisset es nur von ihm: „ein „Römischer JCtus, lebte zu Caracallä Zeiten, und „schrieb de re militari lib. 4. Man bemerke folgendes. Celestinus oder Cölestinus Mirbellus hat um die Helfte des 17 Jahrhunderts in Frankreich

einen

einen Commentarium über *Menandri* fragmenta legum de re militari herausgegeben, welcher sehr selten ist. Obgleich Mirbellus das meiste aus *Gottsch. Stewechii* Commentario in Vegetium, Pet. Greg. *Tholosani* Syntagm. iur. vniu., und Ant. *Perez* commentario ad lib. XII. cod. ausgeschrieben: so ist doch seine Schrift an sich gut, und neulich von Herrn Harnischen wiederum mit dieser Aufschrift herausgegeben worden: Arrii *Menandri*, JCti, Fragmenta legum de re militari, cum commentario Celestini *Mirbelli*, JCti et Patroni, illustrata, denuo edidit, notas et duplicem indicem adiecit Joan. Georg. *Harnisch*, Kirchheilingen-Thuringus, Lipſ. ex officina Langenhem. 1752, 4, auf 84 Seiten. In den Anmerkungen hat Harnisch einiges aus den Altertümern erläutert, theils auch die Quellen und Bücher näher angezeigt, die man weiter nachschlagen kann. Erlang. gel. Anm. und Nachr. 1753. 2 St. S. 14. 15.

420. Mirbellus (Celestinus).

Ein Rechtsgelehrter, hat im vorigen Jahrhundert einen Commentarium über *Menandrum* de re militari herausgegeben, den Harnisch (Zahl 419) von neuem gemein gemacht hat.

421. Möllenhof (Christian Nikolaus).

Ein Prediger zu Delmenhorst, ward 1698 den 4 April zu Lübek geboren, und hatte zum Vater Christian Möllenhofen, den am 11 Augustmonats 1697 verstorbenen dasigen Pfarrer an der Burg- und Heiligen-Geist-Kirche, zur Mutter aber Katharinen Lucien Reichin. Sein väterlicher Grosvater, oder von Vaters-Seite, war der M. Erasmus Möllenhof auch Pastor an den zween gedachten Kirchen zu Lübek, und die Grosmutter Elisabeth, eine Tochter M. Adam Helms, Seniors der Lübekischen Geistlichkeit und Pfarrers an der Peterskirche: an der mütterlichen Seite hatte er M. Johann Reichen, ehemaligen Senioren der Lübekischen Geistlichkeit und Pfarrern an der Aegidienkirche, zum Grosva-

Ehe die Kinder zu Jahren kommen, und ihre Eltern verlassen, sollen sie ihnen Gehorsam leisten, und ihnen in allen Dingen, die nicht wider Gott sind, folgen. Wenn sie aber zu Jahren kommen, und ihre Eltern verlassen, sollen sie ihnen nicht mehr gehorsam seyn, sondern ihnen Ehre erweisen, und sie in ihrer Noth ernähren. Denn Gehorsam ist besser, als Opfer. Wer seinen Eltern nicht gehorsam ist, der ist ein Sünder, und wird nicht in das Himmelreich kommen. Wer seinen Eltern Ehre erweiset, der wird lange leben, und wird Gnade vor Gott finden. Wer seinen Eltern nicht Ehre erweiset, der wird nicht lange leben, und wird keine Gnade vor Gott finden. Wer seinen Eltern Ehre erweiset, der wird Gnade vor Gott finden. Wer seinen Eltern nicht Ehre erweiset, der wird keine Gnade vor Gott finden

vater zu Kopenhagen mit abbrannte, bei welchem betrübten Vorfalle unser Möllenhof auch seine Bücher und musikalische Werkzeuge verlor, sammlete er zu Wien 800 Thaler, und übermachte sie nach Kopenhagen, zur Wiedererbauung der abgebrannten Kirche, welche sein Vater bedienete. Von 1729 an hatte er etliche mal epileptische Zufälle, welche er zuerst bei dem Anblick einer vornehmen Person, die er in ihrer Krankheit besuchte, bekommen hatte. Im Jahre 1730 feierte er in dem Gesandschaftshause zu Wien das Gedächtnis der Augspurgischen Bekenntnis mit zween Predigten über Matth. X. 32, und Joh. VII. 16-18 Im Jahre 1731 reisete er nach Edenburg in Ungarn; gieng hernach über München, Augsburg, Memmingen, Lindau, nach Pfäfers, im Graubünderlande, weselbst er das Bad gebrauchte, und das Brunnenwasser trank. Hierauf reisete er über S. Gallen und Costniz, in die Schweiz, besahe Schafshausen, Zürch, Basel, und die französische Festung Hüningen; fuhr den Rhein hinunter nach Strasburg, und kehrte über Kehl, Rastadt, Karlsruh, Durlach, Stutgard, Tübingen, Ulm, und von dar über die Donau, wiederum nach Wien. Auf der Rückreise stellete sich das Epileptische Uebel wieder ein, ward aber endlich durch einen Wienerischen Arzt, Müllern, aus Hildesheim, völlig vertrieben. Zu Wien hatte er einen Briefwechsel mit August Hermann Franken in Halle wegen der Mission nach Tranquebar und anderer Dinge, mit Herrn Johann Heinrich Callenbergen in Halle wegen der Anordnung zur Judenbekehrung, und mit Bernhard Raupachen in Hamburg, dem er Urkunden zu dem Evangelischen Oesterreich verschafte, wie auch mit vielen lutherischen Predigern in Ungarn. Durch seine Vorsorge kamen, auf Antrieb und Kosten des königlichen grosbritannischen und kurhannöverischen Gesandten am kaiserlichen Hofe, Freiherrn Diede zum Fürstenstein, zum Nutzen der bedrängeten Protestanten in

Kirche, Regierung, Gesetze, Gerichte, Gesellschaft, Familie, Schule, Wissenschaft, Kunst, Handel, Gewerbe, Verkehr, Sitte, Tracht, Wohnung, Nahrung, Getränke, Feste, Spiele, Tänze, Lieder, Sprache, Schrift, Religion, Mythologie, Aberglauben, Sagen, Märchen, Sprüchwörter, Räthsel, Volksbücher, Volksmedicin, Volksrechte, Volksgebräuche, Volksfeste, Volksspiele, Volkstänze, Volkslieder, Volksmusik, Volksdichtung, Volksbildung, Volksleben, Volksgeist, Volkscharakter, Volksthümlichkeit, Volksthümlichkeit, Volksthümlichkeit

Ibbeke die Leichpredigt über Galat. VI. 16. Im Jahre 1737 hatte er Augusten Frideriken, älteste Tochter des königlichen dänischen Kanzelleiassessorrs und Landgerichtssekretärs in Delmenhorst, Lorenz Viehr, geheirahtet: und zeugete mit ihr drei Söhne und zwei Töchter, von denen Eleonore Marie und Christian Heinrich ihn überlebten. Als er noch zu Wien war, sammlete er 1018 geistliche Gesänge, und ließ sie in Nürnberg, mit einer Vorrede und einem Gebetbuche, zum Gebrauch seiner Gemeinde zu Wien, doch ohne seinen Namen, unter der Aufschrift drucken: Kern geistlicher lieblicher Lieder; welche Sammlung etliche mal wieder aufgeleget worden. Sonst hat er auch Predigten herausgegeben; Diese sind: Die geduldige Unterwerfung unsers Willens in Kreuz und Leiden unter den Willen Gottes, über das Evangelium am 3 Sonntage nach der Erscheinung Jesu, Regensburg, 1733, 4; ferner: Die den Kindern Gottes hier und dort vorhandene Ruhe, eine Leichpredigt bei dem Tode Johann Paulsen, über Psalm CXVI. 7-9, Bremen 1741 in folio; Könige nach dem Herzen Gottes, als theure Gnadengeschenke aus seiner Hand, über Psalm LXXXIX. 2-6, welche er am ersten Tage der Jubelfeier zum Andenken der 300iährigen Besitzung des Dänischen Thrones von Königen aus dem Oldenburgischen Stamme gehalten: Diese Rede ist nach des Verfassers Tode zu Oldenburg 1750 in 4 gedruckt worden. s. Schmersahls Nachr. von iüngstverstorbenen Gelehrten, 2 Bandes 2 Stück, S. 222 bis 245.

422. Nachenmoser (Adam).

Unter diesem Namen hat man: „Prognosticon „theologicum von der Welt Nahe und Garaus: in„haltend die Veränderungen der lezten 2000 Jahre, „wie innerhalb 1260 Jahren bis auf 1587 sich 2 „schädliche Häupter, Pabst und Türke gezeiget: „was auch 1558 an bis 1600, bevorab 1635, ia

„bis an den jüngsten Tag sich begeben werde. Leiden 1588 folio, und 1591 folio.

423. Nad (Johann Philipp Conrad).

Ein reformirter Gottesgelehrter, aus Hessen, ward Inspector am theologischen Seminario des Joachimsthalischen Gymnasii zu Berlin, kam als Prediger nach Preußisch-Holland, 1740 als ordentlicher Lehrer der Kirchen-Historie, heiligen Alterthümer, und morgenländischen Sprachen an das königliche reformirte Gymnasium nach Halle, in die Stelle des hochehrwürdigen und hochberühmten Herrn Christ. Ludw. Schlichters, hochfürstlichen Anhalt-Cöthnischen Consistorialrahts und Archidiakons an der Kathedralkirche, ward aber 1744 Lehrer der Gottesgelahrheit auf der hohen Schule zu Frankfurt an der Oder, wo er um 1746 gestorben, und erst 1749 den berühmten Herrn Eberhard Heinrich Daniel Stosch, der eine kurze Zeit vorher als Lehrer in Duisburg gestanden hatte, zum Nachfolger im Amte bekam. Einige dieser Nachrichten stehen in des Herrn von Dreyhaupt Beschreibung des Saalcreises: wann es aber daselbst heisset, der berühmte Herr Prof. Simonis habe die Frankfurtische Stelle ausgeschlagen, worauf Herr Nad sie bekommen: so wird der Hochehrw. Herr Prof. Michaelis sonder Zweifel verstanden werden sollen. Von seinen Schriften ist mir nichts bekannt ausgenommen sein Programma zu seiner zu Halle den 20 Octobers zu Halle gehaltenen Orationi inaugurali de vtilitate, praestantia ac necessitate linguarum orientalium in theologia, Halae 1740 in 4, 1 Bogen; und seine Disquisitio de חרטמים eorumque operibus, nec non de Pythonissa Endorea, Halae 1743 in 8, darin er die Erscheinung Samuels an den Saul einem künstlichen Betrug der Endorischen Zauberin beimisset, dergleichen Meinung von einer Zauberlaterne bereits in einer andern Schrift: Historische und lustige Unterredungen u. s. w. vorgetragen

worden

worden seyn soll. Man kann Hamb. gel. Ber. 1743 im 88 St. und die Fortgesetzte Sammlung von Alten und Neuen u. s. f. 1743, S. 574, 575, und abermals S. 591-594 nachsehen, wo sich eine nähere Nachricht von selbiger Abhandlung finden lässet.

424. Nardus (Balthasar).

Unter diesem Namen hat man: Expunctiones locorum, qui in libro de papatu Romano ignoti auctoris deprauantur, mutilantur, et tam falso adseruntur, quam in prima parte Reipublicae Marci Antonii *de Dominis*: animaduersiones itidem ad singula impiae illius doctrinae capita. Paris 1616. 4.

425. Nassarre y Ferriz (Blas Antonio).

War aus einer adelichen Familie den 4 Hornungs 1689 zu Alqvezar in Arragonien geboren, studirete Anfangs in seinem Vaterlande, hernach zu Madrit unter der Aufsicht seines Oheims, der, nach dem Tode seiner Eltern, für seine Auferziehung Sorge trug. Hierauf setzte er seine gelehrte Bemühungen zu Saragossa fort, erlernete die gelehrten Sprachen, und legte sich auf die Weltweisheit, wie auch auf das bürgerliche und kirchliche Recht. Das letztere war sein Hauptwerk, und er brachte es darin so weit, daß er 1711 Professor des Rechts auf gedachter hohen Schule ward. Nach der Zeit ward er Canonicus der Metropolitankirche allda, kam bei dem Hofe zu Madrit in grosses Ansehen, und ward endlich erster königlicher Bibliothekar, welche Stelle er bis an seinen Tod den 13 April 1751 bekleidet hat. Er hat unterschiedene Schriften ausgearbeitet, deren einige verloren gegangen, andere aber noch in Handschriften vorhanden sind. Einige derselben sind folgenden Inhalts oder dieser Aufschrift: Anmerkungen über die alte Zucht, die bei den Kirchenversammlungen, sonderlich den Spanischen, üblich gewesen; Comment. über die Collectionem Canonum S. *Martini*, archiepiscopi Pragensis; verschiedene Tractate, welche die Rechtsgelahrheit betreffen; seine

in Nürnberg. Der Rath ließ ihn, als er sich weigerte, in Haft nehmen, und verurtheilte ihn, da er sich nicht rechtfertigen konnte, zu einer Geldstrafe. Er appellirte an den Kaiser, und dieser befahl, ihn in Freiheit zu setzen. Der Rath that es nicht, und Hutten mußte sich selbst befreien. Er that es, und der Rath mußte sich fügen. Hutten ging nach Augsburg, wo er sich mit Ulrich Fugger, dem Kaufherrn, verband, und mit ihm und seinen Leuten die Nürnberger Kaufleute, die auf der Straße nach Augsburg kamen, plünderte. Der Rath von Nürnberg mußte sich fügen, und Hutten ward wieder in Gnaden aufgenommen.

Ulrich Hutten, geb. 1488, † 1523.

Ulrich Hutten war ein Ritter, der sich durch seine Schriften gegen die Mißbräuche der römischen Kirche und durch seine Kämpfe mit den Fürsten und Städten einen Namen machte. Er war ein Freund Luthers, und hatte Antheil an der Reformation. Er starb auf der Insel Ufnau im Züricher See.

Ulrich Zwingli, geb. 1484, † 1531.

Ulrich Zwingli war ein Schweizer, der sich durch seine Predigten gegen die Mißbräuche der römischen Kirche und durch seine Kämpfe mit den Fürsten und Städten einen Namen machte. Er war ein Freund Luthers, und hatte Antheil an der Reformation. Er starb auf der Insel Ufnau im Züricher See.

Königsberg als Vorſitzer de ſpoliato non reſtituendo, obligatione commendantis, filio familias teſtatore, beneficiis debitori intuitu fundi extra concurſum creditorum ſub haſta venditi iure Prutenico competentibus, diſputiret. Hamb. gel. Ber. 1751, 84 St. S. 678.

430. Nicolaus Epiſcopus. †.

Im A. G. L. ſolte ſtatt *Epiſcopus* eigentlich *Epiſcópius* ſtehen, und der Name nicht mit Nicolaus angeführet werden, ſondern vielmehr unter dem Namen *Epiſcopius*. ſ. Herrn M. Chriſtian Ziegra in dem Hamb. Briefwechſel der Gelehrt. 1751. S. 296. 297.

431. Nicomachus Geraſenus. †.

Sein tr. de muſica ſtehet mit *Meurſii* notis und *Meibomii* latina interpr. in der allerneueſten Florentiniſchen Ausgabe von *Meurſii* Opp. Tom. VI. num. 6.

432. Nigrinus (Chriſtian Ernſt).

Gab eine Beſchreibung des ganzen Rheinſtroms heraus, Nürnberg 1673 in 12; einen Staats-Calender auf das Jahr 1681, ebendaſ. in 4.

433. Nigrinus (Martin).

Von dieſem hat man eine Abhandlung de proteſtatione, Hamb. 1605, 8; Laudes Annae Sture, feminae apud Suecos inclutae, 1596, 4.

434. Oeſterreich (Anton Auguſt).

Ein lutheriſcher Gottesgelehrter, geboren 1692 den 15 Dec. zu Schleswig, wo ſein Vater Georg als Fürſtl. Kapellmeiſter in Dienſten ſtand. Seine Mutter war Magdalena, eine Tochter Hans Arnedden, weiland Braunſchweig-Lüneb. Bauherrn in Braunſchweig. Er hatte anfänglich Hauslehrer; als aber ſeine Eltern von Schleswig nach Braunſchweig zogen, und ſein Vater in Braunſchweigiſche Dienſte trat, beſuchte er das hieſige Martins-Gymnaſium, und genoß unter andern des Unterrichts des damaligen Rectors Joh. Albr. Gebhards, bis 1710. Denn um Oſtern 1710 bezog er die hohe

Schule

Schule zu Jena, studirte unter Förtschen, Budden. Danzen, Rusen, Stocken, und Stolten, 3 Jahre lang. Im J. 1713 verlies er Jena, kam über Halle, Leipzig und Helmstädt wieder zu seinen Eltern nach Braunschweig, und übte sich im predigen. Bald hernach ward er vom weiland Durchl. Herzoge Anton Ulrich in das Seminarium der Prediger-Candidaten zu Riddagshausen als collegiatus ordinarius aufgenommen, und bereitete sich bis 1719 zum Predigtamte mehr und mehr. Im J. 1719 berief ihn der weiland Durchl. Herzog August Wilhelm zum Pfarrer in Ober-und Nieder-Sickte, so zwischen Braunschweig und Wolfenbüttel liegt, wo er 1720 um Ostern Agnesen Dorotheen, sel. M. Magnus Peter Oldecops, gewesenen Archidiakons bei der Hauptkirche zur L. F. in Wolfenbüttel, Tochter heirahtete, und 4 Söhne und 5 Töchter zeugete: hernach erhielt er von dem weiland durchl. Herzoge Ludwig Rudolph den Beruf der Königslutterischen Inspection, und es ward ihm zugleich das Priorat, wie auch das Pastorat bei dem Stifte und Kloster Königslutter übertragen. Im J. 1740 am Johannstage bekam er den Ruf von dem durchl. Herzoge Karl nach Holzminden als Oberpfarrer, auch als Generalsuperintendent des Weserdistricts, und Abt des Klosters Amelungsborn, wo er 1745 im December gestorben. Zeit seiner ersten Bedienung gab er heraus: Heilsame Worte von der Pflicht eines gläubigen Vertrauens auf Gott, Hannover 1731, 4. Neubauers Lex. der Theologen 278. 279.

435. Dezalli (Agostino).

Ein Katholischer Pater, welcher zu Venedig 1751 den 28 Octobers verstorben, nachdem er sein Leben auf 59 Jahre gebracht hatte. Seine hinterlassene Schriften bestehen in verschiedenen Reden. s. Regensp. Gel. Zeit. 1752. 1 St.

436. Olai (Erich oder Ericus). †.

Man merke bei diesem Absatze des Herrn Abts Seidels historische Erzehlung von dem Leben des berühmten schwedischen Geschichtschreibers Ericus Olai, sie stehet in dem 41 Stücke des Helmstädtischen gelehrten Wochenblats vom Jahre 1752.

437. Olai (Gudmund).

Ein Isländer, geboren 1652, muste sich in seiner Jugend vom Fischfange nähren, fand aber Gelegenheit zum Studiren angeführet zu werden, weswegen er auch 1678 nach Kopenhagen gieng. Als der Schwedische Graf, Karl Gyllenstiern, sich 1680 daselbst aufhielte, um die königliche Braut, Ulrike Eleonore, von Kopenhagen abzuholen, gerieth Gudmund Olai mit demselben auf der akademischen Bibliothek in Bekantschaft, und ward von ihm als königlicher Dolmetscher der isländischen Sprache nach Stokholm berufen. Er folgte dem Ruf 1681, und übersetzte bei seinem Amte verschiedene alte historische Schriften in die Schwedische Sprache, und starb den 20 December 1695. Man findet dieses in Nicolai *Dal* Specimine biographico de Antiquariis Sueciae, wovon man in der *Bibliotheca Lubecenſi* Voll. II. p. 305 seqq. einen Auszug lieset. s. von Mellen im Hamb. Briefwechsel der Gelehrten 1751, 701 S.

438. Olfen (Conrad).

Geboren zu Hannover den 5 Octobers 1621, ward Superintendent zu Remlingen im Wolfenbüttelischen, und von dar 1658 nach Hannover an die Aegidienkirche berufen, wo er 1671 die Schuld der Natur bezahlete. Seine Schriften bestehen in Leichenpredigten, und sind: Leichenpredigt auf David Erythropel, über 1 Petr. V. 2-4, unter dem Titel, Rechtschaffener Seelenhirten schuldige Pflicht und Gnadenlohn, Hannover 1661 in 4; Hiobs Trost in Trübsal, aus Hiob XIX. 25-27. 1659; Beängsteter

steter Christen Zuflucht, aus Psalm XXV. 15-18, 1661; eine Leichenpredigt aus Matth. V. 6, 1661; Gläubiger Pilgrime rechtschaffener Wandel nach dem Himmel, aus Psalm CXII. 5-7, 1661; Der betrübten Seelen sehnliches Verlangen nach Gott, aus Psalm XLII. 2. 3, 1664; Die seelige Sterbekunst, aus Luk. II. 29, Hannover 1664; Die Sündenlast und die Befreiung von derselben, aus Psalm XXV. 7, daselbst 1666. s. Schmersahls jüngstverstorb. Gelehrten 1 Band. 2 Th. 203. u. 204 S.

439. Olhagaray (Peter oder Pierre).

Hat herausgegeben: Histoire de Foix, Bearn et Navarre, à Paris. 1609, 4. Martin Zeiller in seiner *Mantissa ad Catalogum historicorum* etc. Vlmae 1660 in 8 führet auf der 165 S. dieses Werk also an: „Petr. *Olhagaray* historiam Fuxensem, siue de „Foix, Bearnensem, et Nauarraeam, an. 1609. in 4. Lutetiae publicauit.

440. Olivencrantz oder Olievencranz (Johann Paul).

Hat Tabulas in Hugonis Grotii Libros de iure belli et pacis verfertiget, welche Simon Henricus *Musaeus* zu Kiel 1688 in folio herausgegeben.

441. Olinger (Paul).

Im *Catalogo MSCtorum* J. P. *de Ludewig* wird Zahl 636 eine Handschrift mit folgenden Worten angeführet: „Processus iuris, d. i. Verzeichnis etli„cher Puncte und Gebräuche, so in bürgerlichen „Streitigkeiten, Sachen und Händeln etwan für„fallen, für Gericht und Rath darin procedirt, allein „kurz memorialiter ausspricht: auch von dem Ge„richte und Rath dieser Stadt (Strasburg) Ge„bräuchen, Ordnungen und dergleichen: C. D. S. „Diesem ist beigefügt ein lateinisch Tractätlein iuris „artis, auctore Paullo *Olinger*, so aber nicht ganz „ist. 8uo. $\frac{1}{4}$ Alph.

442. Otter (Johann).

Ein gebohrner Schwede, ward Professor der arabischen Sprache in dem königlichen Collegio zu Paris, auch Dolmetscher der Morgenländischen Sprachen bei der königlichen Bibliothek, war auch ein Mitglied der Academie des Inscriptions et belles lettres de Paris, und starb in seinem 36 Jahre zu Paris den 26 Herbstmonats 1748. Er hat seine Reisen nach der Türkei und nach Persien im Druck herausgegeben. s. Baireuth. wöch. gel. Nachrichten 1748. 46 St. 448 S. Hallische Historische Sammlungen 4 St. 1752. S. 348. Herr Schmersahl in seinen iüngstverstorb. Gelehrten 1 B. 2 Th. 371 S. nennet ihn Ottar, und sagt, er wäre in seinem 39 Jahre gestorben.

443. Pauli (Christoph.)

Hat eine Dissertationem de rei vindicatione zu Herborn in 4 herausgegeben.

444. Pauli (Hermann Reinhold)

Man hat bereits von diesem berühmten, gottseligen und gründlich gelehrten reformirten Gottesgelehrten verschiedene Nachrichten: dergleichen sind (1) Herrn Joh. Jak. Mosers Beitrag zu einem Lex. der Theologen S. 640. 641, welche Nachricht aber sehr unvollständig ist: (2) Herrn Elias Friedr. Schmersahls zuverlässige Nachrichten von iüngstverstorbenen Gelehrten 2 Band 1 Th. S. 167 u. f. Doch auch hierin fehlet das meiste: (3) die schriftlich hinterlassene Lebensbeschreibung des Wohlseligen selbst, welche sich, dem Vernehmen nach, gegenwärtig in den Händen des ältesten Herrn Sohns in Magdeburg, dessen weiter unten gedacht werden soll, befindet; die ich aber iezt nicht vergleichen kann, und wünsche, daß solche der gelehrten Welt durch den Druck mitgetheilet werden möge: (4) die Nachricht, welche sich bei der gedruckten Gedächtnispredigt befindet, deren Aufschrift dahin lautet:

ge, und ihre Gemahlinn Elisabeth, Herzog Albrechts des Lahmen Tochter, mit ihrem Sohne Ladislaus, und ihrer Tochter Anna, Herzog Friedrichs des Schönen Gemahlinn, in Wien ankamen, wurden sie von den Bürgern mit grossen Ehrenbezeugungen empfangen, und in die Stadt geführet. Sie stiegen in dem Hause des Bürgers Ulrich Hofmann ab, welches nachher das Haus zum Kaiser genannt wurde. Die Königinn Elisabeth, Albrechts Gemahlinn, starb in Wien, und wurde in dem Kloster der Barfüsser begraben. Ihr Sohn Ladislaus, der nachher König in Ungarn und Böhmen wurde, starb in Prag, und wurde in der Kirche des heiligen Veits begraben. Anna, Friedrichs Gemahlinn, starb in Wien, und wurde in dem Kloster der Barfüsser begraben. Ihr Sohn Albrecht, der nachher Herzog in Oesterreich wurde, starb in Wien, und wurde in dem Kloster der Barfüsser begraben. Ihre Tochter Elisabeth, die nachher Königinn in Ungarn und Böhmen wurde, starb in Wien, und wurde in dem Kloster der Barfüsser begraben. Ihr Sohn Ladislaus, der nachher König in Ungarn und Böhmen wurde, starb in Prag, und wurde in der Kirche des heiligen Veits begraben. Ihre Tochter Anna, die nachher Königinn in Ungarn und Böhmen wurde

burg, auch Prediger bei dasiger reformirten Gemeinde; der Grosvater George Pauli, D. der heiligen Schrift, Professor im Gymnasio, und Prediger zu Danzig an der sogenannten Dreifaltigkeitskirche; Der Eltervater Adrian Pauli der ältere, Pfarrer zu Danzig an der Peters-und Pauls-Kirche, und erster reformirter Prediger daselbst, welcher mit seinen Nachkommen von 1580 bis 1684, und also über 100 Jahre, der Kirche zu Danzig gedienet: von diesen dreien Lehrern hat Herr P. Jöcher im A. G. L. einige Nachrichten geliefert, die ich izt nicht wiederholen will. Seine Mutter war Maria Elisabeth, eine Tochter Daniel Tossans, gewesenen kurpfälzischen Kirchenrahts und Ephori im Collegio Sapientiä zu Heidelberg, wie auch französischen Predigers allda: die übrigen aus der Familie der Toussain oder Tossane, als Peter, Paul, Daniel, und noch ein Daniel, welche sich unsterblich gemacht, können aus dem A. G. L. ersehen werden. Die Grosmutter mütterlicher Seite war Louise Felicitas, geborne Miegin des Doct. Matthäi Miegens, kurpfälzischen Rahts und Residenten zu Basel, Tochter, welcher im A. G. L. vermisset wird. Der wolselige hätte seinen Vornamen Hermann vom Hessischen Regierungs-Vice-Kanzler Vulteius, den Namen Reinhold aber von seinem Vater; verlor als der jüngste und noch unmündige Sohn seinen Vater drei Viertheil-Jahr nach seiner Geburt durch den Tod; stand in seinem siebenten Jahre eine schwere hitzige Krankheit aus; ward 1690 in die Schulen des öffentlichen Pädagogii zu Marburg gethan, gieng in 6 Jahren die Klassen durch, und ward 1696 dem Universitäts-Register einverleibt; verlor 1697 seine Mutter durch den Tod; blieb zu Marburg vier Jahre lang, binnen welcher Zeit er unter seinem Schwager dem D. und P. Mieg, nachmaligen kurpfälzischen Kirchenraht und obersten Professor zu Heidelberg, zweimal öffentlich disputirete. Von Marburg begab er sich in seinem 19 Jahre mit seinem älteren

Hirte. Herr, Herr, ich bin da. Ich will gehorsam sein. Ich will alles thun, was du mir befiehlst. Ich will dir alles geben, was du haben willst. Ich will dir meine Schafe geben, meine Hunde, meine Flinte, meine Pfeife, meine Kleider, meine Stiefel, meine Hosen, meine Jacke, meine Mütze, meine Haare, meine Augen, meine Nase, meine Ohren, meine Zähne, meine Zunge, meine Lippen, meine Hände, meine Füße, meine Arme, meine Beine, meine Brust, meine Lunge, meine Leber, meine Galle, meine Milz, meine Nieren, meine Blase, meine Gedärme, meine Haut, meine Knochen, meine Adern, meine Muskeln, meine Nerven, meine Gedanken, meine Seele, meine Unsterblichkeit, meine Ewigkeit, meine Seligkeit, meine Verdammnis, meine Hölle, meine Qualen, meine Pein, meine Marter, meine Folter, meine Schmerzen, meine Tränen, meine Seufzer, meine Klagen, meine Angst, meine Not, meine Trübsal, meine Verzweiflung, meine Wut, meine Raserei, meine Tollheit, meine Dummheit, meine Unwissenheit, meine Torheit, meine Sünden, meine Laster, meine Missetaten, meine Verbrechen, meine Schuld, meine Strafe, meine Rache, meine Vergeltung, meine Gerechtigkeit, meine Ungerechtigkeit, meine Barmherzigkeit, meine Gnade, meine Liebe, meine Treue, meine Wahrheit, meine Lüge, meine Falschheit, meine Heuchelei, meine Tugend, meine Weisheit, meine Klugheit, meine Vernunft, meine Erkenntnis, meine Wissenschaft, meine Kunst, meine Geschicklichkeit, meine Fertigkeit, meine Stärke, meine Kraft, meine Macht, meine Herrlichkeit, meine Majestät, meine Hoheit, meine Würde, meine Ehre, meine Schande, meine Unehre, meine Niedrigkeit, meine Armut, meine Demut, meine Sanftmut, meine Geduld, meine Ergebung, meine Unterwerfung, meine Gehorsamkeit, meine Ungehorsamkeit, meine Widerspenstigkeit, meine Auflehnung, meine Empörung, meine Rebellion, meine Feindschaft, meine Freundschaft, meine Bruderschaft, meine Verwandtschaft, meine Vaterschaft, meine Mutterschaft, meine Kindschaft, meine Ehe, meine Ehelosigkeit, meine Jungfräulichkeit, meine Keuschheit, meine Unkeuschheit, meine Hurerei, meine Ehebrecherei, meine Blutschande, meine Sodomiterei, meine Notzucht, meine Unzucht, meine Lust, meine Begierde, meine Wollust, meine Geilheit, meine Brunst, meine Sinnlichkeit, meine Sinnlosigkeit, meine Unsinnigkeit, meine Vernunftlosigkeit, meine Tierheit, meine Menschheit, meine Gottheit, meine Dreieinigkeit, meine Ewigkeit, meine Unendlichkeit, meine Allmacht, meine Allwissenheit, meine Allgegenwart, meine Allgerechtigkeit, meine Allbarmherzigkeit, meine Allgnade, meine Allliebe, meine Alltreue, meine Allwahrheit, meine Allheiligkeit, meine Allseligkeit, meine Allherrlichkeit, meine Allmajestät, meine Allhoheit, meine Allwürde, meine Allehre, meine Allschande, meine Allunehre, meine Allniedrigkeit, meine Allarmut, meine Alldemut, meine Allsanftmut, meine Allgeduld, meine Allergebung, meine Allunterwerfung, meine Allgehorsamkeit, meine Allungehorsamkeit, meine Allwiderspenstigkeit, meine Allauflehnung, meine Allempörung, meine Allrebellion, meine Allfeindschaft, meine Allfreundschaft, meine Allbruderschaft, meine Allverwandtschaft, meine Allvaterschaft, meine Allmutterschaft, meine Allkindschaft, meine Alleheschaft, meine Allehelosigkeit, meine Alljungfräulichkeit, meine Allkeuschheit, meine Allunkeuschheit, meine Allhurerei, meine Allehebrecherei, meine Allblutschande, meine Allsodomiterei, meine Allnotzucht, meine Allunzucht, meine Alllust, meine Allbegierde, meine Allwollust, meine Allgeilheit, meine Allbrunst, meine Allsinnlichkeit, meine Allsinnlosigkeit, meine Allunsinnigkeit, meine Allvernunftlosigkeit, meine Alltierheit, meine Allmenschheit, meine Allgottheit, meine Alldreieinigkeit, meine Allewigkeit, meine Allunendlichkeit, meine Allallmacht, meine Allallwissenheit, meine Allallgegenwart, meine Allallgerechtigkeit, meine Allallbarmherzigkeit, meine Allallgnade, meine Allallliebe, meine Allalltreue, meine Allallwahrheit, meine Allallheiligkeit, meine Allallseligkeit, meine Allallherrlichkeit, meine Allallmajestät, meine Allallhoheit, meine Allallwürde, meine Allallehre, meine Allallschande, meine Allallunehre, meine Allallniedrigkeit, meine Allallarmut, meine Allalldemut, meine Allallsanftmut, meine Allallgeduld, meine Allallergebung, meine Allallunterwerfung, meine Allallgehorsamkeit, meine Allallungehorsamkeit, meine Allallwiderspenstigkeit, meine Allallauflehnung, meine Allallempörung, meine Allallrebellion, meine Allallfeindschaft, meine Allallfreundschaft, meine Allallbruderschaft, meine Allallverwandtschaft, meine Allallvaterschaft, meine Allallmutterschaft, meine Allallkindschaft, meine Allalleheschaft, meine Allallehelosigkeit, meine Allalljungfräulichkeit, meine Allallkeuschheit, meine Allallunkeuschheit, meine Allallhurerei, meine Allalleheschaft, meine Allallblutschande, meine Allallsodomiterei, meine Allallnotzucht, meine Allallunzucht, meine Allalllust, meine Allallbegierde, meine Allallwollust, meine Allallgeilheit, meine Allallbrunst, meine Allallsinnlichkeit, meine Allallsinnlosigkeit, meine Allallunsinnigkeit, meine Allallvernunftlosigkeit, meine Allalltierheit, meine Allallmenschheit, meine Allallgottheit, meine Allalldreieinigkeit, meine Allallewigkeit, meine Allallunendlichkeit, meine Allallallmacht, meine Allallallwissenheit, meine Allallallgegenwart, meine Allallallgerechtigkeit, meine Allallallbarmherzigkeit, meine Allallallgnade, meine Allallallliebe, meine Allallalltreue, meine Allallallwahrheit, meine Allallallheiligkeit, meine Allallallseligkeit, meine Allallallherrlichkeit, meine Allallallmajestät, meine Allallallhoheit, meine Allallallwürde, meine Allallallehre, meine Allallallschande, meine Allallallunehre, meine Allallallniedrigkeit, meine Allallallarmut, meine Allallalldemut, meine Allallallsanftmut, meine Allallallgeduld, meine Allallallergebung, meine Allallallunterwerfung, meine Allallallgehorsamkeit, meine Allallallungehorsamkeit, meine Allallallwiderspenstigkeit, meine Allallallauflehnung, meine Allallallempörung, meine Allallallrebellion, meine Allallallfeindschaft, meine Allallallfreundschaft, meine Allallallbruderschaft, meine Allallallverwandtschaft, meine Allallallvaterschaft, meine Allallallmutterschaft, meine Allallallkindschaft, meine Allallalleheschaft, meine Allallallehelosigkeit, meine Allallalljungfräulichkeit, meine Allallallkeuschheit, meine Allallallunkeuschheit, meine Allallallhurerei, meine Allallalleheschaft, meine Allallallblutschande, meine Allallallsodomiterei, meine Allallallnotzucht, meine Allallallunzucht, meine Allallalllust, meine Allallallbegierde, meine Allallallwollust, meine Allallallgeilheit, meine Allallallbrunst, meine Allallallsinnlichkeit, meine Allallallsinnlosigkeit, meine Allallallunsinnigkeit, meine Allallallvernunftlosigkeit, meine Allallalltierheit, meine Allallallmenschheit, meine Allallallgottheit, meine Allallalldreieinigkeit, meine Allallallewigkeit, meine Allallallunendlichkeit, meine Allallallallmacht, meine Allallallallwissenheit, meine Allallallallgegenwart, meine Allallallallgerechtigkeit, meine Allallallallbarmherzigkeit, meine Allallallallgnade, meine Allallallallliebe, meine Allallallalltreue, meine Allallallallwahrheit, meine Allallallallheiligkeit, meine Allallallallseligkeit, meine Allallallallherrlichkeit, meine Allallallallmajestät, meine Allallallallhoheit, meine Allallallallwürde, meine Allallallallehre, meine Allallallallschande, meine Allallallallunehre, meine Allallallallniedrigkeit, meine Allallallallarmut, meine Allallallalldemut, meine Allallallallsanftmut, meine Allallallallgeduld, meine Allallallallergebung, meine Allallallallunterwerfung, meine Allallallallgehorsamkeit, meine Allallallallungehorsamkeit, meine Allallallallwiderspenstigkeit, meine Allallallallauflehnung, meine Allallallallempörung, meine Allallallallrebellion, meine Allallallallfeindschaft, meine Allallallallfreundschaft, meine Allallallallbruderschaft, meine Allallallallverwandtschaft, meine Allallallallvaterschaft, meine Allallallallmutterschaft, meine Allallallallkindschaft, meine Allallallalleheschaft, meine Allallallallehelosigkeit, meine Allallallalljungfräulichkeit, meine Allallallallkeuschheit, meine Allallallallunkeuschheit, meine Allallallallhurerei, meine Allallallalleheschaft, meine Allallallallblutschande, meine Allallallallsodomiterei, meine Allallallallnotzucht, meine Allallallallunzucht, meine Allallallalllust, meine Allallallallbegierde, meine Allallallallwollust, meine Allallallallgeilheit, meine Allallallallbrunst, meine Allallallallsinnlichkeit, meine Allallallallsinnlosigkeit, meine Allallallallunsinnigkeit, meine Allallallallvernunftlosigkeit, meine Allallallalltierheit, meine Allallallallmenschheit, meine Allallallallgottheit, meine Allallallalldreieinigkeit, meine Allallallallewigkeit, meine Allallallallunendlichkeit, meine Allallallallallmacht, meine Allallallallallwissenheit, meine Allallallallallgegenwart, meine Allallallallallgerechtigkeit, meine Allallallallallbarmherzigkeit, meine Allallallallallgnade, meine Allallallallallliebe, meine Allallallallalltreue, meine Allallallallallwahrheit, meine Allallallallallheiligkeit, meine Allallallallallseligkeit, meine Allallallallallherrlichkeit, meine Allallallallallmajestät, meine Allallallallallhoheit, meine Allallallallallwürde, meine Allallallallallehre, meine Allallallallallschande, meine Allallallallallunehre, meine Allallallallallniedrigkeit, meine Allallallallallarmut, meine Allallallallalldemut, meine Allallallallallsanftmut, meine Allallallallallgeduld, meine Allallallallallergebung, meine Allallallallallunterwerfung, meine Allallallallallgehorsamkeit, meine Allallallallallungehorsamkeit, meine Allallallallallwiderspenstigkeit, meine Allallallallallauflehnung, meine Allallallallallempörung, meine Allallallallallrebellion, meine Allallallallallfeindschaft, meine Allallallallallfreundschaft, meine Allallallallallbruderschaft, meine Allallallallallverwandtschaft, meine Allallallallallvaterschaft, meine Allallallallallmutterschaft, meine Allallallallallkindschaft, meine Allallallallalleheschaft, meine Allallallallallehelosigkeit, meine Allallallallalljungfräulichkeit, meine Allallallallallkeuschheit, meine Allallallallallunkeuschheit, meine Allallallallallhurerei, meine Allallallallalleheschaft, meine Allallallallallblutschande, meine Allallallallallsodomiterei, meine Allallallallallnotzucht, meine Allallallallallunzucht, meine Allallallalllust, meine Allallallallallbegierde, meine Allallallallallwollust, meine Allallallallallgeilheit, meine Allallallallallbrunst, meine Allallallallallsinnlichkeit, meine Allallallallallsinnlosigkeit, meine Allallallallallunsinnigkeit, meine Allallallallallvernunftlosigkeit, meine Allallallalltierheit, meine Allallallallallmenschheit, meine Allallallallallgottheit, meine Allallallalldreieinigkeit, meine Allallallallallewigkeit, meine Allallallallallunendlichkeit, meine Allallallallallallmacht, meine Allallallallallallwissenheit, meine Allallallallallallgegenwart, meine Allallallallallallgerechtigkeit, meine Allallallallallallbarmherzigkeit, meine Allallallallallallgnade, meine Allallallallallallliebe, meine Allallallallallalltreue, meine Allallallallallallwahrheit, meine Allallallallallallheiligkeit, meine Allallallallallallseligkeit, meine Allallallallallallherrlichkeit, meine Allallallallallallmajestät, meine Allallallallallallhoheit, meine Allallallallallallwürde, meine Allallallallallallehre, meine Allallallallallallschande, meine Allallallallallallunehre, meine Allallallallallallniedrigkeit, meine Allallallallallallarmut, meine Allallallallallalldemut, meine Allallallallallallsanftmut, meine Allallallallallallgeduld, meine Allallallallallallergebung, meine Allallallallallallunterwerfung, meine Allallallallallallgehorsamkeit, meine Allallallallallallungehorsamkeit, meine Allallallallallallwiderspenstigkeit, meine Allallallallallallauflehnung, meine Allallallallallallempörung, meine Allallallallallallrebellion, meine Allallallallallallfeindschaft, meine Allallallallallallfreundschaft, meine Allallallallallallbruderschaft, meine Allallallallallallverwandtschaft, meine Allallallallallallvaterschaft, meine Allallallallallallmutterschaft, meine Allallallallallallkindschaft, meine Allallallallallalleheschaft, meine Allallallallallallehelosigkeit, meine Allallallallallalljungfräulichkeit, meine Allallallallallallkeuschheit, meine Allallallallallallunkeuschheit, meine Allallallallallallhurerei, meine Allallallallallalleheschaft, meine Allallallallallallblutschande, meine Allallallallallallsodomiterei, meine Allallallallallallnotzucht, meine Allallallallallallunzucht, meine Allallallallalllust, meine Allallallallallallbegierde, meine Allallallallallallwollust, meine Allallallallallallgeilheit, meine Allallallallallallbrunst, meine Allallallallallallsinnlichkeit, meine Allallallallallallsinnlosigkeit, meine Allallallallallallunsinnigkeit, meine Allallallallallallvernunftlosigkeit, meine Allallallalltierheit, meine Allallallallallallmenschheit, meine Allallallallallallgottheit, meine Allallallalldreieinigkeit, meine Allallallallallallewigkeit, meine Allallallallallallunendlichkeit, meine Allallallallallallallmacht, meine Allallallallallallallwissenheit, meine Allallallallallallallgegenwart, meine Allallallallallallallgerechtigkeit, meine Allallallallallallallbarmherzigkeit, meine Allallallallallallallgnade, meine Allallallallallallallliebe, meine Allallallallallallalltreue, meine Allallallallallallallwahrheit, meine Allallallallallallallheiligkeit, meine Allallallallallallallseligkeit, meine Allallallallallallallherrlichkeit, meine Allallallallallallallmajestät, meine Allallallallallallallhoheit, meine Allallallallallallallwürde, meine Allallallallallallallehre, meine Allallallallallallallschande, meine Allallallallallallallunehre, meine Allallallallallallallniedrigkeit, meine Allallallallallallallarmut, meine Allallallallallallalldemut, meine Allallallallallallallsanftmut, meine Allallallallallallallgeduld, meine Allallallallallallallergebung, meine Allallallallallallallunterwerfung, meine Allallallallallallallgehorsamkeit, meine Allallallallallallallungehorsamkeit, meine Allallallallallallallwiderspenstigkeit, meine Allallallallallallallauflehnung, meine Allallallallallallallempörung, meine Allallallallallallallrebellion, meine Allallallallallallallfeindschaft, meine Allallallallallallallfreundschaft, meine Allallallallallallallbruderschaft, meine Allallallallallallallverwandtschaft, meine Allallallallallallallvaterschaft, meine Allallallallallallallmutterschaft, meine Allallallallallallallkindschaft, meine Allallallallallallalleheschaft, meine Allallallallallallallehelosigkeit, meine Allallallallallallalljungfräulichkeit, meine Allallallallallallallkeuschheit, meine Allallallallallallallunkeuschheit, meine Allallallallallallallhurerei, meine Allallallallallallalleheschaft, meine Allallallallallallallblutschande, meine Allallallallallallallsodomiterei, meine Allallallallallallallnotzucht, meine Allallallallallallallunzucht, meine Allallallallalllust, meine Allallallallallallallbegierde, meine Allallallallallallallwollust, meine Allallallallallallallgeilheit, meine Allallallallallallallbrunst, meine Allallallallallallallsinnlichkeit, meine Allallallallallallallsinnlosigkeit, meine Allallallallallallallunsinnigkeit, meine Allallallallallallallvernunftlosigkeit, meine Allallallalltierheit, meine Allallallallallallallmenschheit, meine Allallallallallallallgottheit, meine Allallallalldreieinigkeit, meine Allallallallallallallewigkeit, meine Allallallallallallallunendlichkeit, meine Allallallallallallallallmacht, meine Allallallallallallallallwissenheit, meine Allallallallallallallallgegenwart, meine Allallallallallallallallgerechtigkeit, meine Allallallallallallallallbarmherzigkeit, meine Allallallallallallallallgnade, meine Allallallallallallallallliebe, meine Allallallallallallallalltreue, meine Allallallallallallallallwahrheit, meine Allallallallallallallallheiligkeit, meine Allallallallallallallallseligkeit, meine Allallallallallallallallherrlichkeit, meine Allallallallallallallallmajestät, meine Allallallallallallallallhoheit, meine Allallallallallallallallwürde, meine Allallallallallallallallehre, meine Allallallallallallallallschande, meine Allallallallallallallallunehre, meine Allallallallallallallallniedrigkeit, meine Allallallallallallallallarmut, meine Allallallallallallallalldemut, meine Allallallallallallallallsanftmut, meine Allallallallallallallallgeduld, meine Allallallallallallallallergebung, meine Allallallallallallallallunterwerfung, meine Allallallallallallallallgehorsamkeit, meine Allallallallallallallallungehorsamkeit, meine Allallallallallallallallwiderspenstigkeit, meine Allallallallallallallallauflehnung, meine Allallallallallallallallempörung, meine Allallallallallallallallrebellion, meine Allallallallallallallallfeindschaft, meine Allallallallallallallallfreundschaft, meine Allallallallallallallallbruderschaft, meine Allallallallallallallallverwandtschaft, meine Allallallallallallallallvaterschaft, meine Allallallallallallallallmutterschaft, meine Allallallallallallallallkindschaft, meine Allallallallallallallalleheschaft, meine Allallallallallallallallehelosigkeit, meine Allallallallallallallalljungfräulichkeit, meine Allallallallallallallallkeuschheit, meine Allallallallallallallallunkeuschheit, meine Allallallallallallallallhurerei, meine Allallallallallallallalleheschaft, meine Allallallallallallallallblutschande, meine Allallallallallallallallsodomiterei, meine Allallallallallallallallnotzucht, meine Allallallallallallallallunzucht, meine Allallallallalllust, meine Allallallallallallallallbegierde, meine Allallallallallallallallwollust, meine Allallallallallallallallgeilheit, meine Allallallallallallallallbrunst, meine Allallallallallallallallsinnlichkeit, meine Allallallallallallallallsinnlosigkeit, meine Allallallallallallallallunsinnigkeit, meine Allallallallallallallallvernunftlosigkeit, meine Allallallalltierheit, meine Allallallallallallallallmenschheit, meine Allallallallallallallallgottheit, meine Allallallalldreieinigkeit, meine Allallallallallallallallewigkeit, meine Allallallallallallallallunendlichkeit, meine Allallallallallallallallallmacht, meine Allallallallallallallallallwissenheit, meine Allallallallallallallallallgegenwart, meine Allallallallallallallallallgerechtigkeit, meine Allallallallallallallallallbarmherzigkeit, meine Allallallallallallallallallgnade, meine Allallallallallallallallallliebe, meine Allallallallallallallallalltreue, meine Allallallallallallallallallwahrheit, meine Allallallallallallallallallheiligkeit, meine Allallallallallallallallallseligkeit, meine Allallallallallallallallallherrlichkeit, meine Allallallallallallallallallmajestät, meine Allallallallallallallallallhoheit, meine Allallallallallallallallallwürde, meine Allallallallallallallallallehre, meine Allallallallallallallallallschande, meine Allallallallallallallallallunehre, meine Allallallallallallallallallniedrigkeit, meine Allallallallallallallallallarmut, meine Allallallallallallallallalldemut, meine Allallallallallallallallallsanftmut, meine Allallallallallallallallallgeduld, meine Allallallallallallallallallergebung, meine Allallallallallallallallallunterwerfung, meine Allallallallallallallallallgehorsamkeit, meine Allallallallallallallallallungehorsamkeit, meine Allallallallallallallallallwiderspenstigkeit, meine Allallallallallallallallallauflehnung, meine Allallallallallallallallallempörung, meine Allallallallallallallallallrebellion, meine Allallallallallallallallallfeindschaft, meine Allallallallallallallallallfreundschaft, meine Allallallallallallallallallbruderschaft, meine Allallallallallallallallallverwandtschaft, meine Allallallallallallallallallvaterschaft, meine Allallallallallallallallallmutterschaft, meine Allallallallallallallallallkindschaft, meine Allallallallallallallallalleheschaft, meine Allallallallallallallallallehelosigkeit, meine Allallallallallallallallalljungfräulichkeit, meine Allallallallallallallallallkeuschheit, meine Allallallallallallallallallunkeuschheit, meine Allallallallallallallallallhurerei, meine Allallallallallallallallalleheschaft, meine Allallallallallallallallallblutschande, meine Allallallallallallallallallsodomiterei, meine Allallallallallallallallallnotzucht, meine Allallallallallallallallallunzucht, meine Allallallallalllust, meine Allallallallallallallallallbegierde, meine Allallallallallallallallallwollust, meine Allallallallallallallallallgeilheit, meine Allallallallallallallallallbrunst, meine Allallallallallallallallallsinnlichkeit, meine Allallallallallallallallallsinnlosigkeit, meine Allallallallallallallallallunsinnigkeit, meine Allallallallallallallallallvernunftlosigkeit, meine Allallallalltierheit, meine Allallallallallallallallallmenschheit, meine Allallallallallallallallallgottheit, meine Allallallalldreieinigkeit, meine Allallallallallallallallallewigkeit, meine Allallallallallallallallallunendlichkeit, meine Allallallallallallallallallallmacht, meine Allallallallallallallallallallwissenheit, meine Allallallallallallallallallallgegenwart, meine Allallallallallallallallallallgerechtigkeit, meine Allallallallallallallallallallbarmherzigkeit, meine Allallallallallallallallallallgnade, meine Allallallallallallallallallallliebe, meine Allallallallallallallallallalltreue, meine Allallallallallallallallallallwahrheit, meine Allallallallallallallallallallheiligkeit, meine Allallallallallallallallallallseligkeit, meine Allallallallallallallallallallherrlichkeit, meine Allallallallallallallallallallmajestät, meine Allallallallallallallallallallhoheit, meine Allallallallallallallallallallwürde, meine Allallallallallallallallallallehre, meine Allallallallallallallallallallschande, meine Allallallallallallallallallallunehre, meine Allallallallallallallallallallniedrigkeit, meine Allallallallallallallallallallarmut, meine Allallallallallallallallallalldemut, meine Allallallallallallallallallallsanftmut, meine Allallallallallallallallallallgeduld, meine Allallallallallallallallallallergebung, meine Allallallallallallallallallallunterwerfung, meine Allallallallallallallallallallgehorsamkeit, meine Allallallallallallallallallallungehorsamkeit, meine Allallallallallallallallallallwiderspenstigkeit, meine Allallallallallallallallallallauflehnung, meine Allallallallallallallallallallempörung, meine Allallallallallallallallallallrebellion, meine Allallallallallallallallallallfeindschaft, meine Allallallallallallallallallallfreundschaft, meine Allallallallallallallallallallbruderschaft, meine Allallallallallallallallallallverwandtschaft, meine Allallallallallallallallallallvaterschaft, meine Allallallallallallallallallallmutterschaft, meine Allallallallallallallallallallkindschaft, meine Allallallallallallallallallalleheschaft, meine Allallallallallallallallallallehelosigkeit, meine Allallallallallallallallallalljungfräulichkeit, meine Allallallallallallallallallallkeuschheit, meine Allallallallallallallallallallunkeuschheit, meine Allallallallallallallallallallhurerei, meine Allallallallallallallallallalleheschaft, meine Allallallallallallallallallallblutschande, meine Allallallallallallallallallallsodomiterei, meine Allallallallallallallallallallnotzucht, meine Allallallallallallallallallallunzucht, meine Allallallallalllust, meine Allallallallallallallallallallbegierde, meine Allallallallallallallallallallwollust, meine Allallallallallallallallallallgeilheit, meine Allallallallallallallallallallbrunst, meine Allallallallallallallallallallsinnlichkeit, meine Allallallallallallallallallallsinnlosigkeit, meine Allallallallallallallallallallunsinnigkeit, meine Allallallallallallallallallallvernunftlosigkeit, meine Allallallalltierheit, meine Allallallallallallallallallallmenschheit, meine Allallallallallallallallallallgottheit, meine Allallallalldreieinigkeit, meine Allallallallallallallallallallewigkeit, meine Allallallallallallallallallallunendlichkeit, meine Allallallallallallallallallallallmacht, meine Allallallallallallallallallallallwissenheit, meine Allallallallallallallallallallallgegenwart, meine Allallallallallallallallallallallgerechtigkeit, meine Allallallallallallallallallallallbarmherzigkeit, meine Allallallallallallallallallallallgnade, meine Allallallallallallallallallallallliebe, meine Allallallallallallallallallallalltreue, meine Allallallallallallallallallallallwahrheit, meine Allallallallallallallallallallallheiligkeit, meine Allallallallallallallallallallallseligkeit, meine Allallallallallallallallallallallherrlichkeit, meine Allallallallallallallallallallallmajestät, meine Allallallallallallallallallallallhoheit, meine Allallallallallallallallallallallwürde, meine Allallallallallallallallallallallehre, meine Allallallallallallallallallallallschande, meine Allallallallallallallallallallallunehre, meine Allallallallallallallallallallallniedrigkeit, meine Allallallallallallallallallallallarmut, meine Allallallallallallallallallallalldemut, meine Allallallallallallallallallallallsanftmut, meine Allallallallallallallallallallallgeduld, meine Allallallallallallallallallallallergebung, meine Allallallallallallallallallallallunterwerfung, meine Allallallallallallallallallallallgehorsamkeit, meine Allallallallallallallallallallallungehorsamkeit, meine Allallallallallallallallallallallwiderspenstigkeit, meine Allallallallallallallallallallallauflehnung, meine Allallallallallallallallallallallempörung, meine Allallallallallallallallallallallrebellion, meine Allallallallallallallallallallallfeindschaft, meine Allallallallallallallallallallallfreundschaft, meine Allallallallallallallallallallallbruderschaft, meine Allallallallallallallallallallallverwandtschaft, meine Allallallallallallallallallallallvaterschaft, meine Allallallallallallallallallallallmutterschaft, meine Allallallallallallallallallallallkindschaft, meine Allallallallallallallallallallalleheschaft, meine Allallallallallallallallallallallehelosigkeit, meine Allallallallallallallallallallalljungfräulichkeit, meine Allallallallallallallallallallallkeuschheit, meine Allallallallallallallallallallallunkeuschheit, meine Allallallallallallallallallallallhurerei, meine Allallallallallallallallallallalleheschaft, meine Allallallallallallallallallallallblutschande, meine Allallallallallallallallallallallsodomiterei, meine Allallallallallallallallallallallnotzucht, meine Allallallallallallallallallallallunzucht, meine Allallallallalllust, meine Allallallallallallallallallallallbegierde, meine Allallallallallallallallallallallwollust, meine Allallallallallallallallallallallgeilheit, meine Allallallallallallallallallallallbrunst, meine Allallallallallallallallallallallsinnlichkeit, meine Allallallallallallallallallallallsinnlosigkeit, meine Allallallallallallallallallallallunsinnigkeit, meine Allallallallallallallallallallallvernunftlosigkeit, meine Allallallalltierheit, meine Allallallallallallallallallallallmenschheit, meine Allallallallallallallallallallallgottheit, meine Allallallalldreieinigkeit, meine Allallallallallallallallallallallewigkeit, meine Allallallallallallallallallallallunendlichkeit, meine Allallallallallallallallallallallallmacht, meine Allallallallallallallallallallallallwissenheit, meine Allallallallallallallallallallallallgegenwart, meine Allallallallallallallallallallallallgerechtigkeit, meine Allallallallallallallallallallallallbarmherzigkeit, meine Allallallallallallallallallallallallgnade, meine Allallallallallallallallallallallallliebe, meine Allallallallallallallallallallallalltreue, meine Allallallallallallallallallallallallwahrheit, meine Allallallallallallallallallallallallheiligkeit, meine Allallallallallallallallallallallallseligkeit, meine Allallallallallallallallallallallallherrlichkeit, meine Allallallallallallallallallallallallmajestät, meine Allallallallallallallallallallallallhoheit, meine Allallallallallallallallallallallallwürde, meine Allallallallallallallallallallallallehre, meine Allallallallallallallallallallallallschande, meine Allallallallallallallallallallallallunehre, meine Allallallallallallallallallallallallniedrigkeit, meine Allallallallallallallallallallallallarmut, meine Allallallallallallallallallallallalldemut, meine Allallallallallallallallallallallallsanftmut, meine Allallallallallallallallallallallallgeduld, meine Allallallallallallallallallallallallergebung, meine Allallallallallallallallallallallallunterwerfung, meine Allallallallallallallallallallallallgehorsamkeit, meine Allallallallallallallallallallallallungehorsamkeit, meine Allallallallallallallallallallallallwiderspenstigkeit, meine Allallallallallallallallallallallallauflehnung, meine Allallallallallallallallallallallallempörung, meine Allallallallallallallallallallallallrebellion, meine Allallallallallallallallallallallallfeindschaft, meine Allallallallallallallallallallallallfreundschaft, meine Allallallallallallallallallallallallbruderschaft, meine Allallallallallallallallallallallallverwandtschaft, meine Allallallallallallallallallallallallvaterschaft, meine Allallallallallallallallallallallallmutterschaft, meine Allallallallallallallallallallallallkindschaft, meine Allallallallallallallallallallallalleheschaft, meine Allallallallallallallallallallallallehelosigkeit, meine Allallallallallallallallallallallalljungfräulichkeit, meine Allallallallallallallallallallallallkeuschheit, meine Allallallallallallallallallallallallunkeuschheit, meine Allallallallallallallallallallallallhurerei, meine Allallallallallallallallallallallalleheschaft, meine Allallallallallallallallallallallallblutschande, meine Allallallallallallallallallallallallsodomiterei, meine Allallallallallallallallallallallallnotzucht, meine Allallallallallallallallallallallallunzucht, meine Allallallallalllust, meine Allallallallallallallallallallallallbegierde, meine Allallallallallallallallallallallallwollust, meine Allallallallallallallallallallallallgeilheit, meine Allallallallallallallallallallallallbrunst, meine Allallallallallallallallallallallallsinnlichkeit, meine Allallallallallallallallallallallallsinnlosigkeit, meine Allallallallallallallallallallallallunsinnigkeit, meine Allallallallallallallallallallallallvernunftlosigkeit, meine Allallallalltierheit, meine Allallallallallallallallallallallallmenschheit, meine Allallallallallallallallallallallallgottheit, meine Allallallalldreieinigkeit, meine Allallallallallallallallallallallallewigkeit, meine Allallallallallallallallallallallallunendlichkeit, meine Allallallallallallallallallallallallallmacht, meine Allallallallallallallallallallallallallwissenheit, meine Allallallallallallallallallallallallallgegenwart, meine Allallallallallallallallallallallallallgerechtigkeit, meine Allallallallallallallallallallallallallbarmherzigkeit, meine Allallallallallallallallallallallallallgnade, meine Allallallallallallallallallallallallallliebe, meine Allallallallallallallallallallallallalltreue, meine Allallallallallallallallallallallallallwahrheit, meine Allallallallallallallallallallallallallheiligkeit, meine Allallallallallallallallallallallallallseligkeit, meine Allallallallallallallallallallallallallherrlichkeit, meine Allallallallallallallallallallallallallmajestät, meine Allallallallallallallallallallallallallhoheit, meine Allallallallallallallallallallallallallwürde, meine Allallallallallallallallallallallallallehre, meine Allallallallallallallallallallallallallschande, meine Allallallallallallallallallallallallallunehre, meine Allallallallallallallallallallallallallniedrigkeit, meine Allallallallallallallallallallallallallarmut, meine Allallallallallallallallallallallallalldemut, meine Allallallallallallallallallallallallallsanftmut, meine Allallallallallallallallallallallallallgeduld, meine Allallallallallallallallallallallallallergebung, meine Allallallallallallallallallallallallallunterwerfung, meine Allallallallallallallallallallallallallgehorsamkeit, meine Allallallallallallallallallallallallallungehorsamkeit, meine Allallallallallallallallallallallallallwiderspenstigkeit, meine Allallallallallallallallallallallallallauflehnung, meine Allallallallallallallallallallallallallempörung, meine Allallallallallallallallallallallallallrebellion, meine Allallallallallallallallallallallallallfeindschaft, meine Allallallallallallallallallallallallallfreundschaft, meine Allallallallallallallallallallallallallbruderschaft, meine Allallallallallallallallallallallallallverwandtschaft, meine Allallallallallallallallallallallallallvaterschaft, meine Allallallallallallallallallallallallallmutterschaft, meine Allallallallallallallallallallallallallkindschaft, meine Allallallallallallallallallallallallalleheschaft, meine Allallallallallallallallallallallallallehelosigkeit, meine Allallallallallallallallallallallallalljungfräulichkeit, meine Allallallallallallallallallallallallallkeuschheit, meine Allallallallallallallallallallallallallunkeuschheit, meine Allallallallallallallallallallallallallhurerei, meine Allallallallallallallallallallallallalleheschaft, meine Allallallallallallallallallallallallallblutschande, meine Allallallallallallallallallallallallallsodomiterei, meine Allallallallallallallallallallallallallnotzucht, meine Allallallallallallallallallallallallallunzucht, meine Allallallallalllust, meine Allallallallallallallallallallallallallbegierde, meine Allallallallallallallallallallallallallwollust, meine Allallallallallallallallallallallallallgeilheit, meine Allallallallallallallallallallallallallbrunst, meine Allallallallallallallallallallallallallsinnlichkeit, meine Allallallallallallallallallallallallallsinnlosigkeit, meine Allallallallallallallallallallallallallunsinnigkeit, meine Allallallallallallallallallallallallallvernunftlosigkeit, meine Allallallalltierheit, meine Allallallallallallallallallallallallallmenschheit, meine Allallallallallallallallallallallallallgottheit, meine Allallallalldreieinigkeit, meine Allallallallallallallallallallallallallewigkeit, meine Allallallallallallallallallallallallallunendlichkeit, meine Allallallallallallallallallallallallallallmacht, meine Allallallallallallallallallallallallallallwissenheit, meine Allallallallallallallallallallallallallallgegenwart, meine Allallallallallallallallallallallallallallgerechtigkeit, meine Allallallallallallallallallallallallallallbarmherzigkeit, meine Allallallallallallallallallallallallallallgnade, meine Allallallallallallallallallallallallallallliebe, meine Allallallallallallallallallallallallallalltreue, meine Allallallallallallallallallallallallallallwahrheit, meine Allallallallallallallallallallallallallallheiligkeit, meine Allallallallallallallallallallallallallallseligkeit, meine Allallallallallallallallallallallallallallherrlichkeit, meine Allallallallallallallallallallallallallallmajestät, meine Allallallallallallallallallallallallallallhoheit, meine Allallallallallallallallallallallallallallwürde, meine Allallallallallallallallallallallallallallehre, meine Allallallallallallallallallallallallallallschande, meine Allallallallallallallallallallallallallallunehre, meine Allallallallallallallallallallallallallallniedrigkeit, meine Allallallallallallallallallallallallallallarmut, meine Allallallallallallallallallallallallallalldemut, meine Allallallallallallallallallallallallallallsanftmut, meine Allallallallallallallallallallallallallallgeduld, meine Allallallallallallallallallallallallallallergebung, meine Allallallallallallallallallallallallallallunterwerfung, meine Allallallallallallallallallallallallallallgehorsamkeit, meine Allallallallallallallallallallallallallallungehorsamkeit, meine Allallallallallallallallallallallallallallwiderspenstigkeit, meine Allallallallallallallallallallallallallallauflehnung, meine Allallallallallallallallallallallallallallempörung, meine Allallallallallallallallallallallallallallrebellion, meine Allallallallallallallallallallallallallallfeindschaft, meine Allallallallallallallallallallallallallallfreundschaft, meine Allallallallallallallallallallallallallallbruderschaft, meine Allallallallallallallallallallallallallallverwandtschaft, meine Allallallallallallallallallallallallallallvaterschaft, meine Allallallallallallallallallallallallallallmutterschaft, meine Allallallallallallallallallallallallallallkindschaft, meine Allallallallallallallallallallallallallalleheschaft, meine Allallallallallallallallallallallallallallehelosigkeit, meine Allallallallallallallallallallallallallalljungfräulichkeit, meine Allallallallallallallallallallallallallallkeuschheit, meine Allallallallallallallallallallallallallallunkeuschheit, meine Allallallallallallallallallallallallallallhurerei, meine Allallallallallallallallallallallallallalleheschaft, meine Allallallallallallallallallallallallallallblutschande, meine Allallallallallallallallallallallallallallsodomiterei, meine Allallallallallallallallallallallallallallnotzucht, meine Allallallallallallallallallallallallallallunzucht, meine Allallallallalllust, meine Allallallallallallallallallallallallallallbegierde, meine Allallallallallallallallallallallallallallwollust, meine Allallallallallallallallallallallallallallgeilheit, meine Allallallallallallallallallallallallallallbrunst, meine Allallallallallallallallallallallallallallsinnlichkeit, meine Allallallallallallallallallallallallallallsinnlosigkeit, meine

Ich habe schon oben angemerket, daß die Religion
Mahomets, ob sie gleich in vielen Stücken mit der
Christlichen übereinkommt, dennoch in einigen
Stücken von ihr abgehet. Ich will hier nur
einige anführen. Mahomet hat seinen Anhängern
verboten, Wein zu trinken, Schweinefleisch zu
essen, und sich mit Blut zu versündigen. Er hat
ihnen erlaubet, mehr als eine Frau zu nehmen,
und sich mit Gewalt zu vermehren. Er hat ihnen
befohlen, sich zu beschneiden, und sich mit Gewalt
zu vermehren. Er hat ihnen befohlen, sich zu
beschneiden, und sich mit Gewalt zu vermehren.

und Herrn zu Lichtenberg, Herrn zu Hohenstein, Ritter des Hochlöblichen Ordens vom Goldenen Vließ, Ihro Römisch-Kayserlichen Majestät Geheimer Rath, Cämmerer und Obrister Hof-Marschall, Ihro Königlichen Majestät in Hungarn und Böheim Geheimer Rath, Cämmerer und Obrister Hof-Marschall, Ihro Churfürstlichen Durchlaucht zu Sachsen Geheimer Rath, Cämmerer und Obrister Hof-Marschall, Ihro Churfürstlichen Durchlaucht zu Brandenburg Geheimer Rath, Cämmerer und Obrister Hof-Marschall, Ihro Churfürstlichen Durchlaucht zu Pfalz-Bayern Geheimer Rath, Cämmerer und Obrister Hof-Marschall, Ihro Churfürstlichen Durchlaucht zu Trier Geheimer Rath, Cämmerer und Obrister Hof-Marschall, Ihro Churfürstlichen Durchlaucht zu Cöln Geheimer Rath, Cämmerer und Obrister Hof-Marschall, Ihro Churfürstlichen Durchlaucht zu Mayntz Geheimer Rath, Cämmerer und Obrister Hof-Marschall, Ihro Churfürstlichen Durchlaucht zu Pfalz Geheimer Rath, Cämmerer und Obrister Hof-Marschall, Ihro Churfürstlichen Durchlaucht zu Braunschweig-Lüneburg Geheimer Rath, Cämmerer und Obrister Hof-Marschall, Ihro Churfürstlichen Durchlaucht zu Hessen Geheimer Rath, Cämmerer und Obrister Hof-Marschall, Ihro Hochfürstlichen Durchlaucht zu Hessen-Darmstadt Geheimer Rath, Cämmerer und Obrister Hof-Marschall, Ihro Hochfürstlichen Durchlaucht zu Hessen-Cassel Geheimer Rath, Cämmerer und Obrister Hof-Marschall, Ihro Hochfürstlichen Durchlaucht zu Hessen-Homburg Geheimer Rath, Cämmerer und Obrister Hof-Marschall, Ihro Hochfürstlichen Durchlaucht zu Hessen-Rheinfels Geheimer Rath, Cämmerer und Obrister Hof-Marschall, Ihro Hochfürstlichen Durchlaucht zu Hessen-Philippsthal Geheimer Rath, Cämmerer und Obrister Hof-Marschall, Ihro Hochfürstlichen Durchlaucht zu Hessen-Rotenburg Geheimer Rath, Cämmerer und Obrister Hof-Marschall, Ihro Hochfürstlichen Durchlaucht zu Hessen-Wanfried Geheimer Rath, Cämmerer und Obrister Hof-Marschall, Ihro Hochfürstlichen Durchlaucht zu Hessen-Ziegenhain Geheimer Rath, Cämmerer und Obrister Hof-Marschall, Ihro Hochfürstlichen Durchlaucht zu Hessen-Eschwege Geheimer Rath, Cämmerer und Obrister Hof-Marschall, Ihro Hochfürstlichen Durchlaucht zu Hessen-Hanau Geheimer Rath, Cämmerer und Obrister Hof-Marschall, Ihro Hochfürstlichen Durchlaucht zu Hessen-Hanau-Lichtenberg Geheimer Rath, Cämmerer und Obrister Hof-Marschall, Ihro Hochfürstlichen Durchlaucht zu Hessen-Hanau-Münzenberg Geheimer Rath, Cämmerer und Obrister Hof-Marschall, Ihro Hochfürstlichen Durchlaucht zu Hessen-Hanau-Schaumburg Geheimer Rath, Cämmerer und Obrister Hof-Marschall, Ihro Hochfürstlichen Durchlaucht zu Hessen-Hanau-Schaumburg-Lippe Geheimer Rath, Cämmerer und Obrister Hof-Marschall, Ihro Hochfürstlichen Durchlaucht zu Hessen-Hanau-Schaumburg-Lippe-Bückeburg Geheimer Rath, Cämmerer und Obrister Hof-Marschall, Ihro Hochfürstlichen Durchlaucht zu Hessen-Hanau-Schaumburg-Lippe-Bückeburg-Lippe Geheimer Rath, Cämmerer und Obrister Hof-Marschall, Ihro Hochfürstlichen Durchlaucht zu Hessen-Hanau-Schaumburg-Lippe-Bückeburg-Lippe-Bückeburg Geheimer Rath, Cämmerer und Obrister Hof-Marschall, Ihro Hochfürstlichen Durchlaucht zu Hessen-Hanau-Schaumburg-Lippe-Bückeburg-Lippe-Bückeburg-Lippe Geheimer Rath, Cämmerer und Obrister Hof-Marschall, Ihro Hochfürstlichen Durchlaucht zu Hessen-Hanau-Schaumburg-Lippe-Bückeburg-Lippe-Bückeburg-Lippe-Bückeburg Geheimer Rath, Cämmerer und Obrister Hof-Marschall, Ihro Hochfürstlichen Durchlaucht zu Hessen-Hanau-Schaumburg-Lippe-Bückeburg-Lippe-Bückeburg-Lippe-Bückeburg-Lippe Geheimer Rath, Cämmerer und Obrister Hof-Marschall, Ihro Hochfürstlichen Durchlaucht zu Hessen-Hanau-Schaumburg-Lippe-Bückeburg-Lippe-Bückeburg-Lippe-Bückeburg-Lippe-Bückeburg Geheimer Rath, Cämmerer und Obrister Hof-Marschall, Ihro Hochfürstlichen Durchlaucht zu Hessen-Hanau-Schaumburg-Lippe-Bückeburg-Lippe-Bückeburg-Lippe-Bückeburg-Lippe-Bückeburg-Lippe Geheimer Rath, Cämmerer und Obrister Hof-Marschall, Ihro Hochfürstlichen Durchlaucht zu Hessen-Hanau-Schaumburg-Lippe-Bückeburg-Lippe-Bückeburg-Lippe-Bückeburg-Lippe-Bückeburg-Lippe-Bückeburg Geheimer Rath, Cämmerer und Obrister Hof-Marschall, Ihro Hochfürstlichen Durchlaucht zu Hessen-Hanau-Schaumburg-Lippe-Bückeburg-Lippe-Bückeburg-Lippe-Bückeburg-Lippe-Bückeburg-Lippe-Bückeburg-Lippe Geheimer Rath, Cämmerer und Obrister Hof-Marschall, Ihro Hochfürstlichen Durchlaucht zu Hessen-Hanau-Schaumburg-Lippe-Bückeburg-Lippe-Bückeburg-Lippe-Bückeburg-Lippe-Bückeburg-Lippe-Bückeburg-Lippe-Bückeburg Geheimer Rath, Cämmerer und Obrister Hof-Marschall, Ihro Hochfürstlichen Durchlaucht zu Hessen-Hanau-Schaumburg-Lippe-Bückeburg-Lippe-Bückeburg-Lippe-Bückeburg-Lippe-Bückeburg-Lippe-Bückeburg-Lippe-Bückeburg-Lippe Geheimer Rath, Cämmerer und Obrister Hof-Marschall, Ihro Hochfürstlichen Durchlaucht zu Hessen-Hanau-Schaumburg-Lippe-Bückeburg-Lippe-Bückeburg-Lippe-Bückeburg-Lippe-Bückeburg-Lippe-Bückeburg-Lippe-Bückeburg-Lippe-Bückeburg Geheimer Rath, Cämmerer und Obrister Hof-Marschall, Ihro Hochfürstlichen Durchlaucht zu Hessen-Hanau-Schaumburg-Lippe-Bückeburg-Lippe-Bückeburg-Lippe-Bückeburg-Lippe-Bückeburg-Lippe-Bückeburg-Lippe-Bückeburg-Lippe-Bückeburg-Lippe Geheimer Rath, Cämmerer und Obrister Hof-Marschall, Ihro Hochfürstlichen Durchlaucht zu Hessen-Hanau-Schaumburg-Lippe-Bückeburg-Lippe-Bückeburg-Lippe-Bückeburg-Lippe-Bückeburg-Lippe-Bückeburg-Lippe-Bückeburg-Lippe-Bückeburg-Lippe-Bückeburg Geheimer Rath, Cämmerer und Obrister Hof-Marschall, Ihro Hochfürstlichen Durchlaucht zu Hessen-Hanau-Schaumburg-Lippe-Bückeburg-Lippe-Bückeburg-Lippe-Bückeburg-Lippe-Bückeburg-Lippe-Bückeburg-Lippe-Bückeburg-Lippe-Bückeburg-Lippe-Bückeburg-Lippe Geheimer Rath, Cämmerer und Obrister Hof-Marschall, Ihro Hochfürstlichen Durchlaucht zu Hessen-Hanau-Schaumburg-Lippe-Bückeburg-Lippe-Bückeburg-Lippe-Bückeburg-Lippe-Bückeburg-Lippe-Bückeburg-Lippe-Bückeburg-Lippe-Bückeburg-Lippe-Bückeburg-Lippe-Bückeburg Geheimer Rath, Cämmerer und Obrister Hof-Marschall, Ihro Hochfürstlichen Durchlaucht zu Hessen-Hanau-Schaumburg-Lippe-Bückeburg-Lippe-Bückeburg-Lippe-Bückeburg-Lippe-Bückeburg-Lippe-Bückeburg-Lippe-Bückeburg-Lippe-Bückeburg-Lippe-Bückeburg-Lippe-Bückeburg-Lippe Geheimer Rath, Cämmerer und Obrister Hof-Marschall, Ihro Hochfürstlichen Durchlaucht zu Hessen-Hanau-Schaumburg-Lippe-Bückeburg-Lippe-Bückeburg-Lippe-Bückeburg-Lippe-Bückeburg-Lippe-Bückeburg-Lippe-Bückeburg-Lippe-Bückeburg-Lippe-Bückeburg-Lippe-Bückeburg-Lippe-Bückeburg Geheimer Rath, Cämmerer und Obrister Hof-Marschall, Ihro Hochfürstlichen Durchlaucht zu Hessen-Hanau-Schaumburg-Lippe-Bückeburg-Lippe-Bückeburg-Lippe-Bückeburg-Lippe-Bückeburg-Lippe-Bückeburg-Lippe-Bückeburg-Lippe-Bückeburg-Lippe-Bückeburg-Lippe-Bückeburg-Lippe-Bückeburg-Lippe Geheimer Rath, Cämmerer und Obrister Hof-Marschall, Ihro Hochfürstlichen Durchlaucht zu Hessen-Hanau-Schaumburg-Lippe-Bückeburg-Lippe-Bückeburg-Lippe-Bückeburg-Lippe-Bückeburg-Lippe-Bückeburg-Lippe-Bückeburg-Lippe-Bückeburg-Lippe-Bückeburg-Lippe-Bückeburg-Lippe-Bückeburg-Lippe-Bückeburg Geheimer Rath, Cämmerer und Obrister Hof-Marschall, Ihro Hochfürstlichen Durchlaucht zu Hessen-Hanau-Schaumburg-Lippe-Bückeburg-Lippe-Bückeburg-Lippe-Bückeburg-Lippe-Bückeburg-Lippe-Bückeburg-Lippe-Bückeburg-Lippe-Bückeburg-Lippe-Bückeburg-Lippe-Bückeburg-Lippe-Bückeburg-Lippe-Bückeburg-Lippe Geheimer Rath, Cämmerer und Obrister Hof-Marschall, Ihro Hochfürstlichen Durchlaucht zu Hessen-Hanau-Schaumburg-Lippe-Bückeburg-Lippe-Bückeburg-Lippe-Bückeburg-Lippe-Bückeburg-Lippe-Bückeburg-Lippe-Bückeburg-Lippe-Bückeburg-Lippe-Bückeburg-Lippe-Bückeburg-Lippe-Bückeburg-Lippe-Bückeburg-Lippe-Bückeburg Geheimer Rath, Cämmerer und Obrister Hof-Marschall, Ihro Hochfürstlichen Durchlaucht zu Hessen-Hanau-Schaumburg-Lippe-Bückeburg-Lippe-Bückeburg-Lippe-Bückeburg-Lippe-Bückeburg-Lippe-Bückeburg-Lippe-Bückeburg-Lippe-Bückeburg-Lippe-Bückeburg-Lippe-Bückeburg-Lippe-Bückeburg-Lippe-Bückeburg-Lippe-Bückeburg-Lippe Geheimer Rath, Cämmerer und Obrister Hof-Marschall, Ihro Hochfürstlichen Durchlaucht zu Hessen-Hanau-Schaumburg-Lippe-Bückeburg-Lippe-Bückeburg-Lippe-Bückeburg-Lippe-Bückeburg-Lippe-Bückeburg-Lippe-Bückeburg-Lippe-Bückeburg-Lippe-Bückeburg-Lippe-Bückeburg-Lippe-Bückeburg-Lippe-Bückeburg-Lippe-Bückeburg-Lippe-Bückeburg Geheimer Rath, Cämmerer und Obrister Hof-Marschall, Ihro Hochfürstlichen Durchlaucht zu Hessen-Hanau-Schaumburg-Lippe-Bückeburg-Lippe-Bückeburg-Lippe-Bückeburg-Lippe-Bückeburg-Lippe-Bückeburg-Lippe-Bückeburg-Lippe-Bückeburg-Lippe-Bückeburg-Lippe-Bückeburg-Lippe-Bückeburg-Lippe-Bückeburg-Lippe-Bückeburg-Lippe-Bückeburg-Lippe Geheimer Rath, Cämmerer und Obrister Hof-Marschall, Ihro Hochfürstlichen Durchlaucht zu Hessen-Hanau-Schaumburg-Lippe-Bückeburg-Lippe-Bückeburg-Lippe-Bückeburg-Lippe-Bückeburg-Lippe-Bückeburg-Lippe-Bückeburg-Lippe-Bückeburg-Lippe-Bückeburg-Lippe-Bückeburg-Lippe-Bückeburg-Lippe-Bückeburg-Lippe-Bückeburg-Lippe-Bückeburg-Lippe-Bückeburg Geheimer Rath, Cämmerer und Obrister Hof-Marschall, Ihro Hochfürstlichen Durchlaucht zu Hessen-Hanau-Schaumburg-Lippe-Bückeburg-Lippe-Bückeburg-Lippe-Bückeburg-Lippe-Bückeburg-Lippe-Bückeburg-Lippe-Bückeburg-Lippe-Bückeburg-Lippe-Bückeburg-Lippe-Bückeburg-Lippe-Bückeburg-Lippe-Bückeburg-Lippe-Bückeburg-Lippe-Bückeburg-Lippe-Bückeburg-Lippe Geheimer Rath, Cämmerer und Obrister Hof-Marschall, Ihro Hochfürstlichen Durchlaucht zu Hessen-Hanau-Schaumburg-Lippe-Bückeburg-Lippe-Bückeburg-Lippe-Bückeburg-Lippe-Bückeburg-Lippe-Bückeburg-Lippe-Bückeburg-Lippe-Bückeburg-Lippe-Bückeburg-Lippe-Bückeburg-Lippe-Bückeburg-Lippe-Bückeburg-Lippe-Bückeburg-Lippe-Bückeburg-Lippe-Bückeburg-Lippe-Bückeburg Geheimer Rath, Cämmerer und Obrister Hof-Marschall, Ihro Hochfürstlichen Durchlaucht zu Hessen-Hanau-Schaumburg-Lippe-Bücke

Gebäude, Kirchen, Thürme, Häuser, Scheuren, Ställe, Mühlen, Brücken, Wehre, Schleusen, Dämme, Wasserleitungen, Gärten, Zäune, Hecken, Bäume, Weinberge, Felder, Wiesen, Vieh, Hausrath, Kleider, Bücher, Geräthschaften, Waaren, Vorräthe, Getraide, Heu, Stroh, Holz, Kohlen, Torf, Bretter, Schindeln, Ziegel, Steine, Kalk, Leim, Pech, Theer, Oehl, Talg, Wachs, Honig, Zucker, Salz, Tuch, Leinwand, Garn, Wolle, Flachs, Hanf, Leder, Pelzwerk, Papier, Pergament, Tinte, Farben, Gold, Silber, Münzen, Edelgesteine, Perlen, Waffen, Pulver, Blei, Kugeln, Lunten, Schwefel, Salpeter, Kanonen, Mörser, Bomben, Granaten, Petarden, Minen, Feuerwerk, Schiffe, Boote, Flöße, Anker, Segel, Taue, Ruder, Stangen, Netze, Fischerey, Fischbehälter, Fischgarne, Fischkasten, Fischkörbe, Fischreusen, Fischwehre, Fischwasser, Fischzeug, Fischzug, Fischzüge, Fischzüge, Fischzüge

Fig. 1 Fig. 2

Fig. 3 Fig. 4

Fig. 5 Fig. 6

Fig. 7 Fig. 8

Fig. 9 Fig. 10

Fig. 11 Fig. 12

Fig. 13 Fig. 14

Fig. 15 Fig. 16

Fig. 17 Fig. 18

Fig. 19 Fig. 20

Fig.

Theilchen, die sich nicht mehr theilen lassen, Elementartheilchen, oder Elementarkörper, oder Elementarstoffe, oder Grundstoffe, oder Urstoffe, oder Urtheilchen, oder Urkörper, oder Urmaterien, oder Urmaterialien, oder Urmaterialstoffe, oder Urmaterialtheilchen, oder Urmaterialkörper, oder Urmaterialmaterien, oder Urmaterialmaterialien, oder Urmaterialmaterialstoffe, oder Urmaterialmaterialtheilchen, oder Urmaterialmaterialkörper, oder Urmaterialmaterialmaterien, oder Urmaterialmaterialmaterialien, oder Urmaterialmaterialmaterialstoffe, oder Urmaterialmaterialmaterialtheilchen, oder Urmaterialmaterialmaterialkörper, oder Urmaterialmaterialmaterialmaterien, oder Urmaterialmaterialmaterialmaterialien, oder Urmaterialmaterialmaterialmaterialstoffe, oder Urmaterialmaterialmaterialmaterialtheilchen, oder Urmaterialmaterialmaterialmaterialkörper, oder Urmaterialmaterialmaterialmaterialmaterien, oder Urmaterialmaterialmaterialmaterialmaterialien, oder Urmaterialmaterialmaterialmaterialmaterialstoffe, oder Urmaterialmaterialmaterialmaterialmaterialtheilchen, oder Urmaterialmaterialmaterialmaterialmaterialkörper, oder Urmaterialmaterialmaterialmaterialmaterialmaterien, oder Urmaterialmaterialmaterialmaterialmaterialmaterialien, oder Urmaterialmaterialmaterialmaterialmaterialmaterialstoffe, oder Urmaterialmaterialmaterialmaterialmaterialmaterialtheilchen, oder Urmaterialmaterialmaterialmaterialmaterialmaterialkörper, oder Urmaterialmaterialmaterialmaterialmaterialmaterialmaterien, oder Urmaterialmaterialmaterialmaterialmaterialmaterialmaterialien, oder Urmaterialmaterialmaterialmaterialmaterialmaterialmaterialstoffe, oder Urmaterialmaterialmaterialmaterialmaterialmaterialmaterialtheilchen, oder Urmaterialmaterialmaterialmaterialmaterialmaterialmaterialkörper, oder Urmaterialmaterialmaterialmaterialmaterialmaterialmaterialmaterien, oder Urmaterialmaterialmaterialmaterialmaterialmaterialmaterialmaterialien, oder Urmaterialmaterialmaterialmaterialmaterialmaterialmaterialmaterialstoffe, oder Urmaterialmaterialmaterialmaterialmaterialmaterialmaterialmaterialtheilchen, oder Urmaterialmaterialmaterialmaterialmaterialmaterialmaterialmaterialkörper, oder Urmaterialmaterialmaterialmaterialmaterialmaterialmaterialmaterialmaterien, oder Urmaterialmaterialmaterialmaterialmaterialmaterialmaterialmaterialmaterialien, oder Urmaterialmaterialmaterialmaterialmaterialmaterialmaterialmaterialmaterialstoffe, oder Urmaterialmaterialmaterialmaterialmaterialmaterialmaterialmaterialmaterialtheilchen, oder Urmaterialmaterialmaterialmaterialmaterialmaterialmaterialmaterialmaterialkörper, oder Urmaterialmaterialmaterialmaterialmaterialmaterialmaterialmaterialmaterialmaterien, oder Urmaterialmaterialmaterialmaterialmaterialmaterialmaterialmaterialmaterialmaterialien, oder Urmaterialmaterialmaterialmaterialmaterialmaterialmaterialmaterialmaterialmaterialstoffe, oder Urmaterialmaterialmaterialmaterialmaterialmaterialmaterialmaterialmaterialmaterialtheilchen, oder Urmaterialmaterialmaterialmaterialmaterialmaterialmaterialmaterialmaterialmaterialkörper, oder Urmaterialmaterialmaterialmaterialmaterialmaterialmaterialmaterialmaterialmaterialmaterien, oder Urmaterialmaterialmaterialmaterialmaterialmaterialmaterialmaterialmaterialmaterialmaterialien, oder Urmaterialmaterialmaterialmaterialmaterialmaterialmaterialmaterialmaterialmaterialmaterialstoffe, oder Urmaterialmaterialmaterialmaterialmaterialmaterialmaterialmaterialmaterialmaterialmaterialtheilchen, oder Urmaterialmaterialmaterialmaterialmaterialmaterialmaterialmaterialmaterialmaterialmaterialkörper, oder Urmaterialmaterialmaterialmaterialmaterialmaterialmaterialmaterialmaterialmaterialmaterialmaterien, oder Urmaterialmaterialmaterialmaterialmaterialmaterialmaterialmaterialmaterialmaterialmaterialmaterialien, oder Urmaterialmaterialmaterialmaterialmaterialmaterialmaterialmaterialmaterialmaterialmaterialmaterialstoffe, oder Urmaterialmaterialmaterialmaterialmaterialmaterialmaterialmaterialmaterialmaterialmaterialmaterialtheilchen, oder Urmaterialmaterialmaterialmaterialmaterialmaterialmaterialmaterialmaterialmaterialmaterialmaterialkörper, oder Urmaterialmaterialmaterialmaterialmaterialmaterialmaterialmaterialmaterialmaterialmaterialmaterialmaterien, oder Urmaterialmaterialmaterialmaterialmaterialmaterialmaterialmaterialmaterialmaterialmaterialmaterialmaterialien, oder Urmaterialmaterialmaterialmaterialmaterialmaterialmaterialmaterialmaterialmaterialmaterialmaterialmaterialstoffe, oder Urmaterialmaterialmaterialmaterialmaterialmaterialmaterialmaterialmaterialmaterialmaterialmaterialmaterialtheilchen, oder Urmaterialmaterialmaterialmaterialmaterialmaterialmaterialmaterialmaterialmaterialmaterialmaterialmaterialkörper, oder Urmaterialmaterialmaterialmaterialmaterialmaterialmaterialmaterialmaterialmaterialmaterialmaterialmaterialmaterien, oder Urmaterialmaterialmaterialmaterialmaterialmaterialmaterialmaterialmaterialmaterialmaterialmaterialmaterialmaterialien, oder Urmaterialmaterialmaterialmaterialmaterialmaterialmaterialmaterialmaterialmaterialmaterialmaterialmaterialmaterialstoffe, oder Urmaterialmaterialmaterialmaterialmaterialmaterialmaterialmaterialmaterialmaterialmaterialmaterialmaterialmaterialtheilchen, oder Urmaterialmaterialmaterialmaterialmaterialmaterialmaterialmaterialmaterialmaterialmaterialmaterialmaterialmaterialkörper, oder Urmaterialmaterialmaterialmaterialmaterialmaterialmaterialmaterialmaterialmaterialmaterialmaterialmaterialmaterialmaterien, oder Urmaterialmaterialmaterialmaterialmaterialmaterialmaterialmaterialmaterialmaterialmaterialmaterialmaterialmaterialmaterialien, oder Urmaterialmaterialmaterialmaterialmaterialmaterialmaterialmaterialmaterialmaterialmaterialmaterialmaterialmaterialmaterialstoffe, oder Urmaterialmaterialmaterialmaterialmaterialmaterialmaterialmaterialmaterialmaterialmaterialmaterialmaterialmaterialmaterialtheilchen, oder Urmaterialmaterialmaterialmaterialmaterialmaterialmaterialmaterialmaterialmaterialmaterialmaterialmaterialmaterialmaterialkörper, oder Urmaterialmaterialmaterialmaterialmaterialmaterialmaterialmaterialmaterialmaterialmaterialmaterialmaterialmaterialmaterialmaterien, oder Urmaterialmaterialmaterialmaterialmaterialmaterialmaterialmaterialmaterialmaterialmaterialmaterialmaterialmaterialmaterialmaterialien, oder Urmaterialmaterialmaterialmaterialmaterialmaterialmaterialmaterialmaterialmaterialmaterialmaterialmaterialmaterialmaterialmaterialstoffe, oder Urmaterialmaterialmaterialmaterialmaterialmaterialmaterialmaterialmaterialmaterialmaterialmaterialmaterialmaterialmaterialmaterialtheilchen, oder Urmaterialmaterialmaterialmaterialmaterialmaterialmaterialmaterialmaterialmaterialmaterialmaterialmaterialmaterialmaterialmaterialkörper, oder Urmaterialmaterialmaterialmaterialmaterialmaterialmaterialmaterialmaterialmaterialmaterialmaterialmaterialmaterialmaterialmaterialmaterien, oder Urmaterialmaterialmaterialmaterialmaterialmaterialmaterialmaterialmaterialmaterialmaterialmaterialmaterialmaterialmaterialmaterialmaterialien, oder Urmaterialmaterialmaterialmaterialmaterialmaterialmaterialmaterialmaterialmaterialmaterialmaterialmaterialmaterialmaterialmaterialmaterialstoffe, oder Urmaterialmaterialmaterialmaterialmaterialmaterialmaterialmaterialmaterialmaterialmaterialmaterialmaterialmaterialmaterialmaterialmaterialtheilchen, oder Urmaterialmaterialmaterialmaterialmaterialmaterialmaterialmaterialmaterialmaterialmaterialmaterialmaterialmaterialmaterialmaterialmaterialkörper, oder Urmaterialmaterialmaterialmaterialmaterialmaterialmaterialmaterialmaterialmaterialmaterialmaterialmaterialmaterialmaterialmaterialmaterialmaterien, oder Urmaterialmaterialmaterialmaterialmaterialmaterialmaterialmaterialmaterialmaterialmaterialmaterialmaterialmaterialmaterialmaterialmaterialmaterialien, oder Urmaterialmaterialmaterialmaterialmaterialmaterialmaterialmaterialmaterialmaterialmaterialmaterialmaterialmaterialmaterialmaterialmaterialmaterialstoffe, oder Urmaterialmaterialmaterialmaterialmaterialmaterialmaterialmaterialmaterialmaterialmaterialmaterialmaterialmaterialmaterialmaterialmaterialmaterialtheilchen, oder Urmaterialmaterialmaterialmaterialmaterialmaterialmaterialmaterialmaterialmaterialmaterialmaterialmaterialmaterialmaterialmaterialmaterialmaterialkörper, oder Urmaterialmaterialmaterialmaterialmaterialmaterialmaterialmaterialmaterialmaterialmaterialmaterialmaterialmaterialmaterialmaterialmaterialmaterialmaterien, oder Urmaterialmaterialmaterialmaterialmaterialmaterialmaterialmaterialmaterialmaterialmaterialmaterialmaterialmaterialmaterialmaterialmaterialmaterialmaterialien, oder Urmaterialmaterialmaterialmaterialmaterialmaterialmaterialmaterialmaterialmaterialmaterialmaterialmaterialmaterialmaterialmaterialmaterialmaterialmaterialstoffe, oder Urmaterialmaterialmaterialmaterialmaterialmaterialmaterialmaterialmaterialmaterialmaterialmaterialmaterialmaterialmaterialmaterialmaterialmaterialmaterialtheilchen, oder Urmaterialmaterialmaterialmaterialmaterialmaterialmaterialmaterialmaterialmaterialmaterialmaterialmaterialmaterialmaterialmaterialmaterialmaterialmaterialkörper, oder Urmaterialmaterialmaterialmaterialmaterialmaterialmaterialmaterialmaterialmaterialmaterialmaterialmaterialmaterialmaterialmaterialmaterialmaterialmaterialmaterien, oder Urmaterialien, oder Urmaterialstoffe, oder Urmaterialtheilchen, oder Urmaterialkörper, oder Urmaterialmaterien, oder Urmaterialien, oder Urmaterialstoffe, oder Urmaterialtheilchen, oder Urmaterialkörper, oder Urmaterialmaterien, oder Urmaterialien, oder Urmaterialstoffe, oder Urmaterialtheilchen, oder Urmaterialkörper, oder Urmaterialmaterien, oder Urmaterialien, oder Urmaterialstoffe, oder Urmaterialtheilchen, oder Urmaterialkörper, oder Urmaterialmaterien, oder Urmaterialien, oder Urmaterialstoffe, oder Urmaterialtheilchen, oder Urmaterialkörper, oder Urmaterialmaterien, oder Urmaterialien, oder Urmaterialstoffe, oder Urmaterialtheilchen, oder Urmaterialkörper, oder Urmaterialmaterien, oder Urmaterialien, oder Urmaterialstoffe, oder Urmaterialtheilchen, oder Urmaterialkörper, oder Urmaterialmaterien, oder Urmaterialien, oder Urmaterialstoffe, oder Urmaterialtheilchen, oder Urmaterialkörper, oder Urmaterialmaterien, oder Urmaterialien, oder Urmaterialstoffe, oder Urmaterialtheilchen, oder Urmaterialkörper, oder Urmaterialmaterien, oder Urmaterialien, oder Urmaterialstoffe, oder Urmaterialtheilchen, oder Urmaterialkörper, oder Urmaterialmaterien, oder Urmaterialien, oder Urmaterialstoffe, oder Urmaterialtheilchen, oder Urmaterialkörper, oder Urmaterialmaterien, oder Urmaterialien, oder Urmaterialstoffe, oder Urmaterialtheilchen, oder Urmaterialkörper, oder Urmaterialmaterien, oder Urmaterialien, oder Urmaterialstoffe, oder Urmaterialtheilchen, oder Urmaterialkörper, oder Urmaterialmaterien, oder Urmaterialien, oder Urmaterialstoffe, oder Urmaterialtheilchen, oder Urmaterialkörper, oder Urmaterialmaterien, oder Urmaterialien, oder Urmaterialstoffe, oder Urmaterialtheilchen, oder Urmaterialkörper, oder Urmaterialmaterien, oder Urmaterialien, oder Urmaterialstoffe, oder Urmaterialtheilchen, oder Urmaterialkörper, oder Urmaterialmaterien, oder Urmaterialien, oder Urmaterialstoffe, oder Urmaterialtheilchen, oder Urmaterialkörper, oder Urmaterialmaterien, oder Urmaterialien, oder Urmaterialstoffe, oder Urmaterialtheilchen, oder Urmaterialkörper, oder Urmaterialmaterien, oder Urmaterialien, oder Urmaterial

Von Ehren-Pforten.

Ehren-Pforten sind Gebäude, welche zu Ehren eines Fürsten, Helden, Feldherrn, Siegers, Kaysers, Königes, Printzen, Printzessin, Gemahlin, Printzen, Printzessin, Gemahlin, Printzen, Printzessin, Gemahlin

gen, 1704, 8. Die Erklärung des Orts nach dieſes Pauli Meinung hat Karl Cartſius angenommen, wider welchen deswegen Rabe in den *Maandlicken Vyttrekſels* 1701. S. 1105 geſchrieben. vergl. Unſchuld. Nachr. 1702. S. 38 f. 1703. S. 206. 1704. S. 714, wo dergleichen Schriften angeführet werden, womit noch *Wokenii* meditationes priuatae 2 Th. 61 u. f. S. Mich. *Schreiberi* Vindiciae verborum Chriſti etc. Regiom. 1716, 4, und Lud. *Winslouii* ſaluator deſertus, Hafn. 1707, 8, zu vergleichen ſ. Jo. Chriſtoph. *Wolfii* Curas Crit. et Philol. ad Matth. XXVII. 46. Part. I. p. 409. Noch andere zu ſeinen Streitigkeiten gehörige Schriften ſind: des Oliger Pauli Es werde Licht 1704, 8; Sendſchreiben eines Polniſchen Rabbinen Iſrael Ben Jehuda an Oliger Pauli von Jeſu Nazareno, 1704; 8. Herm. von der *Hardt* nouus in Belgio Judaeorum rex Oliger Pauli, Helmſt. 1701, 4. Ein mehreres ſiehe in Unſchuldigen Nachrichten 1701, 1702, 1703, 1704, Fortgeſetzt. Sammlung von Alten und Neuen u. ſ. w. 1738. S. 514 u. folg. wo man von ſeinem Leben und Schriften mehr Nachrichten lieſet, Bielers Theol. Schatzkammer 1 Band. S. 574-576; Chriſtian Sirrold in Biedermanns *Nou. Act. Schol.* 2 B. 6 St. S. 415 f. meldet, wie er ihn 1700 zu Altona angetroffen.

447. Pauli (Sebaſtian.)

Ein vor einiger Zeit verſtorbener papiſtiſcher Geiſtlicher, nach deſſen Tode eine Sammlung ſeiner Predigten herausgekommen, davon der Titel lautet: Prediche Quareſimali dell Padre Sebaſt. *Pauli*, Lucchese, della Congreg. della Madre di Dio, Iſtorico del ſacro milit. Ord. Geroſolym. Opera poſtuma, Venedig in Betinelli Verlage, 1752 in 4, auf 312 Seiten, wo hinter den Faſtenpredigten noch drei Predigten über die heilige Jungfrau ſich befinden. Man hat ſonſt von dem Verfaſſer Nachricht in Pauli Mariae *Paciaudi*, Cl. Reg. Presbyteri, de rebus Sebaſtiani

Sebastiani *Paullii*, Congregat. Matris Dei, commentario epistolari ad Scip. *Maffeium*, Neapolis 1751 oder 1752 in 4 auf 2 Bogen, worinn doch nicht so wol des Sebast. Pauli Lebensumstände, als vielmehr seine Gelehrsamkeit und Tugenden, erzehlet werden: welches, da es ein Freund thut, natürlicher Weise nicht ohne Lobsprüche geschiehet. s. Leipz. gel. Zeit. 1752. 46 St. Regensp. gel. Zeit. 1752. 45 St. Beitrag zu den Erlang. gel. Anmerk. 1752. 27 Woche, 425 S. und 48 Woche, 772 Seite.

448. Paullinus (Heinrich).

Hat folgendes geschrieben: Rerum belgicarum historia sub Philippo II, accedit specialis inter Frisios orientales et occidentales contentio, Emdae 1663, 8.

449. Payva (Franz).

Ein Portugiese, hat Defensionem Tridentinae fidei, aduersus detestabiles calumnias haereticorum inprimis Mart. *Kemnitii*, Colon. 1580, 8. herausgegeben.

450. Petris (Franciscus de). †.

Seine festiuarum lectionum libros III, Neap. 1622. 4, hat Herr Meermann seinem nouo thes. iuris wieder einverleiben lassen wollen.

451. Polidoro (Pietro oder Peter).

Ein Abt von Lauciano in dem Königreiche Neapolis, ward Auditor des Cardinals Hannibal Albani, und starb 58 Jahr alt zu Rom den 9 Aug. 1748. Ausser einigen Abhandlungen, welche in der Calogerianischen Sammlung stehen, hat er sich durch folgende zu Rom gedruckte Schriften bekannt gemacht: Vita Clementis XI summi Pontificis, in folio; de vita, gestis et moribus Marcelli II, in 4; Bruttii a calumnia de inlatis Jesu Christo Domino nostro tormentis et morte vindicatio, in folio. siehe Regensp. gel. Zeit. 1749, 3 St. Beitrag zu den Erlang. gel. Anm. 1749. 7 Woche, S. 112.

Fig. 1. Tafel-Thurm-Uhr.

Bürgermeister und den Rath, auch die Aeltesten der Bürgerschaft, und ließ sie vor sich kommen. Da sprach er zu ihnen: Ihr wisset, daß ich euch Gnade und Freiheit gegeben habe, und daß ich euch gnädig bin. Nun habe ich aber vernommen, daß ihr mir nicht treu seid, und daß ihr mich verrathen wollt. Darum will ich euch strafen, daß ihr mir nicht mehr untreu werdet. Ihr sollt mir alle Jahre 100 Mark Silber geben, und ich will euch dafür Gnade und Freiheit geben. Da mußten sie ihm 100 Mark Silber geben, und er ließ sie wieder gehen.

Als nun Heinrich der Löwe gestorben war, da kam Otto IV. auf den Thron. Der war ein Sohn Heinrichs des Löwen und der Mathilde, einer Tochter des englischen Königs Heinrich II. Er war ein tapferer Mann, aber er hatte auch viele Feinde. Darum mußte er viel Krieg führen. Da kam er auch einmal nach Neuhaus und sprach zu den Bürgern: Ihr wisset, daß ich euch Gnade und Freiheit gegeben habe, und daß ich euch gnädig bin. Nun habe ich aber vernommen, daß ihr mir nicht treu seid, und daß ihr mich verrathen wollt. Darum will ich euch strafen, daß ihr mir nicht mehr untreu werdet. Ihr sollt mir alle Jahre 100 Mark Silber geben, und ich will euch dafür Gnade und Freiheit geben. Da mußten sie ihm 100 Mark Silber geben, und er ließ sie wieder gehen.

Otto IV. hatte viele Feinde. Darum mußte er viel Krieg führen. Da kam er auch einmal nach Neuhaus und sprach zu den Bürgern: Ihr wisset, daß ich euch Gnade und Freiheit gegeben habe, und daß ich euch gnädig bin. Nun habe ich aber vernommen, daß ihr mir nicht treu seid, und daß ihr mich verrathen wollt. Darum will ich euch strafen, daß ihr mir nicht mehr untreu werdet. Ihr sollt mir alle Jahre 100 Mark Silber geben, und ich will euch dafür Gnade und Freiheit geben. Da mußten sie ihm 100 Mark Silber geben, und er ließ sie wieder gehen.

Otto IV. hatte viele Feinde. Darum mußte er viel Krieg führen. Da kam er auch einmal nach Neuhaus und sprach zu den Bürgern: Ihr wisset, daß ich euch Gnade und Freiheit gegeben habe, und daß ich euch gnädig bin. Nun habe ich aber vernommen, daß ihr mir nicht treu seid, und daß ihr mich verrathen wollt. Darum will ich euch strafen, daß ihr mir nicht mehr untreu werdet. Ihr sollt mir alle Jahre 100 Mark Silber geben, und ich will euch dafür Gnade und Freiheit geben. Da mußten sie ihm 100 Mark Silber geben, und er ließ sie wieder gehen.

Otto IV. hatte viele Feinde. Darum mußte er viel Krieg führen. Da kam er auch einmal nach Neuhaus und sprach zu den Bürgern: Ihr wisset, daß ich euch Gnade und Freiheit gegeben habe, und daß ich euch gnädig bin. Nun habe ich aber vernommen, daß ihr mir nicht treu seid, und daß ihr mich verrathen wollt. Darum will ich euch strafen, daß ihr mir nicht mehr untreu werdet. Ihr sollt mir alle Jahre 100 Mark Silber geben, und ich will euch dafür Gnade und Freiheit geben. Da mußten sie ihm 100 Mark Silber geben, und er ließ sie wieder gehen.

Otto IV. hatte viele Feinde. Darum mußte er viel Krieg führen. Da kam er auch einmal nach Neuhaus und sprach zu den Bürgern: Ihr wisset, daß ich euch Gnade und Freiheit gegeben habe, und daß ich euch gnädig bin. Nun habe ich aber vernommen, daß ihr mir nicht treu seid, und daß ihr mich verrathen wollt. Darum will ich euch strafen, daß ihr mir nicht mehr untreu werdet. Ihr sollt mir alle Jahre 100 Mark Silber geben, und ich will euch dafür Gnade und Freiheit geben. Da mußten sie ihm 100 Mark Silber geben, und er ließ sie wieder gehen.

p. 798 wieder abgedruckt worden. Seine Meinung vertheidigte er nachhero in einer andern Schrift, unter dem Titel: Refutatio nonnullorum argumentorum Theodori *Bezae*, quibus defendit malitioſam deſertionem eſſe cauſſam diremti coniugii; Dieſe ſtehet in den *Symbolis lit. Brem.* Tom. I. P. III. p. 270 u. f. wo des berühmten Herrn D. Ikens Anmerk. S. 270 u. 271 zu vergleichen iſt. Man hat auch von ihm: de Epicteto Philoſopho Stoico, Groning. 1708; Obſ. de Chriſto per errorem in Chreſtum commutato etc. Groning. 1717. 8, auf 182 Seiten. vergl. *Hiſtoire critique de la republ. des lettres* Tom. XIII. p. 423. Ferner Obſ. ad loca Apocal. II. 13. et 17; in der *Bibl. Bremenſ.* Claſſ. III. Faſc. I. p. 93 ſeqq.; und andere Schriften mehr: wie er denn auch einige Ausarbeitungen geſchrieben hinterlaſſen hat.

455. Rüdiger (Johann Chriſtoph). †.

Von ſeinem Leben ſagt das A. G. L. nur: „ein „Hiſtoricus, lebte zu Anfange des 18 Seculi, ſtu„dirte zu Wittenberg unter Schurzfleiſchen. Ich merke alſo an, daß er aus der hier benachbarten Stadt Aken an der Elbe bürtig geweſen, ſich nie verheirahtet, und 1742 den 14 Aprkil ſeines Alters 66 Jahr zu Dresden geſtorben. Das A. G. L. fähret fort: „ſchrieb unter dem Namen Adolph Clar„mund vitas clariſſimorum virorum in X Theilen in „teutſcher Sprache. Es ſind ſeine Lebensbeſchreibungen gelehrter Männer, ſo die Literatur ausgeübt, Witt. in 8, aber eigentlich nur IX Theile, indem den X ein ander, und den XI Heubel herausgegeben. Die übrigen Umſtände, welche Herr D. Jöcher nicht angeführet, ſind hauptſächlich folgende. Rüdiger hat beſtändig als eine Privatperſon gelebt, ſchrieb gute lateiniſche Briefe, und war ein guter Geſchichtkundiger. Unter dem Namen Parrhaſiander gab er Singularia von Hauptgelehrten Männern heraus, die meiſtentheils aus den mündlichen

Bd. 1.

Ferner ist

$$\frac{\partial \varepsilon}{\partial \vartheta} = \frac{\partial \varepsilon}{\partial \vartheta_1} + \frac{\partial \varepsilon}{\partial \vartheta_2} \frac{\partial \vartheta_2}{\partial \vartheta_1} + \frac{\partial \varepsilon}{\partial \vartheta_3} \frac{\partial \vartheta_3}{\partial \vartheta_1}$$

oder

$$\frac{\partial \varepsilon}{\partial \vartheta} = \frac{\partial \varepsilon}{\partial \vartheta_1} + \frac{\partial \varepsilon}{\partial \vartheta_2} \frac{\partial \vartheta_2}{\partial \vartheta_1} + \frac{\partial \varepsilon}{\partial \vartheta_3} \frac{\partial \vartheta_3}{\partial \vartheta_1}$$

Nun ist

$$\frac{\partial \varepsilon}{\partial \vartheta_1} = \frac{\partial \varepsilon}{\partial \vartheta_2} = \frac{\partial \varepsilon}{\partial \vartheta_3} = \frac{\varepsilon}{3\vartheta}$$

und

$$\frac{\partial \vartheta_2}{\partial \vartheta_1} = \frac{\partial \vartheta_3}{\partial \vartheta_1} = \frac{1}{2}$$

folglich

$$\frac{\partial \varepsilon}{\partial \vartheta} = \frac{\varepsilon}{3\vartheta} + \frac{\varepsilon}{3\vartheta} \cdot \frac{1}{2} + \frac{\varepsilon}{3\vartheta} \cdot \frac{1}{2} = \frac{\varepsilon}{\vartheta}$$

Setzt man diesen Wert in die Gleichung (1) ein, so erhält man

$$\frac{\partial \varepsilon}{\partial \vartheta} = \frac{\varepsilon}{\vartheta} = \frac{\varepsilon_0}{\vartheta_0} \left(\frac{v_0}{v}\right)^{\frac{2}{3}}$$

oder

$$\varepsilon = \frac{\varepsilon_0}{\vartheta_0} \vartheta \left(\frac{v_0}{v}\right)^{\frac{2}{3}}$$

Diese Gleichung ist identisch mit der Gleichung (2), wenn man

$$\frac{\varepsilon_0}{\vartheta_0} = \frac{3}{2} R$$

setzt.

Die Gleichung (2) ist also die Integralgleichung der Gleichung (1).

Ferner ist

$$\frac{\partial \varepsilon}{\partial v} = \frac{\partial \varepsilon}{\partial \vartheta_1} \frac{\partial \vartheta_1}{\partial v} + \frac{\partial \varepsilon}{\partial \vartheta_2} \frac{\partial \vartheta_2}{\partial v} + \frac{\partial \varepsilon}{\partial \vartheta_3} \frac{\partial \vartheta_3}{\partial v}$$

oder

$$\frac{\partial \varepsilon}{\partial v} = \frac{\partial \varepsilon}{\partial \vartheta_1} \frac{\partial \vartheta_1}{\partial v} + \frac{\partial \varepsilon}{\partial \vartheta_2} \frac{\partial \vartheta_2}{\partial v} + \frac{\partial \varepsilon}{\partial \vartheta_3} \frac{\partial \vartheta_3}{\partial v}$$

Nun ist

$$\frac{\partial \varepsilon}{\partial \vartheta_1} = \frac{\partial \varepsilon}{\partial \vartheta_2} = \frac{\partial \varepsilon}{\partial \vartheta_3} = \frac{\varepsilon}{3\vartheta}$$

und

$$\frac{\partial \vartheta_1}{\partial v} = \frac{\partial \vartheta_2}{\partial v} = \frac{\partial \vartheta_3}{\partial v} = -\frac{2}{3} \frac{\vartheta}{v}$$

folglich

$$\frac{\partial \varepsilon}{\partial v} = \frac{\varepsilon}{3\vartheta} \cdot \left(-\frac{2}{3} \frac{\vartheta}{v}\right) + \frac{\varepsilon}{3\vartheta} \cdot \left(-\frac{2}{3} \frac{\vartheta}{v}\right) + \frac{\varepsilon}{3\vartheta} \cdot \left(-\frac{2}{3} \frac{\vartheta}{v}\right) = -\frac{2}{3} \frac{\varepsilon}{v}$$

Setzt man diesen Wert in die Gleichung (1) ein, so erhält man

$$\frac{\partial \varepsilon}{\partial v} = -\frac{2}{3} \frac{\varepsilon}{v} = -\frac{2}{3} \frac{\varepsilon_0}{v_0} \left(\frac{v_0}{v}\right)^{\frac{2}{3}}$$

oder

$$\varepsilon = \frac{\varepsilon_0}{\vartheta_0} \vartheta \left(\frac{v_0}{v}\right)^{\frac{2}{3}}$$

Diese Gleichung ist identisch mit der Gleichung (2), wenn man

$$\frac{\varepsilon_0}{\vartheta_0} = \frac{3}{2} R$$

setzt.

Die Gleichung (2) ist also die Integralgleichung der Gleichung (1).

in 4, und zu Bart in Pommern 1584 herausgetreten, s. *Catal. Bibl. Ludevvig.* Part. III. p. 1142. 1143, wo man eine lange Anmerkung des von Ludewig, Liefland betreffend, zugleich antrift.

458. Sachse (Daniel). †.

Bei dem ersten dieses Namens, der im A. G. L. stehet, und zulezt Superintendent zu Cöthen gewesen, merke nur an, daß er 1669 gestorben, nicht 1699, wie daselbst gesagt wird und vermuhtlich verdruckt worden. Dieses Namens kommen noch etliche andere im A. G. L. vor, nemlich ein Daniel Sachse in einem absonderlichen Artikel, beiläufig aber Daniel Sachse ein Superintendent zu Halberstadt, und Daniel Sachse, ein Prediger zu Bernburg im Anhältischen. Dieser lezte ist Hochfürstl. Hofprediger und Pfarrer an der Aegidienkirche vor dem Berge in der ersten Hälfte des 17 Jahrhunderts gewesen.

459. Sachs oder Sachse (Hans). †.

Von diesem berühmten Schuster und Meistersänger schreibt Herr D. Jöcher: „war anfangs ein „Schuster zu Nürnberg, nachgehends aber ein Mei„ster-Sänger, und brachte deren Zunft, so damals „ziemlich ins Abnehmen gerahten, wieder empor. „Er versahe zugleich die Stelle eines Schulmeisters „zu Nürnberg, schrieb in 42 Jahren 6048 geistliche „und weltliche Gedichte, davon George Weller die „meisten 1560 sqq. in fol. in fünf Voll. zusam„men drucken lassen, und starb 1576 den 19 Jan. „im 82 Jahre. HL. *Vogt* catalogus librorum rariorum. Ausser dem, daß dieser Artikel des A. G. L. sehr unvollständig den Hauptsachen nach ist, finden sich darin folgende Unrichtigkeiten: daß 1) gesagt wird, er sey ein Schuster zu Nürnberg, und nachgehends ein Meistersänger gewesen: denn er ist nicht nur schon vorher, ehe er zu Nürnberg Meister des Schuhmacher-Handwerks geworden, ein Meistersänger gewesen, sondern auch, ohnerachtet

এই সময়ে নিমাই পণ্ডিত, শ্রীবাস পণ্ডিত, শ্রীরাম পণ্ডিত, শ্রীগরুড় পণ্ডিত, শ্রীমুরারি গুপ্ত, শ্রীগঙ্গাদাস পণ্ডিত, শ্রীবনমালী পণ্ডিত, শ্রীশুক্লাম্বর ব্রহ্মচারী, শ্রীবিদ্যানিধি, শ্রীবুদ্ধিমন্ত খাঁ, শ্রীমুকুন্দ সঞ্জয়, শ্রীসদাশিব পণ্ডিত, শ্রীপুরুষোত্তম পণ্ডিত, শ্রীবক্রেশ্বর পণ্ডিত, শ্রীজগদীশ পণ্ডিত, শ্রীহিরণ্য, শ্রীগোপীনাথ সিংহ, শ্রীজগদানন্দ পণ্ডিত, শ্রীদামোদর পণ্ডিত, শ্রীসঞ্জয় পণ্ডিত, শ্রীচন্দ্রশেখর আচার্য, শ্রীতপন মিশ্র, শ্রীরঘুনাথ ভট্ট, শ্রীরঘুনাথ বৈদ্য, শ্রীকৃষ্ণদাস, শ্রীবিজয় দাস, শ্রীনারায়ণ, শ্রীকাশীশ্বর, শ্রীযদু, শ্রীমুকুন্দ, শ্রীসুবুদ্ধি মিশ্র, শ্রীকাশীমিশ্র, শ্রীরুদ্র, শ্রীরঘু, শ্রীনন্দন আচার্য, শ্রীশঙ্কর, শ্রীসনাতন, শ্রীরূপ, শ্রীবল্লভ, শ্রীজীব, শ্রীরঘুনাথ দাস, শ্রীগোপাল ভট্ট, শ্রীরঘুনাথ ভট্ট, শ্রীগোপাল দাস, শ্রীমাধব দাস, শ্রীবাসুদেব সার্বভৌম, শ্রীঅদ্বৈত আচার্য, শ্রীহরিদাস ঠাকুর, শ্রীবিষ্ণুদাস, শ্রীনরহরি, শ্রীরঘুনন্দন, শ্রীশ্রীখণ্ডের নরহরি সরকার, শ্রীমুকুন্দ দাস, শ্রীরঘুনাথ, শ্রীএকনাথ, শ্রীগৌরীদাস পণ্ডিত, শ্রীধনঞ্জয় পণ্ডিত, শ্রীকৃষ্ণদাস, শ্রীপরমেশ্বর দাস, শ্রীপুরুষোত্তম, শ্রীসঞ্জয়, শ্রীব্রহ্মানন্দ ভারতী, শ্রীকেশব ভারতী, শ্রীবিষ্ণুপুরী, শ্রীকেশবপুরী, শ্রীপুণ্ডরীক বিদ্যানিধি, শ্রীপরমানন্দপুরী, শ্রীমাধবেন্দ্রপুরী, শ্রীঈশ্বরপুরী, শ্রীরামাই, শ্রীনন্দাই, শ্রীশুক্লাম্বর, শ্রীবনমালী, শ্রীশ্রীধর, শ্রীজগন্নাথ, শ্রীসুদর্শন, শ্রীজগন্নাথ মিশ্র, শ্রীশচীদেবী, শ্রীবিষ্ণুপ্রিয়া দেবী, শ্রীসীতা ঠাকুরাণী, শ্রীমালিনী দেবী, শ্রীসুনন্দা দেবী, শ্রীদময়ন্তী দেবী, শ্রীমাধবী দেবী, শ্রীশচীমাতা, শ্রীশ্রীমতী, শ্রীনারায়ণী, শ্রীবিষ্ণুপ্রিয়া, শ্রীসুলক্ষণা, শ্রীকাঞ্চনা, শ্রীজাহ্নবা, শ্রীবসুধা, শ্রীদ্রৌপদী, শ্রীগঙ্গা, শ্রীযমুনা, শ্রীসরস্বতী, শ্রীগোদাবরী, শ্রীনর্মদা, শ্রীসিন্ধু, শ্রীকাবেরী, শ্রীকৃষ্ণা, শ্রীবেণ্বা, শ্রীতাপ্তী, শ্রীগোমতী, শ্রীগণ্ডকী, শ্রীপয়স্বিনী, শ্রীশরযূ, শ্রীকৌশিকী, শ্রীবিপাশা, শ্রীচন্দ্রভাগা, শ্রীইরাবতী, শ্রীবিতস্তা, শ্রীদেবিকা, শ্রীতমসা, শ্রীগোমতী, শ্রীধূতপাপা, শ্রীবাহুদা, শ্রীপ্রাচী, শ্রীসরযূ, শ্রীনীলা, শ্রীপলাশিনী, শ্রীবিমলা, শ্রীমণিকর্ণিকা, শ্রীহিরণ্যবাহু, শ্রীমহানদী, শ্রীনলিনী, শ্রীসুরেণু, শ্রীবিদিশা, শ্রীবেত্রবতী, শ্রীকৃষ্ণবেণ্বা, শ্রীইন্দ্রাবতী, শ্রীতুঙ্গভদ্রা, শ্রীকাবেরী, শ্রীতাম্রপর্ণী, শ্রীপুষ্পজাতি, শ্রীউৎপলাবতী, শ্রীসীতা, শ্রীগন্ধবতী, শ্রীপুরাণী, শ্রীপবিত্রা, শ্রীচক্রনদী, শ্রীবিশ্বমালা, শ্রীমহেন্দ্রতনয়া, শ্রীকুমারী, শ্রীঋষিকুল্যা, শ্রীপলাশিনী, শ্রীসাবিত্রী, শ্রীপ্রবরা, শ্রীমেধা, শ্রীঘৃতবতী, শ্রীগায়ত্রী, শ্রীপুরন্দরা, শ্রীব্রহ্মবোধিনী, শ্রীব্রহ্মবাদিনী, শ্রীএলা, শ্রীবিরজা, শ্রীবিমলা, শ্রীঅমোঘা, শ্রীবিদ্যুতা, শ্রীপুণ্যদা, শ্রীজয়া, শ্রীবিজয়া, শ্রীজয়ন্তী, শ্রীভদ্রা, শ্রীঅপরাজিতা, শ্রীনন্দিনী, শ্রীসুপ্রণা, শ্রীকৃষ্ণা, শ্রীপাবনী, শ্রীঅমৃতা, শ্রীবিশ্বকায়া, শ্রীশিবধারিণী, শ্রীস্বধা, শ্রীমাধবী, শ্রীশচী, শ্রীউমা, শ্রীরমা, শ্রীব্রহ্মাণী, শ্রীরুদ্রাণী, শ্রীশিবা, শ্রীসর্বাণী, শ্রীলক্ষ্মী, শ্রীঈশ্বরী, শ্রীরাধিকা, শ্রীপার্বতী, শ্রীদুর্গা, শ্রীসরস্বতী, শ্রীসাবিত্রী, শ্রীজাহ্নবী, শ্রীষষ্ঠী, শ্রীমঙ্গলচণ্ডী, শ্রীবিশালাক্ষী, শ্রীমহালক্ষ্মী, শ্রীবিমলা, শ্রীউগ্রতারা, শ্রীজয়দুর্গা, শ্রীকালী, শ্রীসুরেশ্বরী, শ্রীভদ্রকালী, শ্রীবিজয়া, শ্রীভগবতী, শ্রীমাতঙ্গী, শ্রীকামেশ্বরী, শ্রীচর্চিকা, শ্রীকামাখ্যা, শ্রীকামদা, শ্রীওলাইচণ্ডী, শ্রীঅপরাজিতা, শ্রীপিঙ্গলা, শ্রীধূম্রবর্ণা, শ্রীসিদ্ধিদা, শ্রীঘোরা, শ্রীভৈরবী, শ্রীধূমাবতী, শ্রীবগলা, শ্রীমাতঙ্গিনী, শ্রীকমলা, শ্রীত্রিপুরা, শ্রীত্রিপুরভৈরবী, শ্রীচিন্নমস্তা, শ্রীত্বরিতা, শ্রীকুব্জিকা, শ্রীঅক্ষোভ্যা, শ্রীএকজটা, শ্রীনীলসরস্বতী, শ্রীঅন্নপূর্ণা, শ্রীবাসলী, শ্রীবাগীশ্বরী, শ্রীকুরুকুল্লা, শ্রীশীতলা, শ্রীবিরজা, শ্রীমহাবিদ্যা, শ্রীষোড়শী, শ্রীধূমাবতী, শ্রীবগলা, শ্রীসিদ্ধবিদ্যা, শ্রীমহোগ্রতারা, শ্রীযশোরেশ্বরী, শ্রীগুহ্যকালী, শ্রীমহাকালী, শ্রীকালিকা, শ্রীপুরন্দরী, শ্রীমাতঙ্গী, শ্রীধনদা, শ্রীকামেশ্বরী, শ্রীভগমালিনী, শ্রীনিত্যা, শ্রীনীলপতাকা, শ্রীবিজয়া, শ্রীসর্বমঙ্গলা, শ্রীজ্বালামুখী, শ্রীঅম্বিকা, শ্রীবিমলা, শ্রীযোগাদ্যা, শ্রীবিরজা, শ্রীশাকম্ভরী, শ্রীশিবদূতী, শ্রীত্বরিতা, শ্রীকুলসুন্দর

wenn ich, nach Anleitung solcher Abhandlungen, alhier theils das Leben Hans Sachsens in ein näheres Licht setze, theils das bei nahe von allen angenommene Schulmeister-Amt von ihm abnehme, theils von seinen Schriften noch etwas beibringe. t) In Beibringung seiner Lebensumstände und Verdienste beziehen wir uns hauptsächlich auf Herrn Virschens gedachtes Sendschreiben, welches er bei Gelegenheit der Aufforderung der Hamb. Ber. 1751. 697 Seite abgefasset: anerwogen, was er von Sachsens Leben liefert, um deswillen sehr zuverlässig zu achten, weil solches aus der im 5 Bande seiner gedruckten Werke befindlichen und von Sachsen selbst in teutschen Versen aufgesetzten Lebensbeschreibung, mit Zuziehung anderer Stellen aus seinen Schriften, hergenommen ist. Sachse war zu Nürnberg geboren. Man siehet solches aus dem 1 Bande 6 Th. S. 305 seiner Werke nach der Willerischen Ausgabe, woselbst er, in dem Lobspruch der Stadt Nürnberg, fast am Ende, diese Stadt sein Vaterland nennet: ingleichen aus II B. II Th. S. 846, wo er sich von einem Landfahrer die 110 fliessende Wasser Teutschlandes erzehlen lässet, da es unter andern lautet:

„Und erstlich in dein Vaterland
„Die Wasser, so merkwürdig itz,
„Durch Nürnberg rinnet die Pegnitz u. s. w.

Daher fället denn auch die vorhin angezeigte Muhtmassung eines Ungenannten, vielleicht des Herrn von Seelen weg, die in den Lübekischen Anzeigen 1751 stehet, als ob er ein Lübeker von Geburt gewesen; womit Hamb. Ber. 1751. 50 St. S. 396. 397 kan verglichen werden. Zu Nürnberg also ward er geboren, und zwar den 5 Nov. 1494, als daselbst ein gros Sterben war, und sein Vater und Mutter sich auch unpäslich befanden, er aber gesund erhalten ward. Sein Vater war ein Schneider, wie er selbst II B. IV Th. 496 S. am Schlusse eines Gedichts, von der Ursache der Feindschaft zwischen den Schneidern und der Geis, also schreibet:

„Bitt, wöllend mirs nicht zu Undank
„Aufnehmen, weil vor manchem Jahr
„Mein Vater auch ein Schneider war.

Von dem siebenten Jahre an besucht er eine der lateinischen Schulen zu Nürnberg, trieb, nebst den Anfangsgründen der lateinischen Sprache, auch die Musik, und stand eine gefährliche Krankheit aus, indem er 30 Tage lang am hitzigen Fieber lag. Mit 15 Jahren verlies er die Schule, begab sich zum Schuhmacher-Handwerk, lernete zwei Jahre, und gieng nach vollendeter Lehrzeit auf die Wanderschaft. Seine erste Ausflucht nahm er nach Regenspurg, gieng hierauf nach Passau, von dar nach Salzburg, Halle, Braunau und Wels, arbeitete ferner zu München, Landshut, Oetting und Burghausen, und besuchte endlich die Werkstäte zu Würzburg, Frankfurt am Main, Coblenz, Cöln und Aachen. Da er nun so in Baiern, Franken, und am Rhein, 5 Jahre auf seiner Wanderschaft zubrachte, hieng er nicht dem Spielen, Saufen u. dgl. nach, sondern, da er zu München Gelegenheit fand, mit dem berühmten Meistersänger Leonhard Nunnenbek bekannt zu werden, lernete er die damals in grosser Hochachtung stehende Meistersängerkunst, und machte sich die allermeisten Bar, d. i. Lieder oder Oden, und Töne bekannt. Im J. 1514 im 20 J. seines Alters fieng er an, selbst Bar, d. i. Oden nach besagter Kunst zu dichten, und war der erste im langen Marner, d. i. in einem Tone von 27 Reimen oder Zeilen lang, so Hans Ludwig Marner, ein Edelmann und Meister dieser Kunst, erfunden hat. Von der Zeit an half er auch die Münchner Schule einige Zeit verwalten, fieng aber nachmals an, an den Orten, wo er hinkam, selbst Schule zu halten, und hielt die erste zu Frankfurt am Main: Man hüte sich aber, nicht andere Schulen, als die Sprache der Meistersänger erleidet, zu verstehen, wovon im folgenden. Nach 2 Jahren kam er wieder nach Nürnberg, machte sein Meisterstück, und ward ein

Nürn-

Nürnbergischer Bürger und Meister des Schuhmacherhandwerks. Er scheinet anfangs in einer Vorstadt gewohnet zu haben; wenigstens meldet er II B. III Th. 139 S:

„Als funfzehnhundert Jahr
„U. acht und dreissig war
„Nach Lichtmeß am Mitwoch
„Ich nein gen Nürnberg zog
„Mein kram wieder zu füllen
„Und kam hin zu Wolf Rullen
„Mir Pfenbert einzukaufen u. s. w.

Aus welchen Worten zu erhellen scheinet, daß er anfangs in einer von den beiden Vorstädten Gostenhof oder Wehrd gewohnet, und daselbst einen kleinen Kram und allerlei Pfenbert; d. i. Kleinigkeiten, Pfenninge wehrts, zu verkaufen gehabt: wiewol es seyn kann, daß er zuweilen in der Stadt, zuweilen in einer Vorstadt, gewohnet habe. Daß er aber nach gemeldeter Zeit bis an seinen Tod zu Nürnberg gewohnet habe, ist ganz gewiß, auch aus einer Beschreibung seines Gangs auf den Markt 2 B. II Th. S. 1016 muhtmaslich, daß er, wenigstens im J. 1540, hinter St. Lorenzen gewohnet. Im J. 1519 trat er in den Ehestand mit Jungfer Kunigunde, Peter Creuzers zu Wendelstein einiger Tochter, mit der er 41 Jahre in der Ehe gelebt, und 2 Söhne und 5 Töchter gezeuget hat, welche aber alle vor ihm gestorben sind, doch daß er von der ersten Tochter 4 Enkeln erlebet hat. s. III B. I Th. 195 u. folgg. S. Diese seine Ehefrau starb 1560 den 27 Merz, und er ehelichte zum andernmal 1561 den 12 Aug. Barbara Harscherin, die er als Witwe verlies; denn er starb 1576, und zwar weder im September noch October, wie einige wollen, s. J. C. Wetzels Lebensbeschr. der berühmtesten Liederdichter III Th. S. 8. u. f., sondern im Jenner, nicht den 19, wie das A. G. L. sagt, sondern den 25 dieses Monats im 82 Jahre seines Lebens, und wurde den 27 begraben: laut der Nürnbergischen Todtenregister, wobei auch aufgezeichnet

zeichnet zu lesen ist, daß seine Leiche an der öffentlichen Todten-Tafel, worauf täglich die vorfallenden Leichen angeschrieben werden, also proclamiret worden:

„Gestorben ist Hans Sachs der alte teutsche Pöet,
„Gott verleih ihm und uns eine fröliche Urstet.

Er war nach damaliger Zeit ein guter Poet, und Herr Litzel ziehet zu dessen Beweis das fast gelehrte Gedichte an, welches heisset: „Die Wittenbergische „Nachtigall, die man iezt höret überall, 1524 in 4; und eignet daher *Ouidii* Trist. lib. II. 424. Worte mit Recht auf ihn zu:

„Ennius ingenio maximus, arte rudis.

Und so viel mag von seinen Lebensumständen gnug seyn; von einem seiner Söhne werden wir im folgenden Artikel handeln, und gehen nun weiter, um (II) auszumachen, daß er niemals ein Schulmeister gewesen, sondern ein Schuster und Meistersänger bis an seinen Tod geblieben sey. Daß das Vorgeben, als wäre er ein Schulmeister gewesen, irrig sey, bemerket Herr Hirsch S. 563. 564 kürzlich: weitläuftig aber hat Herr Litzel in der besondern oben angeregten Abhandlung diesen Irrtum widerleget, dem wir also hier genau nachgehen, und seine gründliche Beweise wiederholen wollen. Fast alle Schriftsteller, die Sachsen erwehnen, geben vor, er wäre ein Schulmeister zu Nürnberg geworden, und verstehen dadurch einen von der Obrigkeit verordneten, berufenen, öffentlichen Lehrer, der die Jugend im Lesen, Schreiben, und dergleichen, unterrichtet, wie man das Wort Schulmeister noch in diesen Tagen verstehet. Es wäre solches ganz möglich gewesen: vielleicht hat er aus Armuht oder Alter sein Handwerk nicht mehr fortstellen können; vielleicht hat die Obrigkeit seine Geschicklichkeit belohnen wollen; und wer wird an seiner Tüchtigkeit zum Amte eines Schulmeisters zweifeln? Man darf auch nicht gedenken, daß es ihm schimpflich gewesen, ein Schulmeisteramt zu verwalten: denn ein teutscher Schulmeister ist nöhtig und nützlich; und wenn man gar

einen

einen lateinischen Schullehrer verstehet, würde die Ehre für Sachsen noch grösser seyn, der schon so viel Latein wissen mochte, daß er die Jugend in den Anfangsgründen unterweisen können. Denn man nennete vor Alters die Rectoren der lateinischen Schulen nicht anderst als Schulmeister; und wann man heutiges Tages die Meisterschaft in der Weltweisheit und freien Künsten für einen Ehrennamen ansiehet: so begreife ich nicht, weswegen man den alten Ehrennamen eines Schulmeisters nunmehro verachtet und unter das alte Eisen wirft, welches in der That ein Beweis ist, daß die meisten ihrer teutschen Muttersprache nicht mächtig sind, und die wahre Bedeutung des Wortes Schulmeister noch nie gehöret haben. Mit allem dem wollen wir nach Herrn Litzels Abhandlung zeigen, daß Sachs weder ein lateinischer Schullehrer, noch teutscher Schulmeister, denn das letzte verstehet man von demselben eigentlich, gewesen sey. Die Schriften und Schriftsteller, darin es stehet, sind unter andern folgende. Das Jöcherische Lexicon meldet solches in allen Ausgaben, auch in der neuesten, und beziehet sich auf das Allgemeine Historische Lexicon: dieses aber berufet sich auf Wagenseilen, Serpilen, und Olearen. Wagenseil meldet solches in dem 4 Kap. von der Meistersingerkunst in der Comment. de ciuit. Noriberg. S. 514. Serpil sagt solches in seinen Continuirten Liedergedanken S. 23. 26 aus Wagenseilen, und S. 24 aus *Adami* Delit. V. T. S. 634. Olear im Evangelischen Liederschatz IV Th. 10 S. entlehnet ebendieselbigen vom Serpil aus Wagenseilen angeführte Worte: und in Mart. *Crusii* Homil. hymnod. p. 287 nennet er Hans Sachsen pium illum et satis doctum Norimbergensem Paedagogum; wo sich aber Olear darin zugleich versiehet, daß er ihn Mich. Sachs nennet. Gleichen Irrtum trägt Morhof im Unterrichte von der Teutschen Sprache und Poesie 2 Th. 7 Kap. 341 S. vor, und spricht: „Hans Sachs ist erstlich ein Schuster

Preußen, Pommern, Cleve, Mark, Ravensberg, Minden, Hohenzollern, Neufchatel, Valengin, Tecklenburg, Lingen, Moers, Eastern, Gelderland, Ostfriesland, Halberstadt, Magdeburg, Hinterpommern, Camin, Wenden, Schlawe, Stolpe, Lauenburg, Bütow, Draheim, Rummelsburg, Neumark, Soldin, Stettin, Cammin, Wollin, Usedom, Damm, Gollnow, Stargard, Pyritz, Schivelbein, Dramburg, Friedeberg, Arnswalde, Cüstrin, Crossen, Sternberg, Züllichau, Sommerfeld, Schwiebus, Fürstenthum Minden, Grafschaft Ravensberg, Herrschaft Lingen, Grafschaft Tecklenburg, Grafschaft Hohenstein, Grafschaft Mansfeld, Grafschaft Hohenlohe, Grafschaft Barby, Grafschaft Gommern, Grafschaft Regenstein, Grafschaft Blankenburg, Grafschaft Quedlinburg, Grafschaft Aschersleben, Grafschaft Gernrode, Grafschaft Sangerhausen, Grafschaft Wernigerode, Grafschaft Stolberg, Grafschaft Rochefort, Grafschaft Reckheim, Grafschaft Falkenstein, Grafschaft Mörs, Grafschaft Lingen, Grafschaft Tecklenburg, Grafschaft Bentheim, Grafschaft Steinfurt, Grafschaft Limpurg, Grafschaft Gaildorf, Grafschaft Gemmingen, Grafschaft Sternstein, Grafschaft Wartenberg, Grafschaft Rheinstein, Grafschaft Tautenburg, Grafschaft Sayn, Grafschaft Wittgenstein, Grafschaft Hachenburg, Grafschaft Freudenberg, Grafschaft Virneburg, Grafschaft Neuenahr, Grafschaft Alpen, Grafschaft Dagsburg, Grafschaft Falkenburg, Grafschaft Homburg, Grafschaft Gronsfeld, Grafschaft Diepholz, Grafschaft Pyrmont, Grafschaft Spiegelberg, Grafschaft Lippe, Grafschaft Schaumburg, Grafschaft Hoya, Grafschaft Bruchhausen, Grafschaft Delmenhorst, Grafschaft Ostfriesland, Grafschaft Rietberg, Grafschaft Recklinghausen, Grafschaft Bronkhorst, Grafschaft Anholt, Grafschaft Gronsfeld, Grafschaft Diepholz, Grafschaft Pyrmont, Grafschaft Spiegelberg, Grafschaft Lippe, Grafschaft Schaumburg, Grafschaft Hoya, Grafschaft Bruchhausen, Grafschaft Delmenhorst, Grafschaft Ostfriesland, Grafschaft Rietberg, Grafschaft Recklinghausen, Grafschaft Bronkhorst, Grafschaft Anholt,

gerade das Gegentheil. (2) Dilherr, ehemaliger Professor und Aufseher über die Schulen zu Nürnberg, setzet in seinem Gesangbüchlein, daß Hans Sachs ein bekannter teutscher Poet und Bürger allda gewesen, s. Serpilen, wie oben, S. 32: einen Schullehrer nennet er ihn nicht. (3) Hofmann von Hofmannswaldau gehet in der Vorrede zu seinen Gedichten von Zeiten zu Zeiten die Geschichte der Dichtkunst durch, zeigt auch öfters das öffentliche Amt eines Dichters an: allein er schweigt von Sachsens Schulamte still, und das thun auch andere. (4) Man findet auch davon keine Anzeige bei Sachsens Bildnissen. Seine Abbildung ist vor und nach seinem Tode geschehen, man hat ihn abgemahlet und in Kupfer gestochen. Man hat sein Bildnis vor seinen herausgegebenen Gedichten: Man hat es noch besonders in Kupfer vom J. 1567, da er noch lebte, und 73 Jahre alt war: Boissard stellet ihn in der biblioth. chalcograph. lit. H. 4 in einem sehr feinen Kupferstiche unter den berühmten Leuten dar: Lukas Kilian hat aufs neue 1623 seine Kunst an ihm bewiesen: zu Nürnberg zeigt man noch seine Wohnung, welche iezt das kleine Wirtshaus zum güldenen Bär ist, oder in der Mausfallen, allwo Litzel noch 1731 Sachsens Bildnis in der obern Stube auf einem Täfelein gemahlt gesehen, mit der Beischrift:

„In diesem Haus wohnt ich Hans Sachs,
„Gott geb, daß Glück und Heil darinn wachs:

und eine Tafel, worauf er abgemahlet ist, wird noch heutiges Tages vor der Katharinenkirche zu Nürnberg aufgehangen, wann die Meistersinger darin ihre Schule halten. Allein, keines dieser Bildnisse, ob sie gleich alle eine Beischrift haben, nennet ihn einen Schulmann, sondern bald stehet nur der Name dabei, bald, daß er ein teutscher Poet, oder Schuhmacher, oder auch beides zugleich, gewesen; entweder in Versen, oder mit beigesetzten Reimen. (5) Herr Litzel hat alle Werke Sachsens durchgesehen, ihn

এই সময়ে শান্তিনিকেতনে ছাত্রদের মধ্যে ব্রহ্মচর্য পালনের কঠোর নিয়ম ছিল। ছাত্রদের সঙ্গে ছাত্রীদের মেলামেশা ছিল নিষিদ্ধ। ছাত্রীরা ছাত্রদের সঙ্গে একত্র আহার করতে পারত না। ছাত্রীরা ছাত্রদের সঙ্গে একত্র বসে পড়তে পারত না। ছাত্রীরা ছাত্রদের সঙ্গে একত্র খেলতে পারত না। ছাত্রীরা ছাত্রদের সঙ্গে একত্র বেড়াতে পারত না। ছাত্রীরা ছাত্রদের সঙ্গে একত্র গান করতে পারত না। ছাত্রীরা ছাত্রদের সঙ্গে একত্র নাচতে পারত না। ছাত্রীরা ছাত্রদের সঙ্গে একত্র অভিনয় করতে পারত না। ছাত্রীরা ছাত্রদের সঙ্গে একত্র উৎসব করতে পারত না। ছাত্রীরা ছাত্রদের সঙ্গে একত্র শিক্ষা গ্রহণ করতে পারত না। ছাত্রীরা ছাত্রদের সঙ্গে একত্র বাস করতে পারত না। ছাত্রীরা ছাত্রদের সঙ্গে একত্র ভ্রমণ করতে পারত না। ছাত্রীরা ছাত্রদের সঙ্গে একত্র পরীক্ষা দিতে পারত না। ছাত্রীরা ছাত্রদের সঙ্গে একত্র ডিগ্রি নিতে পারত না। ছাত্রীরা ছাত্রদের সঙ্গে একত্র চাকরি করতে পারত না। ছাত্রীরা ছাত্রদের সঙ্গে একত্র ব্যবসা করতে পারত না। ছাত্রীরা ছাত্রদের সঙ্গে একত্র রাজনীতি করতে পারত না। ছাত্রীরা ছাত্রদের সঙ্গে একত্র সমাজসেবা করতে পারত না। ছাত্রীরা ছাত্রদের সঙ্গে একত্র ধর্মচর্চা করতে পারত না। ছাত্রীরা ছাত্রদের সঙ্গে একত্র বিবাহ করতে পারত না। ছাত্রীরা ছাত্রদের সঙ্গে একত্র সংসার করতে পারত না। ছাত্রীরা ছাত্রদের সঙ্গে একত্র মৃত্যুবরণ করতে পারত না।

sammlung die Schule zu nennen; und die Handlung selbst nennen sie Schul halten; wer die Kunst lernet, oder die Tabulatur, wie sie es nennen, noch nicht recht verstehet, heißt ein Schüler; und der andere unterrichtet, ein Lehrmeister: aber von einem Schulmeister wissen sie nichts. So ist denn Sachs ein Schuhmacher und Meistersänger bis an sein Ende geblieben, aber nie ein Schulmeister in der Kinderschule gewesen. (III) Noch ist übrig, seiner herausgegebenen Schriften Meldung zu thun. Dergleichen sind nun (1) seine gesammlete Gedichte oder Gesänge, die im Druck herausgekommen. Hiervon sind verschiedene Ausgaben ans Licht getreten: iedoch die Nachrichten davon klingen etwas verworren, und bin iezt nicht im Stande, alles gehörig zu entscheiden, glaube auch, daß nicht leicht iemand ausserhalb Nürnberg solches werde thun können. Vergleiche ich indessen die Nachrichten untereinander, so müsten von Hans Sachsen so betitelten sehr herrlichen, schönen und wahrhaften Gedichten, geistlich und weltlich, folgende Ausgaben vorhanden seyn: a) Eine bei Christoph Haußler zu Nürnberg 1560 und folgg. in folio gedruckte, dabei Georg Willer ein Buchhändler in Augspurg Verleger gewesen, in welcher Sachsens Lebenslauf nicht stehet; in 5 Bänden. Dieser Ausgabe gedenket das A. G. L. und Herr Litzel angezeigten Orts; nach dem *Catal. bibl. Ladew.* p. 1458 aber müsten die 5 Bände des Werks aus zweierlei Ausgaben bestanden haben, oder es muß sonst ein Misverständnis wegen der ersten Ausgabe obwalten. b) Eine andere Ausgabe von 1570-1579. Diese ist die erstere, deren Herr Hirsch Meldung gethan. Er schreibt, Hans Sachs sey im J. 1567 den 1 Jan. alle seine Sprüche, die er in 53 Jahren gemacht hatte, durchgegangen, und habe gefunden, daß ihrer zusammen 6840 Stücke gewesen, ohne diejenigen, die kurz waren, und die er nicht eingeschrieben hatte: und von diesen wären 1430 in 5 Tomen abgedruckt worden, welche

welche sich sehr rar gemacht hätten, und selten ganz angetroffen würden. Nach dieser Einrichtung wäre die erstere Ausgabe dieienige, die Leonhard Heusler, oder Hausler ebenfals zu Nürnberg, und zwar aus dem Verlage Joachim Lochners Buchhändlers in Nürnberg, gedruckt, so daß der I Band 1570, der II auch 1570, der III 1577, der IV 1578, der V 1579 herausgekommen, folglich theils vor, theils nach dem Tode Hans Sachsens. Diese ist auch in folio, und wird vom Herrn Litzel beiläufig angeführet. c) Eine dritte Ausgabe würde dieienige seyn, welche Hirsch als die zweite, und der vorigen änliche, anzeiget, aus dem Verlag Georg Willers, Buchhändlers in Augspurg, zu Ende des 16 und Anfang des 17 Jahrhunderts, welche ebenfalls Leonhard Heusler Buchdrucker zu Nürnberg abgedruckt. Diese Ausgabe scheinet einerlei mit derienigen zu seyn, von welcher Litzel gemeldet, sie wäre 1588. 1589, 1591 in folio, zu Nürnberg herausgekommen. d) Eine vierte wird von Litzeln angeführet, nemlich zu Kempten von 1612 bis 1616 in 4. (2) Sonst meldet Herr Hirsch noch andere Sammlungen, und schreibt auf der 565 Seite: „Ausser diesen hat Hans „Sachs noch 5410 Stücke gedichtet, die er in sech„zehn Büchern zusammen geschrieben, davon aber „die Theile hier und da in allerlei Bibliotheken zer„streuet worden, darunter befinden sich 4275 Bar „oder Oden, so in 275 Meistertönen verfertiget wor„den, von welchen dreizehn von dem Meister Hans „Sachsen selbst erfunden worden. Nun folgen noch seine übrige Schriften, die in den gedruckten Bänden nicht stehen, sondern besonders gedruckt worden. Nemlich: (3) Disputation zwischen einem Chorherrn und Schumacher, darin das Wort Gottes und ein recht christlich Wesen verfochten wird. Hans Sachs. 1524. 4. und zwar zu Eylemburg, wie aus Cat. bibl. Ludew. erhellet. (4) Die Wittenbergische Nachtigall, die man iezt höret überall, 1524. 4. Dieser Schrift gedenket Hirsch nicht, und kann ich also

nicht

nicht entſcheiden, ob ſie etwan in einer oder der andern Auflage wieder abgedrucket worden. (5) Unterweiſung der ungeſchickten vermeinten Lutheriſchen, ſo in euſſerlichen Sachen zu Aergernis ihres Nächſten freundlich handeln. Hans Sachs. Item: Ob das Evangelium ſeine Kraft von der Kirchen hab. Hans Greiffenberger. 1524. 4. (6) Dreizehen Pſalmen zu ſingen in den vier hernach genotirten Thönen, in welchem man will, oder in dem Thon: Nun freut euch liben Chriſten gemein, einem Chriſten in Widerwertigkeit ſehr tröſtlich. Hans Sachs. 1526. 8. (7) Ein wunderliche Weiſſagung von dem Bapſtum, wie es yhm bis an u. ſ. f. cum praef. Andr. *Oſiandri* mit guter verſtändiger Auslegung durch gelehrte Leut verklärt, welche Hans Sachs in deutſche Reimen gefaßt, und dazu geſetzt hat im 1527 Jahr. Dieſe Schrift führet Hirſch an, und verweiſet auf *Libror.* ab a. 1501-1550 *typis exſcriptor. Millenar. II.* n. 428. coll. *Millenar. III.* n. 341. und auf Hamb. vermiſchte Biblioth. 2 Band 423 u. f. S. Es iſt an dem leztern Orte Herrn Hirſchens eigene Nachricht von ſolcher Schrift, deren völliger Titel eigentlich alſo ausſiehet: „Eyn wunderliche Weyſſagung von „dem Babſtumb, wie es yhm biß an das Endt der „Welt gehen ſoll, in figuren oder gemäl begriffen, „gefunden zu Nürmberg, ym Cartheuſer Cloſter, und „iſt ſeher alt. Eyn Vorred Andreas Oſianders. „Mit gutter verſtendtlicher Auslegung, durch geler„te Leut verklert. Welche Hans Sachs yn teutſche „reymen gefaſt und dazu geſetzt hat. Ym M. d. xxvij. Jar. 4 und ein halb. B. in 4, gedruckt durch Hans Guldenmund. (8) Eigentliche Beſchreibung aller Stände auf Erden, hoher und niedriger, geiſtlicher und weltlicher, aller Künſten, Handwerker und Händeln u. ſ. w. durch den berühmten Hans Sachſen ganz fleiſſig beſchrieben und in teutſche Reimen gefaßt. Frankfurt am Main bei Georg. Raben in Verlegung Siegm. Feierabend, 1568. 4. ſiehe Theophili *Sinceri* i. e. M. Ge. Jac. *Schwindelii* Neue Nachrichten von lauter alten Büchern u. ſ. f. S. 63. fgg. wo

auch

auch einige Nachrichten von Sachsen stehen. (9) Das geistreiche Lied: Warum betrübst du dich mein Herz u. s. f. stehet nicht in den gedruckten Bänden, kann aber in seinen geschrieben nachgelassenen Meistergesängen stehen, oder vielleicht unter den dreizehn oben angeführten Psalmen, wie Herr Hirsch muhtmasset. Dieses Liedes wegen kann ich noch folgende Anmerkung mittheilen, welche vielleicht von Wichtigkeit ist. Ich habe iezt eben ein altes Büchlein bei der Hand, welches rahr seyn muß, weil Herr D. Jöcher im I Bande bei dem Wort Cnaustinus dessen nicht gedenket. Es hat den Titel: „Gassen„hawer, Reuter und Bergliedlein, christlich, mora„liter, vnnd sittlich verendert, u. s. f. durch Herrn „Henrich Knausten u. s. f. Frf. am M. 1571. in 8. Ich will davon zwar ein andermal mehr sagen, iezt aber nur anmerken, daß fast über allen diesen Liedern D. H. K. d. i. Doctor Heinrich Knaust, stehet, sehr wenige ausgenommen; und daß unter diese wenige auch S. 58. 59. 60. Num. 49 das Lied: Warum betrübst u. s. f. gehöret, dessen Ueberschrift lautet: Warumb betrübst du dich mein Herz, vbersehn vnd gebessert. Wann ich nun die neuern Gesangbücher damit vergleiche, so finde ich, daß es fast gar nicht von dem, so Knaust ausgebessert, verschieden sey, nur daß in dem einen Verse Fürsichtigkeit statt Gottsfürchtigkeit stehet, und hin und wieder geringe Wörtchen anders gedruckt oder gefüget worden. Daß aber Hans Sachs der Urheber sey, stehet daselbst nicht: und doch ist Knaust auch nicht Urheber, sondern er hat es nur übersehn und gebessert. Sollte nun Hans Sachs Verfasser seyn, und das Lied in keinem seiner gedruckten Werke stehen: so müste das Lied um 1571 etwan geschrieben herumgegangen, und von Knausten verändert worden seyn. Indessen folget auch daraus diese wichtige Anmerkung, daß, wann Knaust manches daran gebessert, wir heutiges Tages das Lied in den Gesangbüchern nicht also haben können, wie es Hans

Sachs

Sachs selbst gemacht hat. In meinem Exemplar sind überdas der 5. 6. 7. und 9 Vers mit Dinten von einer alten Hand ausgestrichen. Ich glaube, diese Anmerkung werde dem Herrn P. Hirsch Anlas zu einer nähern Untersuchung geben.

460. Sachs oder Sachse (Hans).

Des vorigen Hans Sachsens (Zahl 459) Sohn, gleichfalls ein Schuster, hatte sich auch auf die Reimkunst gelegt, und starb zu Lübeck. s. Lübekische Anzeigen 1751. 13 und 14 St. Er scheinet noch vor seines Vaters Tode gestorben zu seyn: ob von seinen Gesängen noch etwas übrig sey, weiß ich nicht.

461. Saemund. †.

Ich füge hinzu, daß Herr M. Johann Göransson zu Stokholm aus der Gothischen Sprache ein Werk ins Schwedische übersetzt hat, welches aus denen in den königlichen Archiven aufbehaltenen Handschriften ausgezogen, und mit seinen Anmerkungen unter der Aufschrift gedruckt worden: De Yfwerborna Atlingars eller Sviogöthars ok Nordmännars Patriarkaliska Lära. Es ist der erste Theil von Sämunds Edda, oder die berühmte Woluspo, deren schwere Stellen Göransson aufzuklären gesucht. Sie bestehet hier aus 67 Versen, da Resenius in seiner Kopenhagenschen Ausgabe vom J. 1665 nur 59 hat. Sie enthält einen Beweistum Gotres aus seinen Werken; eine Nachricht von der Schöpfung, der Erde, Sonne, Mond und Sterne; von der Dreieinigkeit (Ablins, Wiles und Vos) Rahtschlag über die Erschaffung; von dem Paradise, dem Stande der Unschuld, der dreien göttlichen Personen Raht über die Weise den Menschen zu retten; dem Entschluß, daß Wile sein Blut für sie vergiessen solte; von dem auf das güldene Alter (aesa Aett) folgenden eisernen Alter (dwärga Aett); von der Sündfluht; vom Aske (Askenas) und seiner Erhaltung mit seinem Geschlechte; vom Thurn zu Babel; von des Volkes Zerstreuung, Thors Kreuzigung, und der Welt künf-

tigem

tigem Brande. Der Herausgeber hält dafür, es sey erweislich, daß einige hundert Jahre vor der Religions-Aenderung die Edda und Voluspo schon im Flor gewesen. Er hat nur 200 Exemplare drucken lassen. s. Gött. gel. Zeit. 1751. 66 St. Beitrag zu den Erlang. Anm. 32 Woche.

462. Sales (Franc. de) †.

Petri Hyac. Gallitiä Leben des Franz von Sales ist aus dem italiänischen übersetzt von Gennzingern, zu München 1739 in 4 auf 5 Alph. und 18 Bogen herausgekommen.

463. Santinelli (Stanislaus). †.

Zu denen lateinischen zu Venedig herausgegebenen Dissertationibus, orationibus, etc. muß noch seine Oratio in funere Franciſci *de Moſſis* kommen. In italiänischer Sprache haben wir von ihm 2 Bände von Reden, die Simon Occhi 1739 herausgehen lassen. Man findet auch von ihm verschiedene kleine Schriften in der Calogerianischen Sammlung, und in dem *Giornale de' Letterati d'Italia*; auch sind noch Reden auf einige Venetianische Nobili, und eine auf die Geburt des kaiserlichen Prinzen Leopold, ingleichen ein Epitalamio für den Grafen Baldassini so in Pesaro 1712 gedruckt worden, vorhanden. Er hat auch nicht nur des Girolamo Miani, sondern auch des Franceſco *Franchetti* Lebenslauf ans Licht gestellet. Sonst hinterließ er noch zum Druck fertig: Compendio italiano dell' Etica d'Aristotele; und Poetica latina ad vſo delle ſcuole. Regensp. gel. Zeit. 1749. 51 St.

464. Schlaggert (Lambert).

Ein Franziscaner, hinterließ ein geschriebenes Chronicon coenobii Ribenicenſis ordinis St. Clarae, welches nunmehro in des Herrn von Westphalen *Monumentis ineditis rerum Germanicarum*, et cet. Tom. IV. num. 10. gedruckt worden.

465. Schlegel (Johann Elias).

Aus der Stadt Meissen in Sachsen gebürtig, starb 1749 als Professor des Staatsrechts der königlichen Ritterakademie zu Soroe. Sein längstversprochenes Helden-Gedicht: Heinrich der Löwe, ist nicht zu Stande gekommen. Sonst finden sich einige seiner Aufsätze in den Belustigungen des Verstandes und Witzes, z. E. Demokritus, ein Todtengespräch: Der Krieg der Schönheit und des Verstandes; Schreiben an einen Freund, daß die Mathematik einem Dichter nützlich sey; u. a. m.

466. Schlüter oder Schluter (Matthäus).

Von diesem wird im A. G. L. bei dem Artikel Matthaeus *Slüterus* gehandelt. Er wird sonst Schlüter genennet.

467. Schmelzer (Andreas).

Ein Rector der Schule zu Aken an der Elbe von 1617 an, von welchem Laud. Val. *Bruno* in seinem Monumento mutilo in aquis S. 78 schreibt „ein ruchloser und leichtfertiger Mann, der bei Ver„treibung M. Kilian Hurtichs eine boshaftige „Schmäh-Karte verfertiget, deren abcopia ich „selbst besitze. Vom Kilian Hurtich habe ich oben (Zahl 370) gehandelt.

468. Schmidt (Erhard).

Geboren 1697 zu Grasengsee bei Hippoltstein, ward 1722 Prediger zu Vorra, 1736 zu St. Leonhard, 1748 zu Fürth, starb 1749 am 2 Advents-Sonntage. Er hat zwar keine Schriften herausgegeben; doch aber eine starke Sammlung von gelehrten und sonderlich sein Vaterland betreffenden Sachen veranstaltet, und manchen damit gedienet. Erlang. gel. Anm. und Nachr. 1750. 3 St. S. 24.

469. Schmidt (Johann Heinrich).

Ein M. aus Schweinfurt gebürtig, gab 1694 zu Leipzig eine disp. de ignorantia philosophorum laudabili heraus.

470. Schmidt (Johann Heinrich).

Geboren den 22 Brachmonats 1690 in Rudelstadt, studirete von 1709 an zu Jena, wo er bis 1714 blieb, gab nachgehends an verschiedenen Orten einen Hauslehrer ab, kam 1718 wieder nach Jena, ward 1719 Pfarrer zu Kleinilsede, 1725 Pfarrer zu Harpke, 1731 Prediger an der Aegidienkirche zu Hannover, wo er 1741 den 27 Hornungs starb. siehe Schmersahls jüngstverstorb. Gel. 1 B. 2 Th. 214 und 215 S. Ihm wird zugehören: Der gekreuzigte Herr der Herrlichkeit, oder Zeugnisse von der Gottheit und Maiestät Jesu Christi, in 16 Predigten, Hannover 1736 in 4.

471. Schmid, oder Fabricius (Werner). †.

Das A. G. L. sagt, er sey Prediger zu Siderov in Stormarn gewesen; man kann dafür Süderow lesen. Man merke noch an, daß er 1629 an der Pest gestorben. s. Herrn Königsmann in den Hamburg. Ber. von gel. Sach. 1751. 31 St.

472. Schmoll (Johann Jakob). †.

Nähere Nachrichten von diesem Prediger sind noch, daß sein Grosvater Philipp Balthasar peinlicher Richter, Oberschultheis und Auditeur in Giessen gewesen; sein Vater Wilhelm Bernhard aber Auditeuer, Advocat und ordentlicher Procurator bei dasiger fürstlichen Regierung. Zu Giessen disputirete er unter dem ältern Maius 1696 de Christognosia, siue vera cognitione mysterii pietatis, so in dessen Praxi pietatis in cognitione veritatis, s. synopsi theologiae moralis, stehet. Im J. 1697 vertheidigte er aus *Maii* synopsi theologiae Judaicae den 5 locum de homine in imaginem dei condito. Desgleichen that er 1699 bei desselben 13 Dispp. theologiae euangelicae ex pericopis euangeliorum dominicalium. Er hat sich zweimal verehlicht. Seine eigene Schriften sind: Theses misc. philosophicae, praesidente Joan. Reinh. *Hedinger*, Giess. 1695, 1 Bogen; Manipulus sensorum

rum philoſophicorum, unter ebendeſſelben Vorſitze, 1696, 2 Bogen; Zwei Diſputationes de vtopia Sophiae, et labyrintho Moriae, ex occaſione Jobi XXVIII. 12, praeſ. Jo. Henr. *Maio*, 1699, 2 Bogen; welches Werk weiter ausgeführt mit dem Titel: Πού σοφὸς, ſiue ſciagraphia tractatus prolixioris de vtopia ſophiae, et labyrintho moriae, zu Gieſſen auf 15 B. in 4 herausgekommen; Epicriſis epiſtolica, qua orthodoxiam et famam Theologorum Gieſſenſium, et inprimis *Maii*, ab iniuriis, quas *Wernsdorfius* - - ſuis nuper cum notis editis orationis dominicae vindiciis inſperſit, vindicat, Frankfurt am Main 1714 in 8, 4 Bogen; Anmerkung über Jeſ. XXXIII. 7, im 1 Stücke des Heſſiſchen Hebopfers; Anmerk. über die Strafgerichte Gottes durch böſe Thiere, ſonderlich zur Erläuterung 1 Sam. VI. 5, ebendaſ. im 9 St. ſ. Schmerſahls jüngſtverſtorb. Gel. 1 B. III Th. S. 468 u. folgg.

473. Schnabel (Tilemann).

Kam anfänglich nach Alsfeld ins Auguſtinerkloſter, ſo nachmals in ein Spital verwandelt worden, als deſſelben Ordens-Mönch, und ward ſodann Provincial dieſer Ordens-Klöſter. Nach erkannter Wahrheit hielt er im Auguſtinerkloſter evangeliſche Predigten, bis ſolches ihm vom Landesfürſten unterſaget wurde. Hierauf verlies er das Kloſter, gieng nach Wittenberg, lies ſich von D. Luthern weiter unterrichten, und von ihm zum Doctor in der Gottesgelahrheit machen. Nachgehends kam er nach Leisnik an der Mulde als Pfarrer, allein 1526 berief man ihn nach Alsfeld zum Prediger und Superintendenten, an welchem Orte er den 27 Sept. 1559 die Schuld der Natur bezahlete. Wie viel der ſeel. Herr D. Martin Luther auf ihn gehalten, erhellet daraus unter andern, daß er unſerem Schnabel den Hebräiſchen Pſalter, den er gebrauchet und ſelbſt Anmerkungen beigeſchrieben hatte, geſchenket hat: Es iſt die Baſeliſche Ausgabe von 1516, mit angefügter

Grammatica Ebraea Wolfgangi Fabricii *Capitonis*, welches werthe Geschenk Schnabel seinem Amtsnachfolger, M. Just Vietor, verehrete, nunmehro aber in dem Büchersaale der Stadt Frankfurt als eine Seltenheit verwahrlich aufbehalten wird. Als 1553 das erste Doctorat bei der theologischen Fakultät zu Marburg war, reisete Schnabel dahin, und machte daselbst den ersten Doctor, nemlich den Andreas Gerhard Hyper. Im J. 1539 half er die Hessische Kirchenordnung verfertigen, die folgenden Titel führet: „Ordnung der Christlichen Kirchenzucht für die Kir„chen im Fürstentume Hessen; so zu Erfurt, und 1540 zu Marburg gedruckt worden. s. Herrn Melchior Susemilchs, Pfarrers zu Vöhl und Metropolitans zu Itter, Nachricht von dem ersten evangelischen theologiae doctore im Fürstentum Hessen, wie auch Reformatore, ersten Superintendenten, und Pfarrer in der Stadt Alsfeld, Tilemann Schnabel, im Hessischen Hebopfer 41 St. vom J. 1747. Num. 2, Herrn Schmersahls iüngstverstorb. Gel. 1 B. III Th. 510 u. 511 S., und vollständige Einleitung in die Monatschriften der Teutschen, 1 Band. 6 St. Erlang. 1749. S. 500 u. f.

474. Schneider (Matthias).

Ein lutherischer Prediger zu Schreibersdorf, im 16 Jahrhundert, gehöret unter die gelehrten Stifter und Beförderer der Wissenschaften, weil er einer von den ersten gewesen, die gegen die öffentliche Bibliothek zu Lauban ihre Freigebigkeit bewiesen haben. s. Biedermanns *Noua Acta Schol.* 1 Band. 7 St. Leipz. 1749. 8. 544 Seite.

475. Schopper (Hartmann). †.

Das A. G. L. sagt unter andern: „den Reinike „Fuchs soll er nicht nur übersetzt, sondern auch selbst „gemacht haben. Allein, das leztere ist unmöglich, weil solche Schrift der ersten Urschrift nach lange vorher, ehe dieser Schopper geboren worden, ans Tagelicht gekommen. s. den Artikel Henrich von Alck

mar.

mar im 1 Theile (Zahl 8), und den Anhang bei gegenwärtigem II Theile.

476. Schortinghuis (Wilhelm.)

Ein gottseeliger und gelehrter Prediger, starb in seinem 50 Jahre zu Mitwolda den 20 Nov. 1750. Sein Buch vom Inwendigen Christentume u. s. w. hat in dem holländischen Kirchenstaate viele Bewegungen gemacht. s. Hamb. gel. Ber. 1751. 7. St. 55 Seite.

477. Seba (Albert). †.

Sein Leben stehet auch in den *Actis physico-medicis* Acad. Caesar. Leop. Car. Naturae Curios. Vol. VI. append. n. 5.

478. Seidenbecher (Georg Lorenz). †.

Herr Jöcher sagt nur: „hat 1664 einen Tractat „de regno millenario zu Amsterdam in 8 heraus gehen lassen. Er war ein lutherischer Prediger, und ward als ein Chiliast abgesetzt. Mit mehrerem handelt von ihm der sel. Albrecht Meno oder Albert Menno Verpoorten in der Commentatione de G. L. *Seidenbecheri* vita et institutis, cum hypomnemate de origine opinionis chiliasticae, Danzig 1739, in 4, auf 1 Alph. u. 17. B. womit die Frühaufgelesene Früchte vom J. 1739. 201 S. u. folgg. zu vergleichen sind. Die ungedruckten Briefe Seidenbechers, woraus Verpoorten die Nachrichten genommen, sind nach der Zeit in die Gothaische Bibliothek gekommen.

479. Slange (Niels).

Ein Sohn des M. Peter Villadsoen Slange, Bischofs zu Wiburg, geboren den 26 Jul. 1657, studirete zu Kopenhagen, ward 1681 Sekretär der Dänischen Kanzellei, u. s. f. bis er 1722 Conferenzraht, und 1731 vom Könige Christian VI geadelt worden, worauf er den 21 Jul. 1737 gestorben. Er hat in Dänischer Sprache das Leben Königs Christians IV beschrieben, so nach seinem Tode auf Kosten Sr.

Mai. des ietzigen Königs 1749 in folio zu Kopenhagen gedruckt worden. s. Gött. gel. Zeit. 1751. 33 St.

480. Slüterus (Matthäus). †.

Sein Name wird sonst Schluter, auch Schlüter, geschrieben. Man merke noch, daß seine Origo et descriptio concordatorum ciuitatis Hamburgensis in des Herrn von Westphalen: *Monumentis ineditis rerum Germanicarum*, etc. Tom. IV. num. 27 befindlich sind.

481. Sommer (Johann Michael).

Ein Schulmann, aus Usingen gebürtig, war erstlich Rector zu Usingen, hernach Conrector zu Idstein, und kam von hier nach Dotzheim, starb endlich 1734 an Steinbeschwerungen. Seine herausgegebene Exercitia syntactica werden an einigen Orten gebraucht. Biedermanns *Noua acta scholast.* 1 Band. 8 St. Leipz. 1749. in 8. S. 626.

482. Stephani (Daniel von).

Ob mir gleich von seinen Schriften nichts bekannt worden, als daß er ein Buch des Tesmar herausgegeben: so muß er doch ein sehr gelehrter Mann gewesen seyn, und hat vielleicht noch andere Schriften drucken lassen. Er war königlich-Preußischer geheimer Hof- und Kammer-Gerichtsraht, auch Lehnsekretär, Erbherr auf Hohenlandien u. s. w., und den 8 Jenners 1623 zu Bederkes, in dem damaligen Erzstifte, und nunmehrigen Herzogtume Bremen, geboren, wo sein Vater Amts- und Gerichtsherr war, welchen er, wie seine Mutter selbst, nicht lange nach seiner Geburt durch den Tod verlor. Nachdem er zu Bremen auferzogen worden, legte er den Grund seiner Studien zu Güstrow im Meklenburgischen auf der vom Herzoge Albert damals neuaufgerichteten Fürstenschule; nach der Zeit besuchte er das Gymnasium zu Bremen, und trieb die Weltweisheit und Rechtsgelahrheit: von hier begab er sich nach Leiden in Holland, seine Wissenschaften

schaften seinem Zweck gemäs weiter zu treiben und zu vollenden, und kehrete sodann wieder nach Bremen zurück. Als er hier war, berief ihn der damalige Landrichter Sylvester von Dankelmann, seine Söhne auf das Steinfurtische Gymnasium zu begleiten; welches er auch rühmlich ausrichtete. Nach Verlauf weniger Jahre wurde er zum Hofmeister eines iungen Edelmanns Boccomir von Bormannia verlanget, welche Stelle er gleichfalls annahm, und mit demselben nach Engelland reisete. Als aber zu solcher Zeit die Pestilenz zu Londen stark wütete, begab er sich mit seinem untergebenen nach Utrecht, wo er zwei Jahre lang mit ihm verblieb, und er selbst, Stephani, die Ehre hatte, daß drei von den Herren Staaten, als Curatoren der Akademie, ihn in seiner Wohnung besuchten, und ihm den offenstehenden Lehrstul der Rechten anboten. Im Jahre 1657 lies er zu Amsterdam Joannis *Tesmari* Exercitationes rhetoricas durch die Elzevire drucken. Noch in diesem 1657 Jahre begab er sich mit dem Herrn von Bormannia auf andere Reisen, gieng durch Elsas nach Basel, besahe im Anfange des Herbstes die ganze Schweiz, hielt sich den ganzen Winter über darin auf, und wendete seine Zeit nützlich an. Im J. 1658 reisete er mit ebendemselben aus der Schweiz über den hohen Berg Jura in die Grafschaft Burgund, und gieng durch das Herzogtum Burgundien nach Paris: besahe 1659 nebst ihm die meisten Provinzen in Frankreich, die königliche Lusthäuser und Pracht des königlichen Hofes, und redete die französische Sprache so gut als seine Muttersprache: reisete mit ihm 1660 auf die Fasaneninsel, als die wichtigen Friedensversammlungen zwischen den beiden Kronen Spanien und Frankreich daselbst waren, wie er denn allerlei wichtige Bemerkungen in das Tagebuch seiner vieriährigen Reise aufgezeichnet hatte, und solche sich zu Nutze zu machen wuste. Nach geschlossenem Frieden sahe er das Beilager Königs Ludewigs XIV mit der Spanischen Infan-

tin Maria Theresia zu St. Jean de Lus mit an, und nach Endigung dieser Feierlichkeit kehrete er wieder nach Paris, die Krönung der neuen Königin mit anzusehen. Von Paris reisete er mit dem Herrn von Bormannia nach Engelland: aus Engelland gieng der Rückweg wieder auf Paris: und nach einigem Aufenthalte hieselbst, über Mons nach den Spanischen Niederlanden: und durch Holland nach Gröningen. Im J. 1661 begehrete ihn der Brandenburgische Kurfürst Friedrich Wilhelm der grosse zum Hofmeister des Kurprinzen Karl Aemilius: er nahm den Antrag an, reisete nach Preussen, wo der Kurfürst damals sein Hoflager hielt, und ward zu solchem Amte den 17 September 1662 bestellet. Hierauf ward er 1663 kurfürstlicher Raht, 1665 Hof- und Kammer-Gerichtsraht, erhielt 1677 das Primarium auf das Lehnssekretariat, wie auch die Geheimerahts-Bestallung, und 1680 die wirkliche Lehnssekretariatstelle, welche er bei seinen vielen Geschäften unverdrossen verwaltete. Im J. 1663 heirahtete er Fräulein Eva Maria von Tornow: er selbst aber starb den 3 Aprils 1707. Sein Leben hat M. Michael Caspar Overier, Prediger zu Hohen- und Nieder-Landin in einer auf ihn über Psalm. XC. 11. gehaltenen, und zu Berlin 1707 in fol. gedruckten Gedächtnis-Predigt, beschrieben und angehänget, woraus ich die Nachrichten ins enge gezogen: wie denn auch, obwol ohne Lebenslauf, des sel. Dan. Ernst Jablonski Leich- und Gedächtnis-Predigt auf ihn über Ps. XC. 11. zu Berlin 1707 in folio herausgekommen; welche leztere auch im VI Zehend seiner Predigten stehet.

483. Stephanus, ein Benedictiner-Abt zu Lüttich. †.

Man findet noch Nachrichten von ihm Tome IX der *Histoire litteraire de la France* etc. par des Religieux Benedictins de la Congregation de S. Maur.

484.

484. Tencin (Alexandrine de Guerin de).

Eine Schwester des Cardinals von Tencin, Canoniſſin oder Stiftsfrau zu Neuville, und Baronne zu St. Martin auf der Inſel Rhe, ſtarb im 68 Jahre zu Paris 1749 den 4 December. Sie beſaß einen groſſen Verſtand und Wiſſenſchaften, daher ſie von den Gelehrten ſehr bedauert wurde, als die iederzeit einen freien Zutrit bei ihr genoſſen: wie ſie denn wöchentlich eine Verſammlung von gelehrten Leuten hielt, darin man ſich von gelehrten Sachen unterredete.

485. Thalleläus. †.

Oder Thaleläus. Was von ihm im Meermanniſchen nouo theſauro iuris ciu. et can. einverleibet zu finden, iſt von mir in meinem I Theile (Zahl 140) bei dem Namen Gobidas angemerket worden: alwo man ſtatt der verdruckten Worte, in 3 Bände eigentlich im 3 Bande leſen muß.

486. Thodnäus (Chriſtoph). †.

Er heiſſet, ſo viel ich weiß, nicht Thodnäus, ſondern Thodänus, und hat einen Theil ſeines Lebens, ſamt der Nachricht von der Tilliſchen Zerſtörung der Stadt Magdeburg, ſelbſt beſchrieben. Der Aufſatz hat die Ueberſchrift: „Ausführlicher Bericht Chri„ſtoph Thodäni, geweſenen Predigers zu St. Ca„tharinen in Magdeburg, darinnen wahrhaftig er„zehlet wird, wie es ihm mit den Seinigen damals „in der Eroberung der Stadt Magdeburg ergangen, „wie er endlich von einem vornehmen Oberſten ge„fangen, und ganz wunderbarlicher Weiſe durch „Gottes Schutz erhalten worden, und wohin er wei„ter kommen; und ſtehet gedruckt in Jo. *Vulpii* Magnificentia Parthenopolitana etc. Magdeb. 1702 in 4, S. 270 u. folgg. bis S. 287 zu finden, woraus unter andern erhellet, daß er im Eheſtande gelebt, und bei der Eroberung hart verwundet worden, daß er mit genauer Noht ſein Leben davon gebracht.

487. Valhebert (Simon von).

Ein Franzoſe, war ein Mitglied der Akademie der Wiſſenſchaften zu Paris, gab des Menage dict. etymol. in folio heraus, und ſtarb im Auguſtmonat 1741. In der *Bibliotheque Françoiſe* Tom. XXXIII. P. 2. wird von ihm S. 363 gemeldet, die Akademie habe nicht viel an ihm verloren, weil er iederzeit ein unnützes Mitglied geweſen. Die Ausgabe von 1694 lautet: Dictionnaire etymologique de la langue Fran„çoiſe par M. *Menage*, avec les origines Françoiſes „de M. *Caſeneuve*, les additions du R. P. *Jacob*, et de „M. Simon *de Valhebert*, le diſcours du R. P. *Beſnier* „ſur la ſcience des etymologies, et le vocabulaire „hagiologique de M. l'Abbé *Chaſtellain*. Hievon iſt aber eine weit beſſere Ausgabe vorhanden, deren völliger Titel dieſer iſt: Dictionnaire etymologique de „la langue Françoiſe par M. *Menage*, avec les origi„nes Françoiſes de M. *Chaſeneuve*, les additions du „R. P. *Jacob*, et de M. Simon *de Valhebert*, le diſcours „du R. B. *Beſnier* ſur la ſcience des etymologies, et „le vocabulaire hagiologique de M. l'Abbé *Chaſtel„lain*. Nouvelle edition, dans laquelle, outre les „origines, et les additions ci-deſſus, qu'on a inſe„rées à leur place, on trouvera encore les Etymo„logies de Meſſieurs *Huet*, *le Duchat*, *de Vergis*, et „pluſieurs autres. Le tout mis en ordre, corrigé, „et augmenté par A. F. *Jault*, Doct. en Medicine, „et Profeſſeur en langue Syriaque au College Royal. „Auquel on a ajouté le Dictionnaire des Termes „du vieux François, où Treſor des Recherches et „Antiquites Gauloiſes et Françoiſes de *Borel*, aug„menté des mots, qui y étoient oubliés, extraits „des Dictionnaires de *Monet* et *Nicot*, et des Au„teurs anciens de la langue Françoiſe, à Paris 1750, in 2 Bänden in folio, von 17 Alph. und 15 Bogen. Die Zuſchrift hat der gelehrte Herr Prof. Formey zu Berlin, an Sr. Kön. Maieſtät von Preuſſen gerichtet, indem man aus dem Vorberichte erſiehet, daß

Herr

Herr Formey das vornehmste Stück, womit diese Ausgabe vermehret worden, nemlich des Herrn Duchat Bemerkungen, besessen habe, durch deren Mittheilung er sich, wie durch andere Schriften, bei der gelehrten Welt unsterblich verdient gemacht.

488. Uberfeld (Joh. Wilhelm). †.

Ein nöhtiger Zusatz zu diesem Jöcherischen Artikel ist, daß Friedr. Christian Lesser den Lebenslauf Joh. Wilh. Uberfelds beschrieben habe: man findet ihn bei J. B. Reinhards Prüfung des Geistes der neuen Engelsbrüderschaft angefüget, so 1720 in 8 hervorgetreten. Da ich die Schrift nicht in Händen habe, kann ich iezt keinen Auszug mittheilen.

489. Veniero (Franz.)

Ist der italiänische Name des Mannes, welchen das A. G. L. unter dem Namen Venerius (Franciscus) beschreibet.

490. Vestricius Spurina. †.

Oder *Vestritius Spurinna.* In den *Commentariis Actorum Acad. Scient. Petropol.* Part. XI. auf das Jahr 1739 stehet in der historischen Klasse eine besondere Abhandlung von diesem Manne, es ist *Bayeri* diss. de *Vestritio Spurinna*, Lyrico, et eius fragmentis.

491. Ulner (Hermann). †.

Das A. G. L. nennet ihn schlechthin einen teutschen Rechtsgelehrten. Seinen ganzen Lebenslauf habe ich noch nicht angetroffen; kann aber indessen so viel zur Nachricht ertheilen, daß seine Söhne 1) Heinrich Ulner, D. der Rechten und Gräflich-Ysenburgischer Kanzelleidirector gewesen, dessen Ehefrau Elisabeth von Bodenhausen war; 2) Johann Ulner aber Fürstl. Nassau-Siegischer Raht; und 3) Eustachius Ulner, Professor der Rechten zu Heidelberg. Heinrich Ulners Sohn, und folglich Hermanns Enkel, war Samuel, ein berühmter Jurist, Fürstl. Raht zu Marburg, und ältester Beisitzer des gesammten Hessischen Hofgerichts zu Marburg, welcher

cher in der ersten Hälfte des 17 Jahrhunderts lebte. s. Marburgische Beiträge zur Gelehrsamkeit 1 B. 1 St. 1749 in 8. 142 S. Alle diese Nachkommen Herman Ulners übergehet das A. G. L., und ich behalte mir vor, wann sich nähere Nachrichten vorfinden, solche zu anderer Zeit zu beschreiben.

492. Ulner (Peter). †.

Herr D. Jöcher nennet ihn einen Prediger zu Wolfenbüttel, von Gladbach, der um 1558 gelebet: worauf sich dieses beziehe, stehet nicht dabei. So viel finde ich, daß Peter Ulner von Gladebach um das J. 1550 Abt im Kloster Berge vor Magdeburg gewesen, und das zerstörte Kloster von neuem habe erbauen lassen. Die Worte in Heinrich Merkels aufgesetzten Wahrhaften Bericht der von Kaiser Karl V. sammt Kurfürsten und Ständen des H. R. Reichs 1550 vorgenommenen Belagerung der Stadt Magdeburg S. 65 lauten also: „Das Kloster zum „Berge vor Magdeburg ist zuvor Anno 47 (d. i. 1547) „niedergeworfen worden, aber ist durch den ehrwür„digen und andächtigen Herrn Peter Ulnern von „Gladebach, Abt zum Berga, allenthalben viel schö„ner, lustiger und besser (nemlich um 1550) mit „grossen Unkosten wieder gebauet, als es zuvor ie „gewesen, damit J. G. (wird Ihro Gnaden bedeu„ten sollen) andern zum Exempel, ein gut löblich „Gedächtnis gestiftet und gelassen.

493. Waldschmidt (Johann Wilhelm).

Geboren den 6 Oct. 1682, war zuletzt Vicekanzler der Universität Marburg, und starb den 24 April 1741. s. Marburgische Beiträge zur Gelehrs. 1 B. 2 St. Marb. 1749 in 8. 412 S. Man hat unter andern von ihm diss. de feudis castrensibus, Marb. 1722, 4; diss. iuris publici de probatione per diplomatoria, ib. 4.

494. Weissenburg (Wolfgang).

Ein Mathematikverständiger auf der hohen Schule zu Basel im 16 Jahrhundert, der daselbst in solcher

cher Wiſſenſchaft gelehret zu haben ſcheinet, hat eine Beſchreibung des gelobten Landes verfertiget, welche bei der zweiten Ausgabe von Jakob Zieglers Beſchreibung von Syrien u. ſ. f. angehänget worden: wiewol bei ſolcher vermeinten zweiten Ausgabe Jakob Zieglers Werk ſelbſt nicht von neuem abgedruckt, ſondern nur mit einem neuen Titelbogen verſehen zu ſeyn ſcheinet, obwol freilich Weiſſenburgs Werk damals zum erſtenmal gedruckt worden. Solche vermeinte zweite Ausgabe von dem Zieglerischen und angehängten Weiſſenburgiſchen Werke hat den Titel: Terrae ſanctae, quam Palaeſtinam nominant, „Syriae, Arabiae, Aegypti, et Schondiae doctiſſima „deſcriptio, vna cum ſingulis tabulis earundem re„gionum typographicis, (ſoll topographicis vermuhtlich heiſſen,) authore Jacobo *Zieglero*, Landauo-Ba„uaro. Holmiae plane regiae vrbis calamitoſiſſima „clades, ab eodem deſcripta. (Was hier beym Bayle folget, *cuius libri et hic titulus eſt: Chriſtierni ſecundi regis Danmarchiae crudelitas perpetrata in proceres Sueciae et populum Holmenſem*, ſtehet nicht auf dem Titelblate, ſondern beziehet ſich auf die S. 103 befindliche Ueberſchrift bei dem Anfange dieſes Büchleins. Der Haupttitel aber gehet alſo fort:) „Terrae ſanctae altera deſcriptio, iuxta ordinem al„phabeti, quae ad ſcripturam proxime directa eſt, „vtiliſſima etiam plebeio lectori, authore *Vuolfgango* „*Vueiſſenburgio*, pridem Academiae Baſilienſis Mathe„matico. Index totius operis locupletiſſimus, qui „in priori æditione deſyderabatur. Elenchus, quo „libro et capite Bibliorum, et quoties, ſinguli Pa„laeſtinae loci continentur. Argentorati apud Vuen„delinum Rihelium, An. M. D. XXXVI. Menſe Se„ptembri," in klein folio. Weiſſenburg nennet in der Zuſchrift an Simon Grynäus, denſelben ſeinen preceptorem, und ſagt, daß er auf deſſen Veranlaſſung dieſes Werk unternommen, und nach vieljähriger Arbeit unter deſſelben ferneren Ermunterungen, zu Stande gebracht; fürnemlich deshalb, weil

weil andere, auch Ziegler selbst, die biblischen Nachrichten nicht gnugsam vor Augen gehabt hätten. König führet in seiner Bibliothek das Werk an, ohne Zieglers dabei zu gedenken. Lipen in *Bibliotb. theol.* Voll. II. p. 821 betrachtet es als ein besonderes Werk; wo doch gleich darauf folget: „Jac. *Ziegleri* et „Wolfg. *Weissenburgii* descriptio terrae S. Argent. F. 1506, so aber ohne Zweifel irrig ist. Lipen scheint S. 290 auch anzuzeigen, das Werk sey zu Strasburg auch 1536, und zu Frankfurt 1629, teutsch gedruckt. Weil Weissenburg academiae basilienſis mathematicus genennet wird, wird Herr P. S. im 35 St. des Hamburg. Briefwechsels, wo diese Nachrichten stehen, unschlüßig, ob man ihn für den unter den Schweizerischen Reformatoren bekannten Wolphgang Wissenburg (oder Weissenburg, wie ihn *Sculteetus* annal. dec. I. p. 216 nennet, M. Wolfgangus *Weissenburgius*, vergl. des hochehrwürdigen und berühmten Herrn D. Dan. *Gerdesii* hist. reformationis Tom. II. Groningae et Bremae 1746, 4, p. 268.) halten soll, welcher Doctor der Theologie, und, wie Hofmanns Universallexicon aus Chr. *Vrstisii* epist. hist. basil. berichtet, schon 1524 an einem Armenhause, nachher aber an andern Kirchen zu Basel, als Prediger gestanden, und daselbst 1575 achzigiährig verstorben ist: von welchem auch 2 Briefe an Bullingern in Herrn Jo. Conr. *Fueslini* Cent. 1. epistolar. ab ecclesiae helueticae reformatoribus vel ad eos scriptarum vorkommen. Herr P. S. fügt S. 552 hinzu, daß, wenn er es wäre, er mit Zieglern seinem Vorgänger die Ehre gemein habe, in dem Trientischen indice librorum prohibitorum unter der Zahl der gefährlichen Schriftsteller, die man gar nicht lesen soll, zu stehen. Indessen vermuhte ich, daß es ein und derselbige Mann seyn mag: 1) weil die Lebenszeit und der Ort übereinstimmet, 2) der Name keine Hindernis macht, 3) es gar wol mit einander bestehen kann, daß er ein Mathematikus und Prediger auch Doctor der Theologie gewesen,

und

und daß seine zur Kirchenreinigung beigetragen, überdas auch 4) Jakob Ziegler, sein Vorgänger in obgedachtem Werke, ein Theologus und Mathematikverständiger gewesen.

495. Wesenfeld (Arnold). †.

Das hanptsächlichste von seinem Leben und Schriften ist nach genauerer Bestimmung und zur Ergänzung und Ausbesserung der Nachricht Herrn D. Jöchers folgendes, welches aus der Vita Arnoldi *Wesenfeldi*, davon der hochehrwürdige und berühmte Herr Prof. Joh. Ge. Michaelis Verfasser ist, und die im *Museo hist. philol. theologico* Vol. I. P. I. Brem. 1728. 8. num. 7. p. 151 seqq. stehet, genommen worden. Arnold Wesenfeld kam zu Bremen 1664 den 10 Jul. auf die Welt. Sein Vater Arnold war daselbst ein Kaufmann, seine Mutter Anna Wesselin, Curt Wessels eines dasigen Kaufmanns Tochter. Seine Eltern sturben ihm zeitig weg. Er studirete zu Bremen, dann zu Frankfurt an der Oder, wo ihn Tido Heinrich von Lith, ein Professor und Burgemeister, der seine Schwester zur Ehe hatte, ins Haus nahm, seinem Sohne gleiches Namens und nachmaligem Amtsfolger, zum Führer gab, worauf er die Herren von Prinzen und Fuchs führete. Er ward daselbst an des verstorbenen Gottfried Valands Stelle 1692 Professor der Logik und Moral den 1 Hornungs, nachdem er vorhero 1691 den 17 April Doctor der Weltweisheit geworden, ferner an des 1698 verstorbenen von Lith Stelle Burgemeister, und hat 7mal das akademische Rectorat verwaltet, dergleichen vor ihm, ausser Becmannen, keiner erlebet hat. Im J. 1699 den 20 Oct. heirahtete er Cornelia Wolters, Stephan Wolters eines reformirten Pfarrers zu Danzig Tochter, von welcher er 4 Söhne und 5 Töchter hatte, von denen 5 bald sturben; die ihn aber überlebten, waren, ausser einer Tochter, Stephan Arnold, ein Doctor der Philosophie um 1728, Conrad, welcher zu Leiden sich der Medicin befliß,

und

Ausdruck „Ehe" ist hier nicht ganz zutreffend, da es sich nicht um eine Verbindung zwischen Mann und Frau handelt, sondern um eine Verbindung zwischen Mann und Mann, wobei der eine die Rolle der Frau übernimmt. Ich habe diese Verbindung deshalb als Pseudo-Ehe bezeichnet. Sie ist nicht nur eine Verbindung zum Zwecke der Befriedigung des Geschlechtstriebes, sondern sie ist auch eine Verbindung, die mit Rücksicht auf die Arbeitsteilung geschlossen wird. Der Mann, der die Rolle der Frau übernimmt, verrichtet die Arbeiten, die sonst von Frauen verrichtet werden. Er kocht, trägt Wasser, sammelt Brennholz, flicht Matten und Körbe, webt Stoffe, spinnt Garn, stellt Töpfe her, bemalt sie und brennt sie. Er ist also eine Hausfrau. Er wird auch wie eine Frau behandelt. Er wird nicht geschlagen, sondern er wird gut behandelt, damit er seine Arbeiten gut verrichtet. Er wird auch nicht getötet, sondern er wird gepflegt, damit er lange lebt und lange arbeiten kann. Er wird auch nicht verkauft, sondern er wird behalten, damit er lange bei seinem Herrn bleibt. Er wird auch nicht verstoßen, sondern er wird behalten, damit er lange bei seinem Herrn bleibt. Er wird auch nicht getötet, sondern er wird gepflegt, damit er lange lebt und lange arbeiten kann. Er wird auch nicht verkauft, sondern er wird behalten, damit er lange bei seinem Herrn bleibt. Er wird auch nicht verstoßen, sondern er wird behalten, damit er lange bei seinem Herrn bleibt.

nenhero die vorigen Nachrichten (Zahl 494) nachzusehen sind.

497. Zanachius (Jakob). †.

Ob dieser Mann der Didacus oder Jakob Apolephtes sey, davon ist bereits in unserem I Theile (Zahl 23) eine Anmerkung befindlich.

498. Zanettinus (Hieronymus). †.

Er hat öffentlich zu Bologna gelehret, und wird sonst Hieronymus *de Zanettinis* genennet.

499. Zawiska (Christoph).

Hat eine Schrift, Carolomachia genannt, Vilnae 1606 in 4 herausgegeben. s. Joh. Dan. Janozki Nachrichten von der Zaluskischen Bibliothek, I St. Dresden 1747, 8. Num. 41.

500. Zepper (Philipp). †.

Herr Jöcher nennet ihn einen anhältischen JCtum; er war eigentlich Burgemeister zu Cöthen. Er schreibt, er habe um 1630 gelebt; er muß noch etliche Jahre hernach gelebt haben. Das angeführte Werk, Collatio legum mosaicarum forensium et romanarum, canonici item et saxonici iurium, ist zu Halle 1632 in 8 gedruckt. Noch ist ein anderes Werk von ihm über die Anhaltische Verordnungen im A. G. L. vergessen worden; es sind seine Notae ad principatus Anhaltini ordinationes politicae et prouinciales, Halae 1647, 8.

Anhang
von Zusätzen und Anmerkungen zum Ersten Theile.

Zu 2 Agnethler (Michael Gottlob).

Nachdem ich den Artikel schon im vorigen Jahre ausgearbeitet hatte, sind zu Ende des Jahres, und am Anfange des ietzigen, nähere Nachrichten eingelaufen,

laufen, die ich hiermit kürzlich nachhole. Sein Vater war Gerhard, (einige setzen Daniel,) Rector des Gymnasii zu Hermannstadt, und hernach Prediger bei der Gerhardischen Gemeinde an der Olt. Unser Agnethler hatte den Adelstand vom Johann Rhener, der vom Kaiser Ferdinand II geadelt worden, und ein Stiefvater Michael Agnethlers, des Grosvaters des unsrigen, gewesen. Der unsrige ward 1719 den 10 Jun. (andere setzen 10 Jul.) zu Hermannstadt geboren, verlor den Vater im 15, und die Mutter im 19 Jahre; trieb unter Anführung M. Ge. Soters und Mich. Zieglers einige Jahre die lateinische und griechische Sprache; ward hernach ins Hermannstadtsche Gymnasium gethan, wo er unter dem damaligen Rector Christian Zieglern so fleißig war, daß seine Mitschüler ihn mit einem besondern Namen beehreten. Im J. 1742 gieng er nach Halle, ward mit einer schweren Krankheit befallen, und begab sich daher unter D. Joh. Heinr. Schulzens Kur, und in dessen Haus. Nach seiner Genesung hörete er bei Herrn D. Krügern die Mathematik, bei Schmeizeln die Weltweisheit und Geschichte, und widmete sich unter Herrn D. Michaelis und Herrn D. Baumgarten der Theologie. Inzwischen wurde D. Schulze krank, und Agnethler machte sich um ihn so wol in seiner Krankheit, als nach seinem Tode, sehr verdient; indem er dessen Münzkabinet in Ordnung brachte, und beschrieb: zu welchem Ende er nach Leipzig reisete, wo er vom Herrn Hofr. J. J. Mascov, und Herrn P. Wachter, wie auch Herrn P. Richter, vielen Vorschub erhielt. Wegen einer bald hernach sich einstellenden Blutstürzung wendete er sich von der Theologie zur Medicin, welche leztere er unter dem Herrn von Büchner und Herrn Krügern trieb. Im J. 1749 gab er eine Nachricht von sel. Schulzens teutscher Uebersetzung der Lebensbeschreibungen Plutarchs heraus, nachdem er kurz vorher das Numophylacium *Schulzianum*, und Bibliothecam b. J. H. *Schulzii*, ausgefertiget hatte. Er

lies

lies auch 1749 *Böckelmanni* medicum Romanum seruum; und 1750 *Linnaei* systema naturae; fundamenta botanica; bibliothecam botanicam; und classes plantarum, wieder auflegen. Im J. 1748 verfertigte er das Bücherverzeichnis von Schmeizels Bibliothek; und gab Schmeizels Erläuterung goldener und silberner Münzen von Siebenbürgen, mit seiner Vorrede, heraus. Er sahe auch *Blancardi* Lexicon medicum von neuem durch, und bereicherte es mit einigen Zusätzen. Er entdeckte 1749 den gelehrten Diebstahl, den der D. Lor. Joh. Nepomucenus Reen aus Herrn Joh. Junkers und Fried. Hofmanns Schriften begangen hatte. Nicht lange hernach erschien der I Theil seiner Beschreibung des Schulzischen Münzkabinets, welchem 1751 noch 3 andere Theile folgten. Er beschrieb auch zum VI Theile der Allgem. Welthist. die Syrakusanischen Könige und Tyrannen aus griechischen Münzen, welche Schrift im 3 Bande der Zusätze vorkommt; und lies ein Schreiben an Herrn D. Baumgarten drucken, darin der P. Schulze gegen die Auflagen des Kanzlers von Ludewig vertheidiget ist. Zu Ende 1750 ward er Magister, und 1751 Doctor der Medicin, und disputirte de Lauro. Hierauf kam er in die Akademie N. C.; lies eine Comment. de rarioribus thesauri *Schulziani* numis ausgehen; und verfertigte einen indicem bibliothecae, res Hungariae, Transiluaniae, et vicinarum prouinciarum, illustrantis, welche Schmeizel ehedem gesammlet, Agnethler aber mit einigen Handschriften vermehret, und der Raht zu Hermannstadt an sich gebracht hat. Man rief ihn darauf nach Helmstädt zum Lehrer der Beredsamkeit, Alterthümer, und Dichtkunst. Dieses Amt trat er zu Ende des Oct. 1751 an: allein ein trockener Husten und das Blutauswerfen hinderten ihn, daß er den Studirenden nicht nach Wunsche dienen konte. Er starb den 15 Jenn. 1752. Zum Druck hat er noch fertig gemacht: *Schulzii* Isagogen in rem numismaticam; *Eiusd.* syllogen opusculorum minorum;

Commentarium ad Arabicam inscriptionem, pallio imperiali, Pluuiale dicto, ante sexcentos et vndeuiginti annos filis aureis intextam; und Numophylacii *Schulziani* partem posteriorem. s. Herrn D. und P. Jac. Benedicti *Carpzouii* Progr. fun. Helmst. 1752. 4 B. in 4; Hamb. gel. Ber. 1752. 93 St. 752 u.f.S; Leipz. gel. Zeit. 1752. 104 St. Beitrag zu den Erlang. Anm. 1753. 5 Woche, S. 77. 78. 79.

Zu 3. Alaunza (Peter).

Es soll Abaunza heissen, und ein † dabei stehen. Es ist nur eine Anmerkung zum Aufsatz des A. G. L. Petr. *de Abaunza.*

Zu 8. Alckmar (Henrich von). †.

Die neue Ausgabe zu Leipz. und Amst. auf 61 B. in gr. 4 führet den Titel: „Heinrichs von Alkmar „Reineke der Fuchs mit schönen Kupfern, nach der „Ausgabe von 1498 ins hochteutsche übersetzet, und „mit einer Abhandlung, von dem Urheber, wahren „Alter, und grossem Wehrte dieses Gedichtes versehen, von Joh. Christoph Gottscheden. Hier findet man die alten Vorreden Heinr. von Alkmar, und Nik. Baumanns; dann die Einleitung Herrn P. Gottscheds, welcher den Alkmar für den Urheber hält, aber nicht will, daß er aus dem Braunschweigischen gebürtig gewesen, sonsten aber beweiset, das Gedicht sey nicht aus einer andern Sprache in die teutsche übersetzt, sondern es sey solches blos ein Vorgeben des Dichters, dadurch er seine Satyre habe mildern wollen. In Absicht auf den Fuchs, als den Held des Gedichts, meinet Herr P. Gottsched, da H. von Alkmar am Hofe des Renat, Herzogs von Lothringen, als Hofmeister seiner Prinzen gestanden, so sey der Herzog selbst Reineke der Fuchs, der Wolf aber Karl der Kühne von Burgund: er giebt auch Nachricht von den vorigen Ausgaben, und den Vorzügen der ietzigen. Der Verfasser dieser hochteutschen Uebersetzung ist der fürtrefliche Herr Gottsched selbst. Es sind schöne Kupfer dabei:

und

und zulezt folget der niedersächsische Text des Gedichts. s. Götting. gel. Zeit. 1752, 122 St. Beitrag zu den Erlang. gel. Anm. 1753, 3 Woche, 46 und 47 Seite.

Zu 13. Alvensleben (Gebhard). †.

Bei diesem Artikel ist S. 12 in der ersten Zeile die Zahl 1560 verdruckt; man lese 1530. Mit der daselbst gemeldeten Schrift Cyriaci *Edini* ist Val. Königs Adelshistorie II Th. zu vergleichen. Der eine Bussо von Alvensleben gehöret mit unter die Schriftsteller: daher ich mir vorbehalte, meiner Einrichtung gemäs, in einem eigenen Absatze von ihm zu reden.

Zu 42. Baldan (Theophilus).

Die Zahl 1750 ist verdruckt, man soll 1570 lesen.

Zu 45. Banier.

Der Vorname ist Anton. Von seinem angeführten Werke will Herr Johann Gottfried Dyk, Buchhändler zu Leipzig, auf Vorschuß eine teutsche Uebersetzung, mit der Aufschrift, herausgeben: „Anton „Baniers, Mitglieds der Akademie der Inschriften „und schönen Wissenschaften, Erläuterung der Göt„terlehre und Fabeln aus der Geschichte, aus dem „französischen übersetzt, und mit Anmerkungen be„gleitet von Johann Adolph Schlegeln, Diak. und „ausserord. Collegen bei der Landschule Pforta, der „herzogl. teutschen Gesellschaft zu Helmstädt Ehren„mitgliede, in 3 Theilen, in med. 8. der erste soll 1753, der andere 1754, der dritte 1755 fertig werden. Wir wünschen diesem löblichen Vorhaben alle Beförderung.

Zu 62. Bohn (Johann Heinrich).

Man kann folgendes zusetzen. Er war 1677 zu Stadtilm geboren, war anfänglich ein Lehrer bei der Kaufmannsschule zu Erfurt, hernach Pfarrer in Ollendorf, dann Pfarrer zu Schloß Vippach, ferner Diakon bei den Augustinern zu Erfurt, bis er die im I Theile (Zahl 62) gedachte Stellen bekam. Im J

Ungenannter hat zu Leipzig 1737 in 8 das Werk in Fragen und Antworten herausgegeben; und J. F. Köthens Principia quaedam metaphysicae Wolffianae, variis obseruationibus illustrata, Genf 1736 in 8, sind als ein kurzer Begrif von Bilfingers dilucidationibus zu betrachten. Was er noch sonst herausgegeben, ist: S. *Jauorskii* discursus de poena haereticorum nouiter ab ecclesia se auellentium, ex opere illius polemico, quod Ruthenico sermone prodiit, in latinum idioma translatum, et notulis adauctum, Tubing. 1731, 4; Das geistliche Bedenken der theologischen Facult. zu Tübingen in der Herrnhutischen Sache, von 1733, so unter andern in dem grossen Zedlerischen Universal-Lexikon im LXII Bande S. 1148-1186 stehet; De solidorum resistentia specimen, stehet in *Commentariis Acad. Scient. Petropol.* Tom. IV; Solutio problematis de vi centrifuga corporis sphaerici in vertice sphaerico gyrantis, *ibidem*; De Tracheis plantarum ex Melone obseruatio, *ibidem*; De ventriculo, et intestinis, *ibidem*; De radicibus et foliis cichorii, *ibid.* Tom. V. siehe Herrn Schmersahls jüngstverstorb. Gel. 2 Band. 2 St. 265 u. folg. S. Joh. Jak. Mosers Lex. der Theologen S. 101-106. allwo noch S. 791. desselben Commentatio in theoremata quaedam *Bernouillana*, exhibita in *Actis* 1719 Jun. p. 269, so daselbst 1720 Octob. p. 467-471 stehet, angeführet worden.

Zu 70. Cantemir (Antiochus).

Eine teutsche Uebersetzung der Satyren dieses Prinzen ist zu Berlin 1752 in 8 herausgetreten.

Zu 71. Capella (Mart. Min. Felix). †.

Dem berühmten Herrn Cassel hat der selige Ebner von Eschenbach seinen codicem membranaceum vom Capella zu seinem Vorhaben angeboten und überschickt. Der fürtrefl. Herr Prof. Kappe in Leipzig hat ihm auch einen Capella zukommen lassen, welchen der ehemalige grosse Kunstrichter Corte mit 3 Handschriften verglichen hatte, und zugleich erlaubt,

die

die verschiedene Lesarten abzuschreiben. s. Biedermanns *Noua Act. Scholast.* I Band. 3 St. 234 Seite.

Zu 78. Chemnitius (Johann Friederich).†.

S. 44. in der 22 Zeile ist statt 1638 zu lesen: 1635.

Zu 81. Clajus oder Klai (Joh.)

Dieser ist ohne Zweifel derselbige, welcher Pfarrer zu Kitzingen gewesen, dessen Schottel in seiner Ausführlichen Arbeit von der Teutschen Hauptsprache S. 1203 gedenket. Er hat unter andern herausgehen lassen: (1) Vollständige Abbildung des zu Nürnberg geschlossenen Friedens u. s. f. (2) Herodes der Kindermörder, nach Art eines Trauerspiels. (3) Die Auferstehung Jesu Christi, in hochteutsche Reimarten verfasset, und in Nürnberg bei hochansehnlicher volkreicher Versammlung abgehandelt. (4) Lobrede der teutschen Poeterei, auch in Nürnberg bei hochansehnlicher volkreicher Versammlung abgehandelt. (5) Der Geburtstag des Friedens, oder rein-reim-teutsche Vorbildung, wie der Kriegs- und Siegs-Fürst Mars aus Teutschland seinen Abzug genommen mit Trummelen, Trompeten, Heerpauken, Musqveten- und Stücken-Salven, und die Irene oder Friedensgöttin mit Zinken, Posaunen, Geigen, Dulcinen, Orgeln, Klocken, Freudenmahlen, Feiertagen, Feuerwerken, Goldaustheilungen u. s. f. wieder eingeholet und angenommen worden. Alle diese Schriften sind in Nürnberg gedruckt.

Zu 84. Condivi (Ascanio).

In der ersten Zeile ist ein Druckversehen; statt der Worte bei Mich. Angelo Bounarotti hat man zu lesen: des Mich. Angelo Bounarotti. Dieser Mich. Angelo oder Michel Agnolo Bounarotti war ein berühmter Mahler, Bildhauer und Baumeister zu Florenz.

Zu 97. Dieterich oder Diterich (Martin).

Seine übrige Schriften sind: verschiedene lateinische Gedichte; Etliche Stücke, welche den Berlini-

schen Schulanmerkungen unter den Buchstaben *M. D.* beigefüget sind; Unterschiedliche in Berlin und Frankfurt gehaltene Stand- und Leich-Reden; Progr. de fatis Gymnasii Berolinensis, 1713; Progr. de cultura linguae Germanicae, 1711; Progr. de memorabilibus quibusdam Marchiae Brandenburgicae, 1715; Progr. de ortu et progressu religionis Christianae in Marchia Brandenburgica ad puriora vsque sacra, 1718; 2 Programmata de vita Pauli nondum conuersi, 1707, 1708; Progr. de splendidis peccatis superstitiosae antiquitatis, 1709; Diss. de poenitentia lapsorum et stantium, Frankfurt 1737, 4; Diss. de responsis quibusdam et obseruationibus ecclesiasticis Jo. *Sedulii* ib. 1738, 4; Kurzer Unterricht von der Augspurgischen Confession, 1730; Berlinische Kloster- und Schul-Historie, 1732; Kurze Nachricht von dem Religionszustande in der Mark Brandenburg bis zur gesegneten Einführung der evangelischen Lehre, A. 1539, Frankfurt 1739 in 8; Augspurgisches Zeugnis der Wahrheit, in einer Jubelpredigt über Apost. Gesch. XXVIII. 22. 23. 24. s. Mosers Lex. der Theologen, 164 S.

Zu 98. Dio Cassius. †.

Die Reimarische Ausgabe wird auch in den Göttingischen *Relationibus de libris nouis* Fascic. III. Gotting. 1752. num. 2. beschrieben.

Zu 100. Doppelmayer (Johann Gabriel).

Von ihm hat auch Schmersahl jüngstverstorb. Gel. 2 Band. 2 St. S. 349. u. folgg. gehandelt. Es ist daraus aber nichts weiter zu merken, als noch diese seine Schrift: Anmerkungen zu Bernh. Canzlers vollständiger Anweisung zum Land- und Feldmessen, Nürnb. 1750 in 8. Herr B. Henr. Römberg in der Abh. von den Ursachen der Electricität, meldet, daß er das Muschenbroekische Experiment eher, als Muschenbroek selbst gemacht.

Zu 103. Dreyfelder (Tiburtus).

Die Zahl 1746 ist verdruckt; man setze 1476.

Zu 108. Elsner (Jakob)

Was noch sonst von seinem Leben und Schriften aus Hrn. J. Christ. Müllers und Herrn Georg Gottfried Küsters Berlinischer Chronik, oder Altem und Neuem Berlin, I Th. 217 u. 218 S., Hrn. Joh. Elsners Hombergianar. Vindiciar. profligatione p. 5, und Ernst Friedrich Neubauers Werke von den Theologen S. 70 bis 84 weitläuftig, und noch S. 490-492, gemeldet worden, und droben von uns vorbeigelassen worden, soll dieses Orts kürzlich den Hauptsachen nach folgen. Er besuchte die Provinzialschule zu Saalfeld, bezog frühzeitig die Universität Königsberg, hörete daselbst in der Weltweisheit Paul Raaben, in der Kirchenhistorie M. Joh. Ernst Segers, in den Morgenländischen Sprachen-Hahnen und Cvandten, in der Theologie und den Hebräischen Altertümern den reformirten Hofprediger Jakob Thomson. Anfänglich war er Hofmeister bei einigen von Adel; von 1715 an über 2 Jahre zu Königsberg in Preussen Prorector oder Conrector an der reformirten Schule, und dabei Prediger im königlichen Schlosse vor dem dasigen Burggrafen, Grafen Alexander von Dohna, Generalfeldmarschall: worauf er von dieser Bedienung Abschied nahm, und über Danzig, Berlin und Cleve in Holland reisete, sonderlich um seine Obss. sacras ans Licht zu stellen. In Utrecht und Leiden hielt er sich 4 Jahr auf, genoß der Unterweisung und des Umgangs der Herren, Lampens, Alphens, Honerts, Alberthemä, Duckers, Drakenborchs, Otto, Fabricii, Burmanns, Surenhusens, Hemsterhuissens, und anderer, und bediente sich dasiger Bibliotheken, woraus der Vorraht zu seinen Obss. sacris entstanden. Ehe diese noch herauskamen, ward er zweimal zu einem Pfarramt, und zweimal zu einer Profeßion, einmal der Griechischen Sprache in Holland, hernach der Gottesgelahrheit zu Frankfurt an der Oder, vorgeschlagen, weswegen er die diss. de lege per angelos data zu Leiden 1719 gehalten. Gleich nach der Ausgabe des I Bandes seiner obss. sacrarum, welcher dem Preuß. Staatsminister Freiherrn von Prinzen, eben so wol

als die vorgedachte Dissertation, zugeschrieben war, wurde er als Professor der Theologie und heiligen Philologie nach Lingen berufen, und zwar 1720, an die Stelle des D. Joh. Ens, der zu Utrecht Prediger und Professor ward; welche Stelle er 1721 den 9 Jenner mit einer Rede antrat, Doctor der Theologie zu Utrecht ward, und zu Lingen zugleich das Predigtamt verwaltete. Seine übrige Bedienungen haben wir im I Theile bemerket, und melden noch, daß er das Berlinische Rectorat den 17 Jenner 1730 mit einer lateinischen Rede de aris eucharisticis niederlegte. Von seinen fürtreflichen Gaben handelt Herr Neubauer mit mehrerem, und unsere Absicht leidet noch, die dort ausgelassene Schriften nachzuholen. Diese sind: Diss. de lege Mosis per angelos data, ad illustranda commata Act. VII. 38. 53; Gal. III. 9. Ebr. II. 2. 3. XII. 25. Lugd. Bat. 1719; Oratio inaug. de zelo theologi, dicta in illustri athenaeo Lingensi a. d. 9 Januarii 1721, quum ordinariam theologiae et linguarum orientalium professionem susciperet, Trai. ad Rhen. 1721, 4; Dissertatio in locum vexatum Deut. XXIX, 18. zu Lingen gehalten, darin er die Worte למען ספות הרוה את־הצמאה übersetzt: „*Vt addat aut faciat*, scil. is, qui sibi benedicit in corde suo, *irriguam* terram *sitientem*, vergl. *Bibl. Brem.* Class. V. p. 378; Diss. in locum Act. XIII. 48, aduersus *Limborchium*, welche, wie die vorige, in dem thesauro nouo *Hasaei* et *Ikenii* wieder gedruckt worden; Dissertationes II de cultu Baalis idololatrico I Reg. XVIII; Gedächtnisschrift auf den Herrn Marqvard Ludwig von Printzen, Berlin 1726, folio, so in dem diesem berühmten Minister aufgerichteten Ehrengedächtnis stehet; Progr. de veteri luminum perfectionumque oraculo, Hebr. Vrim et Thummim, Germ. Licht und Recht dicto ib. 1726, fol.; Leichenrede bei dem Absterben Joh. Dan. Schmidtmanns den 11 Jul. 1727 aus Jes. LIV. 13 gehalten, das. in fol.; Leichenrede bei dem Absterben Anton Christian von Kameke, den 7 Jun. 1728 gehalten, das. in 4; Commentatio in illustre Jacobi oraculum Gen. XLIX. 10, eminentissimum

mum veritatis chriſtianae propugnaculum, noua ratione communitum, Berol. 1729. fol., 4 und ein halb Bogen, ſo eine Einladungsſchrift iſt; Wahrer Chriſten Zweck und Wunſch ihres Lebens oder Sterbens, aus Phil. I. 22-24, Berlin 1731, 4; Die Freude in dem Herrn, aus Phil. IV. 4, daſ. in 4; Thomas Doolitle vom würdigen Gebrauch des heil. Abendmahls, mit einer Vorrede, daſ. 1735, 12; Noch hat er eine Vorrede zu Moritz Seeligs, geweſenen Hofpredigers in Berlin, Erklärung der Paßionsgeſchichte, mit des Verfaſſers Lebenslaufe, 1744 in 4 zu Berlin beſorget. Was aber in Neubauers Werke unvollſtändig iſt, kan aus unſerem I Theile ergänzet werden.

Zu 110. Elvius (Peter).

Man merke noch: Er war aus Upſal bürtig; Des Celſius Gedächtnisrede iſt zu Stockholm 1750 gedruckt; auch hielt Olof oder Olaus Dalin den 27 Apr. 1750 auf ihn eine Lobrede, ſo auf 2 B. in 8 gedruckt worden. Auf der auf ihn geſchlagenen Münze ſtehet: Petr. *Elaius*, Vpſalienſis, reg. Acad. a ſecret. d. 27 Sept. 1749 cuius vita breuis, memoria perennis. ſ. Schmerſahls iüngſtverſtorb. Gel. 2 Band. 2 St. S. 370. 371.

Zu 127. Florinus (Franz Philipp).

Dieſer wird derienige Franz Philipp ſeyn, welcher des Clamer Florin, von dem im A. G. L. ſtehet, Sohn. und Joh. Bernhard Florins, der an der Schule zu Neukirchen und zu Sulzbach geſtanden, Bruder geweſen. Er ſtudirete zu Altdorf, hielt von dar aus die Predigten in Eismannsberge, ſo nicht weit davon gelegen; ſoll eine Zeitlang 1674 und 1675 Vicarius Rector ſcholae zu Sulzbach geweſen ſeyn, bis nach Kirchmaiers Abzug Küfner angezogen; wurde aber hernach Pfarrer zu Roſenberg, und 1679 zu Edelsfelden, wo er 1699 den 30 Oct. geſtorben. Im Circular wegen ſeiner Ordination wird er Sereniſſimi principis bibliothecarius genennet. ſ. Biedermanns *Noua Act. Schol.* I B. 2 St. Leipz. 1748 in 8, 170 S. Das groſſe Werk Oeconomus prudens etc. habe ich ſelbſt vor wenigen Jahren geleſen,

aber

aber damals um des Verfassers Lebensumstände, wann allenfalls etwas davon darinnen stehen solte, mich nicht bekümmert: iezt aber kann ich solches nicht zu Gesicht bekommen.

Zu 140. Gobidas.

Die Worte am Ende des Artikels, in 3 Bände, sind versetzt; es soll heissen: im 3 Bande.

Zu 148. Gueinz (Joh. Christ).

Von den Lebensumständen dieses Johann Christian Gueinzens wird in des berühmten Herrn von Dreyhaupt schätzbarer Beschreibung des Saalkreises II Th. S. 623. 624 folgendes gemeldet. Er war zu Halle den 11 Sept. 1685 geboren. Seine Taufpate, Frau Johanna Ilsa, des kön. Schwedischen Generalmaiors von Legate Witwe, vermachte ihm 100 Thaler zur Fortsetzung seines Studirens, wozu ihn auch sein Vater anhielt, so wol daheim, als im Hällischen Gymnasio unterrichten, und 1704 die Akademie beziehen lies. Hier trieb er die Gottesgelahrheit bis 1709 fleißig, bekam aber einige Verhinderung, indem sein Vater an Michael 1708 starb, und er Bürger und Pfänner werden, auch das Amt eines Thals-Schöppens, worzu er erwehlet worden, übernehmen muste, nachher auch das viertägige Fieber bekam, und 33 Wochen bis Johannis 1710 hart darnieder lag. Nach seiner Genesung begab er sich an Michaelis 1710 nach Jena, hörete unter andern den Buddeus, ward den 3 Sept. 1713 Magister, gieng nach Halle zurück, las Collegia privatissima, und übte sich im predigen, bekam auch verschiedene Berufe, die er aber anzunehmen Bedenken trug. Im J. 1716 berief ihn der Raht der Stadt Halle, als Patron, zum Substituten nach Domniz: als er aber nach ausgestandener Prüfung im Begrif war die Probepredigt zu thun, erwehlete ihn das Kirchen-Collegium zu U. L. Frauen zum Beigeordneten selbiger Kirche, welches Amt er im Advent 1716 antrat; worauf er 1723 das erledigte Diakonat erhielt, und 1738 den 10 März am hitzigen Fieber verstarb. Einige seiner Aufsätze stehen

auch

auch in den Wöchentlichen Halliſchen Anzeigen. Seine müßige Zeit wendete er auf die Geſchichte ſeines Vaterlandes, und war Willens ein vollſtändiges Werk herauszugeben, wo ihn nicht der Tod übereilet hätte. Andere Umſtände habe ich im I Theile angeführet.

Zu 155. Heyden (Johann Huldreich).

Oder Johann Hulderich, Huldrich. Der Herr von Dreyhaupt hat, angezeigten Orts, S. 634, nichts von ſeinen Schriften angeführet: doch aber von ſeinen Lebensumſtänden folgendes geliefert. Er war zu Baſel 1662 geboren, beſuchte daſige Stadtſchule, auch daſige Univerſität, ward zeitig Magiſter der Weltweisheit, widmete ſich darauf der Gottesgelahrheit, hielt ſich eine Zeitlang auf den Holländiſchen hohen Schulen auf, kam als Prediger nach Zweibrücken, ferner nach Heidelberg, endlich nach Halle, wo er zuerſt Profeſſor am reformirten Gymnaſio, dann Domprediger, zuletzt Conſiſtorialraht, ſonſt aber auch Doctor der Theologie, und ein Mitglied der Engelländiſchen Geſellſchaft von der Fortpflanzung des Glaubens oder de propaganda fide, geweſen, und den 17 Aug. 1727 geſtorben. Er hinterlies einen Sohn Karl, und 2 Töchter, davon die eine Herr D. und Prof. Heinrich Baß zu Halle, die andere Herr D. Joh. Phil. Heinius geheirahtet.

Zu 161. Hofmann (Daniel). †.

Sein Leben ſtehet auch in des Herrn von Dreyhaupt gedachtem Werke II Th. 635 Seite. Es ſtehet hier unter andern, er ſey im October 1611 geſtorben, das A. G. L. aber ſetzet 1621. Von der Philoſophie hatte er ſo verächtlich in ſeinen theſibus de Deo et Chriſto 1598 geſchrieben. Man beliebe hievon noch folgende Schriften, die von andern übergangen worden, zu merken: Explicatio certaminis, quod de philoſophiae, in regno et myſteriis fidei actione et vſu deque veritate duplici humana et ſpirituali, inter D. Dan. *Hofmannum* et alios theologos, et inter philoſophos in academia Julia agitatur, conſcripta per Gotfridum *Schluterum*, in Eccl. et Paedag. Gotting. Theol. Doctorem. Auguſtinus: Sub

lau-

laudibus naturae latent inimici gratiae. Lector lege et tum iudica et spiritus proba. Anno MDXCI, 11 Bogen. Ferner Dan. *Hofmanni* disp. de duplici veritate Lutheri, Magdeb. 1600. Unter den neuern aber, die in den vollständigen Auszügen aus den dogmatischen Dispp. I Band. 864 u. f. S. namhaft gemachte, als Walchs Einleitung in die Religionsstreitigkeiten in der Kirche, I Th. 173 S. IV Th. 514 S. Christ. *Platonis* Epist. gratul. de concordia rationis et fidei, Lipsi. 1725. Christ. Aug. *Crusii* Disquis. an cum b. Luthero recte negari possit: idem verum esse in philosophia atque in theologia, Lipsi. 1745.

Zu 163. Hofmann (Friederich).

Sein Leben und Schriften hat ebenfalls der Herr von Dreyhaupt angef. Orts II Th. S. 636-640 weitläuftig erzehlet, dahin, wie auf die obengemeldete Quellen, ich den Leser, welcher mehr zu wissen begehret, verweise.

Zu 179. Kohlreif (Gottfried),

Herr Moser setzt, er wäre 1676 den 30 Sept. geboren worden. Bei dem, was ich S. 98 des I Th. gesetzt, daß er 1701 nach Stargard gekommen, ist vielmehr anzumerken: daß er 1701 Oberpfarrer zu Neubrandenburg, und noch in diesem Jahre Licentiat in der Theologie zu Kiel geworden. Ausser der Lebensbeschreibung des Herrn von Seelen, findet man einige Nachrichten in Göttens ietztleb. gel. Eur. 2 Th. 514 S. Mosers Lex. der Theologen, S. 319 u. f. Schmersahls iüngstverstorb. Gel. 2 B. 2 Th. 256 u. folgg. S. Andere Schriften unsers Kohlreifs, die wir droben im I Theile nicht gemeldet, sind: Diss. philol. ex 2 Sam. I. 18, de Keschet Jhuda, contra *Chauuinium*, Kilon. 1700, 4; Hebraista polyhistor, h. e. diss. de hebraeae linguae diuitiis, quas possidet, realibus, ibid. 1700. 4; Exerc. theol. de λόγω πολλαχῶς καὶ ποσαχῶς λελομένω, sub praesidio D. Jo. Fried. *Mayeri*, ib. 1700, 4; Varia sacra, praeside eodem, ibid. 1700, 4; Compendiöse Anweisung zur lateinischen Sprache, Hamb. 1700, 8;

Vanitas

Verlag Hans Rudolff, &c. gestellet/ Verbietet
Ihr Kayserliche Majestät/ &c. Ihrer Majestät/ &c. Ihrer Majestät/ &c. Ihrer

des Jüdischen Jerusalems, das. 1738, 8; Das Wehe über Sanherib, oder deutliche Erklärung des 18 Kap. Jes., 1739 in 8, 4 Bogen; Die Geburt Christi im Lande Canaan, als der stärkste Grund wider das Sehnen nach Aegypten, oder eine deutliche Erklärung des 30 Kap. Jes. bis zum 27 Vers, Ratzeburg 1739 in 8, 7 und ein halb. B.

Zu 186. Martiniere (Bruzen de la).

Weil in diesem Werke die Stadt Schweinsberg im Oberfürstentume Hessen weggelassen worden, hat Herr Ge. Ludwig Preusch davon eine Nachricht in den Marburgischen Beiträgen zur Gelehrs. I Band. 3 St. Marb. 1749. S. 169 u. folgg. mitgetheilet.

Zu 193. Mikovini (Samuel).

Es ist auch desselben Epistola ad Matthiam *Belium*, de methodo concinnandarum mapparum Hungariae topographicarum, auf 3 B. nebst einer Tabelle, in 4, zu Presburg 1732 herausgekommen.

Zu 194. Moeris Atticista.

Sein Büchlein de vocibus atticis etc. befindet sich auch in folgender Sammlung: „Auctores graecae „linguae minores: *Phrynichus*, *Moeris* Atticista, *Tho-* „*mas* Magister de vocibus atticis et pure graecis, ad „MStorum in Regia Parisiensi et optimorum codicum „fidem expressi. Post vulgatos hactenus doctissimo- „rum virorum commentarios. Accesserunt huic no- „uae editioni *Phrynichi* opusculum hactenus ineditum „*περι προπαρασκευης Σοφιστικης* a clariss. *Salliero*, „Prof. et Bibliothec. Reg. Paris. e codice Coislin. „erutum, notisque perpetuis illustratum et emen- „datum. Ejusd. *Sallierii*, *Lederlini*, *Witteri*, at- „que *Scheferi* in auctores istos notae et animaduer- „siones. Suas sparsim obseruationes inseruit, indi- „ces locupletissimos pariter ac vtilissimos concinna- „uit, editionem denique hanc vere nouam curauit „M. E. *Stoeber*, Praecept. Gymn. Argent. et Eccle- siastes. 1749.

Zu

Zu 223. Pommer (Gottfried Rud.)

Sein Leben steht auch kürzlich in Schmersahls jüngstverstorb. Gel. 2 B. 1 Th.

Zu 227. Pregizer (George Conrad).

Er war zu Tübingen 1675 den 21 Mai geboren, studirete daselbst, wurde Magister und Repetens, hernach Prinz Friederich Ludewigs zu Würtemberg Hauslehrer und Reiseprediger, ferner Diakon zu Calw, dann Diakon zu Tübingen, 1720 Professor honorarius der Theologie und Kirchenhistorie auch Prediger, und 1740 Abt. Seine übrige Schriften sind: Epistolae selectiores, quas ecclesia reformata Heluetica ad Societatem Anglicanam circa propagationem religionis Christianae et reformationem morum pie occupatam an. 1702 scripsit et haec an. 1704 ad illam rescripsit, cum praefatione historica editae, Tubing. 1717. 4; Diss. de b. D. Mart. Luthero, de vniuersa ecclesia Christiana, in primis Würtembergica et Reutlingensi, optime merito et heroicis virtutibus conspicuo, sicque veri theologi typo, ib. 1720. 4; verschiedene Leichpredigten in folio; auch hat er verschiedene Gesang-Gebet- und andere erbauliche Bücher wieder auflegen lassen. Von seiner Gottgeheiligten Poesie s. Fortges. Samml. 1730. 108 S. Leipz. gel. Zeit. 1729. 104 S. 1730. 518 S. Von der Sueuia und Würtembergia sacra seines Vaters aber, die er herausgegeben, s. Unsch. Nachr. 1717. 681 S. *Act. Erud.* 1717. Mart. n. 11. p. 123. Leipz. gel. Zeit. 1717. 23 St. 182 S. und Herrn Mosern in etlichen seiner Schriften, überhaupt aber in seinem Lexico der Theologen S. 819 u. folgg. Hierzu füge ich noch Herrn Joh. Phil. Fresenii Pastoralsammlungen im X Theil, Frankf. und Leipz. 1751. 5 St., wo man den Lebenslauf des sel. Prälaten Ge. Conr. Pregizers und dessen Tochter Marie Katharine vermählten Faberin findet.

Zu

Von der Verwandlung der Metalle.

Von der Verwandlung der Metalle in Gold.

Die Verwandlung der Metalle in Gold ist eine Kunst, welche sich auf die Natur gründet, und durch Kunst vollbracht wird. Sie ist eine Kunst, welche Gott den Menschen gegeben hat, damit sie durch sie Gutes thun, und Gott dadurch preisen. Sie ist eine Kunst, welche Gott den Menschen gegeben hat, damit sie durch sie Gutes thun, und Gott dadurch preisen.

Zu Ende Novembers 1784 sind folgende Bände vollständig geworden, und können durch alle Buchhandlungen bezogen werden:

Historisch-Kritische Nachrichten von verschiedenen Gesetzen und ihren Gesetzern,

Dienstordnungen, welche in der allgemeinen Einrichtung der Geschäfte, und in der Verfassung der Gerichte, in den Preußischen Staaten, eingeführt worden sind.

Von Johann Stephan Pütter,
Königl. Großbritannischen und Churfürstl. Braunschweig-Lüneburgischen Hofrathe, und ordentlichen Professor der Rechte auf der Universität zu Göttingen.

Erster Band.
Zweyte Auflage.
Göttingen, 1784.
In der Vandenhoeck'schen Buchhandlung.

Digitized by Google

Gebete an den Leser.

Gebet dem Leser, Gnade, Barmherzigkeit und Friede von Gott dem Vater, durch Jesum Christum, unsern Herrn, Amen. Lieber Leser, ich bitte dich durch die Barmherzigkeit Gottes, du wollest dich nicht ärgern an meinem Namen, daß ich mich einen Sünder nenne, sondern wollest mir meine Sünde vergeben, und mich in deinem Gebet vor Gott gedenken, daß er mir meine Sünde vergebe, und mich zu seinem Reich bekehre, Amen.

ſo gebauet, daß man allenthalben Gaſſen
haben kan, und ſo viel Gaſſen, als man
will, ſo kommt es doch nicht ſo theuer,
als wenn man in einer Stadt, die ſchon
gebauet iſt, Gaſſen machen will, weil
man da die Häuſer, die im Wege ſtehen,
abbrechen muß, und ſie alsdenn wieder
aufbauen, welches ſehr viel Koſten ver-
urſachet. Wenn man aber eine Stadt
auf einem Platze anlegt, wo noch nichts
gebauet iſt, ſo kan man ſo viel Gaſſen
machen, als man will, und ſie ſo breit
machen, als man will, ohne daß es
mehr Koſten verurſachet, als wenn man
ſie ſchmal machet. Wenn man nun
Gaſſen machen will, ſo muß man ſie
nicht ſchnurgerade machen, ſondern
ſie müſſen ein wenig krumm ſeyn, weil
ſie ſonſt gar zu ſehr in die Augen fallen,
und alſo gar zu ſehr ſtechen. Wenn
man aber eine Gaſſe krumm machet,
ſo kommt man nicht ſo bald zu Ende,
und ſie ſticht nicht ſo ſehr in die Augen.
Man muß auch nicht zu viel Gaſſen
machen, weil ſonſt die Häuſer zu ſehr
zerſtreuet ſtehen, und alſo die Stadt
nicht ſo bequem iſt, als wenn die Häuſer
beyſammen ſtehen. Man muß auch
nicht zu viel Gaſſen machen, weil ſonſt
die Häuſer zu ſehr zerſtreuet ſtehen, und
alſo die Stadt nicht ſo bequem iſt, als
wenn die Häuſer beyſammen ſtehen.
Man muß auch nicht zu viel Gaſſen
machen, weil ſonſt die Häuſer zu ſehr
zerſtreuet ſtehen, und alſo die Stadt
nicht ſo bequem iſt, als wenn die Häuſer
beyſammen ſtehen. Man muß auch
nicht zu viel Gaſſen machen, weil ſonſt
die Häuſer zu ſehr zerſtreuet ſtehen, und
alſo die Stadt nicht ſo bequem iſt, als
wenn die Häuſer beyſammen ſtehen.

sern Gebrauch nichts an, und ich habe mich dabei nicht müssig erweisen dürfen. Denn (I) habe ich an etlichen Orten Zusätze gemacht, wie aus diesem dritten Theile selbst, bei den Zahlen 501, 507, 508, 509, 510, 513, 527, 532, 540, 544, 545, 548, 551, 564, 577, 583, 603, 739, abzunehmen ist. (II) Haben viele weggelassen werden müssen, die sich weder durch gelehrte Schriften, noch durch andere besondere Verdienste um die Musen, hervorgethan haben. (III) Demnächst hat man vielen andern keine Stätte vergönnen können, welche das allgemeine Gelehrten-Verzeichnis schon ziemlich hinlänglich abgebildet hat; zum Beispiel: Gottfried von Berger, Valentin Berger, Heinrich von Bode, Karl August von Böhmer, Just Henning Böhmer, Johann Bohemus, Joachim Just Breithaupt, Johann Franz Buddeus, Johann Busch, Conrad Carpzov, Christoph Cellar, Benedict Gottlieb Clauswiz, Adam Cortrejus, Johann Crotus, Johann Gabriel Drechsler, Arnold Engelbrecht, Arnold Heinrich Engelbrecht, George Engelbrecht, Johann Lorenz Fleischer, August Herman Franke, Christian Friedrich Frankenstein, Johann Anastas Freylingshausen, Simon Gediccus, Andreas Görsche, Chilian Goldstein, der jüngere, Johann Daniel Gruber, Heinrich Ludewig Gude, Christian Gueinz, Nikol Hieronymus Gundling, Philipp Hahn oder Gallus, Henning Hammel, Christian Hecht, Günther Hei-

ler, Johann Gottlieb Heineccius, Johann Michael Heineccius, Johann Christoph Herold, Johann Daniel Herrenschmid, Daniel Hofmann, Friedrich Hofmann, Lorenz Hofmann, Christian Friedrich Hunold, Gottfried von Jena, Michael Jering, Christian Kittelmann, Joachim Lange, Salomo Lenz, Christian Leyser oder Lyser, ein Friedrich Wilhelm Leyser oder Lyser, Andreas Libavius, Martin Lipen, Johann Peter von Ludewig, Jakob Friederich Ludovici, Lukas Maius, Johann Malsius, Simon Malsius, Friedrich Mateweis oder Madeweis, ein Arnold Mengering, Andreas Merk, Johann Heinrich Michaelis, Gottfried Möbius, Valentin Andreas Möllenbrok, Nikol Nicander, Paul Nicander, ein Andreas Ockel, Georg Nikol Ockel, 2 Gottfried Oleare, 3 Johann Oleare, Johann Andreas Olear, Johann Christian Olear, Johann Friedrich Olear, ein Johann Gottfried Olear, Johann Gottlieb Olear, Tilemann Olear, Martin Heinrich Otto, Johann Palz, Matthias Peucer, Ernst Christian Philippi, Andreas Poach, ein Johann Prätorius, Johann Jakob Rambach, Karl Andreas Redel, Christian Friedrich Reichhelm, Conrad Friedrich Reinhard, Elias Siegmund Reinhard, Johann Friedrich Reinhard, Johann Riemer, Andreas Rivin, Martin Röber, Albrecht Christian Rotth, Karl Schäffer oder Scheffer, Bartholomäus Schimpfer, Martin Schmeizel, Friedrich Schnaderbach,

Georg

Register.

Abbot, Robert, Bishop of Salisbury, 8, 9, 10, 11, 12, 13, 14, 15, 16, 17, 18, 19, 20, 21, 22, 23, 24, 25, 26, 27, 28, 29, 30, 31, 32, 33, 34, 35, 36, 37, 38, 39, 40, 41, 42, 43, 44, 45, 46, 47,

Inhalt.

Vom Verfasser. Vorwort. Einleitung. Kinder, Kinder. Kinder, Kinder. Kinder, Kinder

Vorrede.

Zu Ende dieses Dritten Theils der Historisch-Critischen Nachrichten lieset man einen kurzen Anhang von Anmerkungen und Zusätzen zum I und II Theile. Die im Anhange zum I Theile befindlichen sind: Apomasar; Gregor Bersmann; Heinrich Bokemeier; George Detharding; Dio Cassius; Jakob Elsner; Johann Karl von Folard; Duncan Forbes; Martin Hammer; David Harder; Augustin Bruzen la Martiniere; Moris Atticista; Bartholomäus Ringwald; Salvino Salvini; Samuel Werenfels. Der Anhang zum II Theile beschäftiget sich mit folgenden: Jakob Denner; Johann George von Eccard; Johann George Keysler; Caius Cilnius Mäcenas; Oliger Pauli; Johann Elias Schlegel; Peter Ulmer.

Im Vorbeigange habe nicht unterlassen mögen, da es die Gelegenheit also mit sich bringet, zwo kleine Schriften anderer Verfasser, die erst neulich erschienen, namhaft zu machen, weil sie eines ähnlichen Inhalts sind. (1) Herrn Johann Paul Finkens, der Rechte Candidaten, Beitrag zu dem allgemeinen Gelehrten-Lexicon, in Ansehung der gelehrten Hamburger, Hamb. 1753, 3 Bogen in grossem 4. bei Wörmern, worinnen er, was er 1751. bey Beschreibung der 4 Theile des Jöcherischen Werks in denen damals zu Hamburg, mit der Aufschrift, Gelehrte Neuigkeiten, gedruckten Zeitungen, aus eigener und fremder

Wissenschaftlichen Geist und die Gründlichkeit, welche in dem Werke herrschen, sind Ihnen schon Zeugnisse meiner Achtung gewesen. Ich habe Ihnen, als Sie mir Ihre Arbeit zuschickten, schon gesagt, daß ich mich nicht unterstehen würde, Ihnen Ihre Meinungen zu widerlegen, weil ich mich nicht getraue, Ihnen Ihre Gründe zu entdecken. Ich habe Ihnen auch gesagt, daß ich Ihnen meine Meinungen nicht aufdringen würde, weil ich nicht gewohnt bin, meine Meinungen für Gründe zu halten. Ich habe Ihnen endlich gesagt, daß ich Ihnen meine Gründe nicht mitteilen würde, weil ich nicht gewohnt bin, meine Gründe für Meinungen zu halten.

hann Christoph Heilbronner, Friedrich Hofmann, Johann Baptista Homann, Johann Christoph Homann, Heinrich Köhler, Michael Florentius Langrenus, Augustin Bruzen la Martiniere, Janus Mundelstrup, Paul Poulson, Samuel Rhanäus, Bartholomäus Ringwald, Leonhard Christoph Rühl, Johann Elias Schlegel, Johann Anton Strubberg, Jonathan Swift, Albrecht Thura, Johann Gottfried Walther, Samuel Werenfels, David Werner, Johann George Weygand, 37-48 Seite: wiewol ebenfalls von deren etlichen nur die Quellen angezeigt worden, einige auch von mir schon beschrieben sind, der übrigen aber auf ein andermal gedacht werden wird.

Wann es nöhtig seyn solte, wegen des Abdrucks meines II. Theils etwas zu erinnern, muß es bis auf andere Zeit ausgesetzt bleiben, indem ich bei Ausfertigung gegenwärtigen III. Theils den gedruckten II. Theil noch nicht empfangen habe: weswegen hiermit geschlossen, und dem geneigten Leser Gottes Heil und Seegen angewünschet wird. Zu Wulfen den 18. Brachmonats 1753.

Historisch-Critische Nachrichten von verstorbenen Gelehrten und deren Schriften,

zur Ergänzung und Verbesserung des Allgemeinen Gelehrten-Lexicons.

Des Ersten Bandes Dritter Theil.

---

501. Achenbach (Carl Conrad).

Ein reformirter Gottesgelehrter, erblickte den 26. Augustmonats 1656. zu Creuznach diese Welt, an welchem Orte sein Vater Johann Achenbach Inspector und Prediger war. Er trieb seine gelehrte Bemühungen zu Heidelberg, Marburg, und auf einigen holländischen hohen Schulen; ward im 23 Jahre seines Alters bei der verwitweten Pfalzgräfin von Simmern, einer gebohrnen Prinzessin von Oranien, und hernach 1684. des lezten reformirten Kurfürsten von der Pfalz, Karls, zweiter Hofprediger, blieb auch in solcher Würde bei der kurfürstlichen Frau

Mut-

Mutter bis 1686, da er nach ihrem Ableben, so den 16 Merzmonats erfolgte, zweiter Prediger bei der Klosterkirche, 1689. aber bei der heil. Geistkirche, auch 1693. Kur-Pfälzischer Kirchenraht geworden. Im J. 1700 beriefen ihn weiland Ihro Königl. Mai. von Preussen zum Hof- und Domprediger auch Consistorialraht nach Halle, und von hier 1702. zum Hof- und Domprediger nach Berlin, woselbst er auch nachgehends Kirchenraht geworden, und 1720. den 21 Merz verstorben ist. Er besaß grosse Gemüths- und äusserliche Leibes-Gaben, sonderlich eine fürtrefliche Beredsamkeit, und war in seinem Vortrage kurz, deutlich, annehmlich und durchdringend. Im J. 1683 hatte er sich mit Marien Margarethen, Johann Wilhelm Weidners, beider Rechten D. und Fürstlichen Birkenfeldischen Rahts, Tochter, verehelicht, die ihm 8 Kinder geboren, davon 4 vor ihm verstorben sind. (siehe des fürtreflichen und hochgelehrten Kön. Preuß. Geheimenraths Herrn Johann Christoph von Dreyhaupt *Pagum Neletici et Nudzici*, oder ausführliche diplomatisch-historische Beschreibung des Saalkreises u. s. f. II Theil, Halle 1750 fol. 23 Buch, S. 572) Ich füge noch hinzu, daß Achenbach herausgegeben: Eine Leichenpredigt auf Ursula Sibylla Hussin, gebornе Miegin, Halle, 1701, folio; Eine Predigt von der Auferstehung der Todten, über Apost. Gesch. XXIII. 6, Köln an der Spree 1704 in 4; und vermuthlich andere mehr. Auch habe nicht vorbeilassen wollen, daß der verstorbene Königl. Hofprediger und Kirchenraht in Berlin, Heinrich August Steinberg, auf ienen die Leichenpredigt über Psalm CXIX. 92, gehalten, welche zu Berlin 1720. in erster Grösse gedruckt worden.

502. Aeschard (Johann) †.

Ist eben derselbige, welchen das A. G. L. unter dem Namen Aeschartus oder Aeschardus (Joh.) anführet, und von ihm sagt: „wurde An. 1602 von Jena „nach Qvedlinburg, von dar nach Halle 1605 zum „Recto-

Schleswig, und es hat Manche gegeben, die sich dadurch haben verleiten lassen, ihre Stimme für Schleswig abzugeben, weil sie glaubten, daß Schleswig dann auch Holstein mit sich ziehen würde. Diese Leute sind jetzt sehr betrübt darüber, daß sie sich haben täuschen lassen, und sie sagen, daß sie nicht wieder für Schleswig stimmen würden, wenn sie jetzt noch einmal Gelegenheit dazu hätten. Es ist also nicht zu leugnen, daß Schleswig durch seine Abstimmung Holstein geschadet hat, und es ist nicht zu verwundern, daß Holstein darüber sehr aufgebracht ist. Aber Schleswig hat auch sich selbst geschadet, denn es hat sich dadurch in eine Lage gebracht, die ihm sehr unbequem ist. Es ist nämlich jetzt ganz allein, und es kann nicht mehr auf Holstein rechnen, wie es früher gethan hat. Es ist also sehr schwach geworden, und es kann sich nicht mehr gegen seine Feinde wehren. Es ist also sehr zu bedauern, daß Schleswig sich durch seine Abstimmung in eine so unbequeme Lage gebracht hat, und es ist zu hoffen, daß es bald wieder mit Holstein vereinigt werden wird.

Chriſtian, der bei ſeinem Tode noch am Leben geweſen. Die im A. G. L. angezeigte Anatome officiorum Ciceronis iſt zu Halle 1612, und zu Leipzig 1613 herausgekommen; Die Cenſura de ſcholis priuatis ſeu clancullariis, zu Halle 1629; Das Examen diſp. Roberti *Bellarmini* de templis, ib. 1617, 8; Die Medicina vniuerſalis e mineris Pſalmorum extracta, zu Halle 1611 in 16; ſeine Aphoriſmi ex Libro I officiorum Ciceronis, daſ. 1629, 8. Ich merke noch an, daß er auch diſputationes phyſicas zu Jena gehalten haben müſſe, indem die vierzehente zu Jena 1600 in 4 gedruckt worden.

503. Aeſchel (Jeremias) †.

Im A. G. L. ſtehet weiter nichts, als dieſes: „ein „Teutſcher, war Comes Palatinus Cäſareus und „Doctor Juris, ſchrieb eine Panſophie, und ſtarb 1672 „den 30 Dec. zu Halle in Sachſen. In dem Dreyhauptiſchen Werke II Th. S. 573 ſtehet folgendes. Er war ein Rechtsgelehrter, Kaiſerlicher Pfalzgraf, Gräflich-Schönburgiſcher Raht und Landeshauptmann, nachgehends Pfänner zu Halle und Erbſaſſe auf Diemiz, geboren zu Qverfurt den 18 Mai 1593. Sein Vater Georg Aeſchel war Herzogs Johann Wilhelm zu Sachſen Rittmeiſter, und nachher Amtmann zu Qverfurt, die Mutter aber, ſo 1597 verſtorben, Katharina, Johann Stollens, Fürſtlichen Braunſchweigiſchen Bergrahts und Burgermeiſters zu Stolberg Tochter. Er beſuchte die Schule zu Qverfurt und das Gymnaſium zu Halle, ſtudirete von 1608 an zu Leipzig, ward nachgehends Hofmeiſter des Grafen Chriſtians von Schönburg auf Glaucha und Waldenburg, in welcher Stelle er bis 1620 verblieb, und mit ſeinem Untergebenen verſchiedene Univerſitäten und andere Oerter beſuchte. Hierauf wurde er Schönburgiſcher Raht, folgends Amtshauptmann über Wechſelburg, endlich über Remiſſau, Glaucha, Greslar und Rochsburg, bis er 1648 auf Anſuchen ſeine Enturlaubung erhielt, ſich nach Chemniz, und nach zwei Jahren nach

Halle

ভাবে বলিতে পারেন, তাহা হইলে ইহার ভাষা ও ভাব সম্বন্ধে আমাদের কোনো আপত্তি থাকিবে না। কিন্তু ইহার ভাষা ও ভাব যে ঐতিহাসিক নহে, তাহা আমরা নিশ্চয় বলিতে পারি।

Halle geboren worden. Sein Vater Elias Andreä war daſelbſt Richter; ſeine Mutter hies Anna Dorothea, eine Tochter M. Chr. Müllers, Pfarrers an der Morizkirche zu Halle. Sein Grosvater M. Elias Andreä war Pfarrer an der Morizkirche zu Halle, der den 29 Jul. 1561 geboren worden, und den 10 Febr. 1617. verſtorben. Der Eltervater war Thomas, ein Prediger zu Halle; der Ureltervater Gregorius, ein guter Freund D. Luthers; dieſes Vater war Hippolytus u. ſ. f. Obiger Chriſtian Andreä ſtudirete zu Halle, diſputirte 1709 unter Friedr. Hofmannen zur Erlangung des Licentiats de compendioſa et clinica praxi morborum ex atonia viſcerum ortorum cum cautelis, practicirte darauf zu Halle, ward 1729 des Stadt-Phyſikus D. Stiſſers Subſtitut, und ſtarb am 26 Sept. 1734 im 59 Jahre ſeines Alters unverehelicht.

505. Andreä (Conrad) †.

Die übrige Schriften dieſes Dillingiſchen Jeſuiten ſind: Unſchuldiger, demühtiger, wahrhaftiger, chriſtlicher, andächtiger Luther, Ingolſtadt 1600 in 4; Abfertigung des Heilbrunneriſchen keuſchen Pabſtes, daſelbſt 1600 in 4, ſo wider Philipp Heilbrunners zu Lauging 1600 in 4 ausgegebenen ſo betitelten Keuſchen Pabſt gerichtet worden; Sauberer Luther, Ingolſtadt 1602 in 4; Zweihundert Luther, daſelbſt 1607 in 4; Prädicanten-Geiſt, daſ. 1600, 4; Antwort auf den unſchuldigen Luther Phil. Heilbrunners, daſ. 1600 in 4.

506. Andreä (Laurentius) †.

Zur Erläuterung des A. G. L. iſt zu merken, daß er Anhältiſcher Hofprediger zu Coswig geweſen, hierauf 1624 Superintendent zu Weida geworden, nachher unter D. Balthaſar Meiſnern, pro Licentia, de Deo in carne manifeſtato über 1 Timoth. III. 16. diſputiret habe, ferner Superintendent zu Plauen, hernach zu Zwickau, geworden, 1627 den 16 Octobers unter D. Jakob Martini zu Wittenberg das theologiſche Doctorat angenommen, und endlich an des D. Simon Gedicens Stelle nach Merſeburg als Stift-Superintendent gekommen, woſelbſt er den 17 Sept. 1633 verſtorben,

storben, und den 19 d. M. mit seiner zwei Tage vor ihm verblichenen Ehefrau in ein Grab geleget worden. (S. Herrn von Dreyhaupt Beschreibung des Saalkreises II Th. 576 Seite.) Seine Ehefrau war, nach Anzeige des Geschlechts-Registers, Regina, eine Tochter, des D. Georg Mylius, Professors der Theologie und Superintendentens zu Wittenberg, welche, angezeigter massen, den 15 Sept. 1633 verstorben, und an ihn 1623 verheirahtet worden war: aus welcher Ehe eine Tochter, Magdalene Elisabeth, den 25 April 1643. mit Heinr. Matth. Mühlbeck, einem Pfänner zu Halle, in den Ehestand getreten, und den 26 Sept. 1672 verstorben ist. Sein Vater war derienige Elias Andreä, welcher an der Morizkirche zu Halle das Pfarramt bekleidet hat, dessen wir im vorhergehenden (Zahl 504) beiläufig gedacht haben: von seinen Schriften aber stehet etwas im A. G. L.

507. Baratier (Johann Philipp). †.

Von dem Leben und den Schriften dieses berühmten gelehrten Jünglings handelt der hoch ehrw. Herr D. Jöcher im A. G. L. Sein Leben hat der berühmte Herr Formey im Französischen beschrieben, so zu Utrecht 1742 herausgekommen. Von seinem Leben und Schriften handelt auch der Herr von Dreyhaupt in der Beschreibung des Saalkreises II Th. 578. u. 579 S. in welchem Werke man auch unter den Kupfern sein Bildnis sehen kann. Joh. Peters von Ludewig Aufsatz von diesem frühzeitigen Gelehrten stehet im 2 Bande seiner gelehrten Anzeigen in allen Wissenschaften. Noch findet man Nachricht von ihm in den Hamb. Ber. von gel. Sach. 1742. 33 St. u. f. Von des Herrn Formey veranstalteter Lebensbeschreibung, Utrecht 1742 (oder 1741) in 8. auf 126 Seiten. Besiehe *Biblioth. Francoise* Tome XXXIV, 1742, Partie II, article 5, page 256--268, Leipz. gel. Zeit. 1742, 61 St. vergl. *Journal d' Allemagne* Tom. II. Part. I. article 4. page 67--74. Des *Alphonse des Vignoles* Lettre sur le jeune J. P. Baratier agé de 14 ans

Ihesu Christe fili dei viui miserere mei. Amen. Ihesu Christe fili dei viui miserere mei. Amen. Ihesu Christe fili dei viui miserere mei. Amen.

um Sirmiense, cuius anathemata supra XX. exstant Arianum vel certe Semiarianum fuit. VIII. Fides Patrum antenicaenorum eadem fuit cum fide Concilii Nicaeni. IX. Quisquis rebus omnibus certitudinem tollit et scepticismum infert, Philosophus non est. X. Quisquis mysteria religionis Christianae abstrusiora, dogma praecipue Trinitatis, ad salutem necessaria negat, quia rationem transcendunt, is non recte philosophatur. XI. Planetae in orbitis non ellipticis sed circularibus eccentricis rotantur. XII. Falsissimum est, superiorum Planetarum coniunctionem tantos effectus habere, vt etiam Cometae inde procreentur. XIII. Concedi debet vacuum in rerum natura. XIV. Grauium corporum descensus a columma aëris desuper premente oritur. Seine Schriften kann man unter andern im Allgemeinen Gel. Lex. verzeichnet finden: und sie sind Zeugen einer ganz ungemeinen, so wol weitläuftigen, als tiefen, Wissenschaft. Keiner der gelehrtesten und berühmtesten Lehrer in Europa würde sich derselben schämen dürfen, wenn es seine Geburten wären; Ich habe ihn persönlich zu Halle gekannt, gesprochen und besuchet, und bin allemal mit einer Erstaunung über seine Gelehrsamkeit, bei so iungen Jahren, von ihm gegangen. Er ist ein rechtes Wunder dieses Jahrhunderts gewesen, und es möchte wol hart halten, daß dergleichen Beispiel so bald wieder erlebet würde. Ich will noch eins und das andere von seinen gedruckten Schriften anmerken. Die Voiages de Rabbi *Benjamin* fils de *Jona*, de Tudele, en Europe, en Asie, et en Afrique, depuis l' Espagne jusqu' à la Chine u. s. f., so er mit Anmerkungen, auch historischen und critischen Abhandlungen, französisch übersetzt herausgegeben, und zwar in seinem 11 und 12 Jahre, sind, mit seines Vaters Vorrede, zu Amsterdam in 2 Theilen von etwan 2 Alphabeten 1734 gedruckt worden; die Abhandlungen selbst stehen im 2 Theile, und sind folgenden Inhalts: 1: Sur la personne de *Benjamin* et sur son ouvrage, 2: Sur les Caliphes d' Egypte et de Bagdad, 3: Sur l' autorité des Juifs et particu-

lie

Lichtenstein, Friedrich d. J., Ritter, Minnesänger, † 1307. Sohn des Ritters Ulrich v. L. (s. d.) und Bruder des Minnesängers Ulrich v. L. (s. d.). Er war Hofmeister des Herzogs Otto von Steiermark und Kärnten, dessen Gemahlin Elisabeth von Tirol er 1307 nach Graz geleitete. Auf der Rückkehr starb er in Judenburg. Seine Gedichte sind verloren.

Lichtenstein, Ulrich d. J., Ritter, Minnesänger, † 1275. Sohn des Ritters Ulrich v. L. (s. d.) und Bruder des Minnesängers Friedrich v. L. (s. d.). Er war Hofmeister des Herzogs Otto von Steiermark und Kärnten, dessen Gemahlin Elisabeth von Tirol er 1307 nach Graz geleitete. Auf der Rückkehr starb er in Judenburg. Seine Gedichte sind verloren.

sich durch öffentliche Schriften gezeiget, zu Halle 1547 geboren, hatte zum Vater Caspar von Barth, gleichfalls D. beider Rechten und des Erzstifts Magdeburg Kanzlern zu Halle, welcher 1553 gestorben, zur Mutter aber Katharinen Goldhahnin. Er ward Professor des bürgerlichen Rechts zu Frankfurt an der Oder, und war 1571. Rector Magnificus dieser hohen Schule: nachher machte ihn der Kurfürst Johann George zu Brandenburg zum Hofraht, und zehn Jahre hernach zum Geheimenraht und Kanzler der Neumark zu Cüstrin, welches Amt er auch zehn Jahre verwaltet, und den 6 Hornung 1597 zu Halberstadt, dahin er verschickt gewesen, gestorben ist, woselbst er auch sein Grab gefunden. Seine Witwe Marie von Hackelbusch, eines uralten adelichen Geschlechts im Jülichischen, Johanns von Hackelbusch und Ursulen von Chüden Tochter, deren Grosmutter väterlicher Seiten Christine von Bartensleben gewesen, begab sich nach seinem Tode mit ihren Kindern wieder nach Halle zu ihres Mannes Brüdern, ist daselbst gestorben, und in das Barthische Erbbegräbnis auf dem Gottesacker mit folgender Grabschrift beigesetzet worden: Lector Sodes pauca Saxea verba, Fui olim, quod es iam; Eris olim, quod sum iam; Si vis quod iam es misere, Eris mecum olim beate, duce Christo. Fui MARIA HACKELBVSCH, Vxor D. CAROLI BARTH. Cancell. Custrin. Annis XVII. Vidua XXIV. Vixi LXVIII. Mens. IV. D. XIV. Peperi Filios V. Filias IV. Abii non Obii XXI Janu. Anno MDCXXI. Plura si vis, volo. Time Deum, Sperne Mundum, iis prudens, Infernus te appetiit; Te coelum expectat, me habet. Lector salue et vale. Er besaß das Rittergut Passendorf bei Halle, so er in der väterlichen Erbtheilung angenommen. (s. Herrn von Dreyhaupt Beschr. des Saalkreises 2 Th. 579 S.) In diesem Werke findet man auch Tab. XXX. das Wapen derer von Barth, und unter den Tabellen der Geschlechter handelt die Vierte von ihnen. Weil das Geschlechtsregister eine Erläuterung etlicher Artikel des

A. G. L. abgeben kann, wollen wir es hieher setzen. Vorläufig ist zu merken: daß das Geschlecht derer von Barth eines der ältesten adelichen in Teutschland sey, so aus Baiern herstammet und sich auch in Sachsen und Schlesien ausgebreitet hat; daß es schon im 9 Jahrhundert zu Kaisers Ludewigs des Frommen Zeit bekannt gewesen, da sich einige im Kriege wider die Vandalen hervorgethan; daß Herrmann der Grosmeister des Teutschen Ordens gewesen, und 1210 verstorben, zu welcher Zeit auch Johann bekannt war; daß dessen Urenkel Caspar Barth von Kemptenhausen, 1350. Commissarius der Landstände in Baiern, Georg 1440 herzoglich Baierischer Raht, und dessen Bruders-Sohn Ulrich 1442. Dom-Probst zu Regenspurg gewesen; daß Ludwig Barth von Hörmantingen und Pösenbach um 1475 bekannt worden, und 2 Söhne hinterlassen, Johann den Stammvater der bald folgenden Sächsischen Linie, und Balthasar, der sein Geschlecht in Baiern fortgepflanzet; und daß die von Barth in Schlesien schon im 16 Jahrhundert geblühet, 1680 aber in der Person Karls von Barth zu Weissenleipe im Fürstentume Liegniz ausgestorben. Das Geschlechtregister der Sächsischen Linie ist nun folgendes. Juncker Hans von Barth wendete sich nebst einem Vetter zuerst aus Baiern nach Sachsen, und seine Ehegenossin war Sophia Kressin von Kressenstein. Sein Sohn Caspar war beider Rechten Doctor, und Erzstift-Magdeburgischer Kanzler zu Halle, welcher 1553 gestorben, dessen Ehefrau Katharine, Christian Goldhahns zu Leipzig Tochter, 1515 geboren, und 1535 vermählt, 1591 verstorben. Von diesem stammen folgende ab: (1) Karl, den wir vorhin beschrieben haben; (2) Albert, Pfänner zu Halle, der den 14 Oct. 1624 verstorben; (3) Caspar, geboren den 18 Jul. 1540, welcher 1595 Oberbornmeister und Kirchenvorsteher zu U. L. Frauen zu Halle ward, und den 6 Sept. 1598. durch die Pest weggeraffet worden; (4) Moriz, geboren den 30 Mai 1548, so den 5 Dec. 1614 ledig gestorben; (5) Christian,

Beisitzer des kaiserlichen Kammergerichts zu Speier, der 1607 auf dem Reichstage zu Speier verschied; (6) Katharine, so mit Paul Goldstein, V. R. Doctor und Kurfürstl. Brandenb. Hofrahte auch Ass. Scab. zu Halle 1559 vermählet, 1578 aber Witwe geworden, und den 8 Jun. 1597 gestorben. Der zuerst gemeldete Karl hatte folgende Kinder: (a) Karl, so in Kriegsdiensten war; (b) Johann, geboren 1584, ein Rechtsgelehrter und guter Chymiker, lebte vor sich zu Halle, und starb ledig den 4 Aug. 1637; (c) Caspar, der im A. G. L. beschrieben ist; (d) Katharine, 1606 vermählt an Friedr. Hortledern, einen Rechtsgelehrten und Fürstl. Sachsen-Weimarischen Raht; (e) Marie, 1613 vermählt an Martin Jonen, Erbherrn auf Steuden und Stedten. Von dem zulezt gedachten Caspar stammeten (α) Caspar Friederich, Pfänner zu Halle, dessen Ehefrau seit den 2 Merz 1669: Anastasia Sibylla, Hans Nikol von Kabiels auf Schkona Tochter gewesen; (β) Agnese Emerentie, geboren und gestorben 1647; (γ) Margaretha Anastasie, 1649 den 8 April zu Halle geboren, heirahtete Christoph Heinrich von Taschnitz, auf Nieder-Glaucha, Königl. Schwed. Rittmeister; (δ) Katharine Lucrerie, 1651 den 1 Jun. zu Halle geboren. Endlich war Caspar Friedrichs Sohn Johann Friederich, welcher im 21 Jahre den 9 April 1690 gestorben, der lezte seines Geschlechts. Es hat übrigens unsers Karls von Barth auch Herr George Gottfried Küster in seinen Lebensbeschreibungen zu Seidels Bildersamlung, Berlin 1751 folio, beiläufig gedacht, da er S. 187 Spangenbergs Sächsischer Chronik und *Bucelini* Stemmatographiae Part III. gedenket, und anmerket, daß das Schloß Schwarzbach in Baiern der Barthischen Familie gehöret. In *Beemanni* Notit. Acad. Francofurt. wird Karls von Barth auch mit kurzem Meldung gethan.

509. Barth (Caspar von) †.

Von diesem berühmten Kunstrichter handelt das A. G.

G. L. ziemlich umständlich; einiges hat auch der Herr von Dreyhaupt in der Beschr. des Saalkreises II Th. 580. S; umständlicher aber beschreibt ihn der Herr Rector George Gottfried Küster in den Lebensbeschreibungen zu Martin Friedrich Seidels Bildersammlung, Berlin 1751 folio, N. XCII. 187-191 S. wo man auch sein Bildnis und Wapen siehet. Die übrigen von ihm handelnde Skribenten, welche Herr Küster anziehet, sind, außer den Lexicis Freher im *Theatro* p. 1546. Spizel im *Templo honoris* p. 383. Witte in den *Memoriis philosophorum* Dec. VII. p. 420. Jakob Thomasens im Namen der Universität verfertigte Einladungsschrift. Schulz in den 2 diss. *de claris Marchicis* p. 18. Bruckers Ehrentempel der teutschen Gelehrsamkeit, wo ebenfalls auch sein Bildnis ist. Vinholds Progr. de Barthio. Aus Herrn Küstern werde noch einiges nachholen, mit Weglassung des Geschlechtsregisters so bereits (Zahl 508) mitgetheilet worden. Unser Caspar von Barth war 1587 (Herr D. Jöcher und Herr von Dreyhaupt setzen den 22 Junii, Herr Küster aber den 22 Febr.) zu Cüstrin geboren, verlor seinen Vater im 10. Jahre seines Alters 1597, hatte ein fürtreflich Gedächtnis, daß er schon im 9ten Jahre den Terenz hersagen konnte und deswegen unter die frühzeitigen Gelehrten gerechnet wird, besuchte die Schule zu Eisenach und Gotha, und sind Valentin Weinreich und Andreas Wilke unter seinen Lehrern berühmt, Thomas Reines aber, der nachmalige grosse Kunstrichter, war sein Mitschüler. In seinem 12ten Jahre brachte er den ganzen Psalter binnen wenigen Monaten in lateinische Verse, welches er aus fleissiger Lesung der Poeten sonderlich des Prudenz, zu thun vermochte. Bei dieser Gelegenheit hatte er mit seinem 15 jährigen Bruder eine Wette angestellet, weil dieser die institutiones iuris eher wolte auswendig können, als iener die Uebersetzung des Psalters zu Ende gebracht haben würde: allein iener gewann. In folgenden Jahren verfertigte er eine grosse Menge lateinischer Gedichte, davon er

einen Band in seinem 20 Jahre, Iuuenilia Siluarum, sermonum, elegiarum, lyricorum, Witt. 1607, 8. heraus gab. Vier Jahre zuvor schrieb er binnen 24 Stunden eine Diss. von nüzlich anzustellender Lesung lateinischer Skribenten, welche Tom. I. seiner *Aduersar.* stehet, wie auch in *Jo. Mich. Dillherri* Apparatu critico, und unter Taubmanns Schriften. Im J. 1605 besuchte er die Wittenbergische Universität, wo er Taubmannen, Siebern, und Erasmus Schmidten hörete, selbst aber von ihnen als eine Seltenheit der Natur bewundert wurde: wie denn Daums Brief an den Reines, und Taubmanns Brief, dessen Auszug *Crenius* im 5 Theile *Animaduersionum* p. 31 mittheilet, fast zu verstehen geben, daß die Professors manches von ihm gelernet haben. Die lateinische und griechische so wol, als französische und spanische Sprachen, trieb er mit grosser Begierde, übersetzte aus denselbigen eines und das andere, und widmete sich sonderlich der Critik. Hierauf gieng er nach Jena, ferner nach Mainz, Cöln, Heidelberg, Strasburg, Padua, Leiden, Antwerpen, Paris, Mailand und Rom, und in diesen ohngefehr 10 Jahren machte er sich mit den gelehrtesten Männern bekannt: wie er denn unter andern zu Heidelberg in Dionys. Gothofreds Hause, wo er sich die fürtrefliche Bibliothek unter Gruters Beistande zu Nutze machte, und zu Leiden in Johann Meursens Hause gewohnet, zu Antwerpen aber mit zween berühmten Jesuiten vertraulich umgegangen. Nachgehends wehlte er Leipzig zu seinem Aufenthalt, mit dem Vorsaz, in der Stille für sich zu leben, und sich ganz den Musen zu weichen. Die lezten 18 Jahre seines Lebens hatte er seine Wohnung im Paulin, wendete seine Zeit auf Lesung der alten griechischen und lateinischen Schriftsteller, bemühete sich die übele Lesearten zu verbessern, die Gebräuche der Alten zu erläutern, die dunkeln Oerter in ein helles Licht zu setzen und sonderlich die Skribenten der mittlern Zeiten leichter zu machen; war unter seinen Büchern fast vergraben, und sahe sich nach keiner Beförderung um.

Sei-

Seinen Ehestand anbetreffend, heirahtete er 1630 eines Sächsischen Rittmeisters Balthasars von Skolen (oder Skölen) in Beichliz (oder Beuchliz) Tochter Agneſe, mit welcher er doch keine Kinder zeugete. Als dieſe 1643 den 31 December, (wie das Barthiſche Geſchlechtregiſter ausweiſet, nicht 1644, wie Herr Küſter meldet,) zu Halle ſtarb, erwehlete er zur andern Ehegehülfin Margarethen Katharinen, Albrecht von Schladen auf Stasfurt Tochter, mit welcher er ſich den 13 Hornung 1645 vermählete, welche eine Mutter von 4 Kindern ward, wie wir oben (Zahl 508) geſehen haben. Drei Kinder überlebten ihn. Ohnweit Leipzig hatte er das Landgut Selkerhauſen gekauft, und führete alſo zwo Haushaltungen, gieng aber zuweilen aufs Land. Doch erlitte er 1636 einen merklichen Schaden, als dieſes Gut im Feuer aufgieng, welches ihm ſehr wehe that, fürnemlich weil ein Theil ſeiner Papiere und gelehrten Arbeiten verloren gieng: auch fielen der dreiſſigiährige Krieg und die vielen Contributionen ihm ſehr beſchwerlich. Nachdem er nun faſt 30 Jahre in der Stille zugebracht, ſtarb er den 17 September (wie Herr D. Jöcher und Herr von Dreyhaupt ſetzen, Herr Küſter aber den 18) 1658 im 71 Jahre, und zwar an einem Schlagfluß, welcher 7 Jahre zuvor die eine Seite gelähmet hatte. Wegen der vorhingedachten Oerter, die er beſuchte, bemerket Herr von Dreyhaupt noch näher, daß er 1605 nach Wittenberg, hernach nach Jena, 1610 nach Mainz und Cöln am Rhein, 1611 nach Marburg, 1612 nach Heidelberg, 1613 nach Strasburg, 1614 nach Genua und Padua, 1615 nach Leiden in Holland, 1616 nach Antwerpen, Amſterdam und Paris, 1618 nach Mailand und Rom, 1619 nach Baſel und andern Univerſitäten ſich begeben, überhaupt aber Reiſen durch ganz Niederland, Frankreich, Italien, Spanien und Engelland, gethan; es wird auch gedacht, daß er zuweilen als eine Privatperſon ſich zu Halle aufgehalten. Er beſaß eine auſſerordentliche Gelehrſamkeit, verfertigte ſehr viele Schriften, gehöret unter

ter die grössten Kunstrichter in Teutschland; und ist mit Lipsen und Gruteren billig zu vergleichen: weil er, wie iene, es nicht nur in der Critik sehr hoch gebracht, sondern auch viele Bücher geschrieben. Unter diesen werden seine Soliloquia als ein Beweis, daß er sich der Zerstreuung der Welt entzogen, angesehen; seine Aduersaria aber als das weitläuftigste und gelehrteste Werk betrachtet, wiewol noch nicht alles davon gedruckt, sondern ein grosser Theil geschrieben übrig ist. Er hat zwar eine Zeitlang vor seinem Tode eines und das andere von seinen unter Händen habenden Schriften zerrissen: es sind aber doch noch viele Stücke übrig, und Seltenheiten der Büchersäle. Dahin gehören die übrigen 120 Bücher seiner Aduersariorum, welche zu erlangen die Königin Christine von Schweden eine ansehnliche Summe geboten: und Schuesleisch hat einstens im Collegio erwehnet, Barth habe gesagt, wer seine Handschriften hätte, könne gelehrt werden; Schursleisch setzt hinzu, sie wären auf 18000 Gulden geschätzet worden, und einige tausend habe die Königin Christine geboten, s. dessen *Introductionem in notitiam Scriptorum* Part. I. p. 62. Im XI Theile der Teutschen *Act. Eruditorum* findet sich auf der 925 Seite eine Nachricht von seinen ungedruckten Schriften, und wird daselbst angezeiget, daß eine die mit ihm verwandte Einsiedelische) Familie in Sachsen die Aduersaria besitze, wovon zwei Proben in den unschuldigen Nachrichten ehemals mitgetheilet worden. Sie sind aber dem Ansehen nach aus einer Hand in die andere gekommen; wie sie denn in dem Bücherverzeichnisse des ehemaligen Raths Friederich Cahlenus oder Calenus, der 1731 zu Halle gestorben, angeführet worden. Ehemals waren diese Handschriften in unsichere Hände gerahten, wurden aber durch den Weg des Rechtens aus diesem Gefängnis wiederum befreiet, wie aus Wolfs *Conspectu Supellectilis epistolicae et litterariae* p. 129 erhellet. Die Ausgabe aller Barthischen Handschriften hat Boineburg in folgenden Worten gewünschet: „ Optem ex animo,

„animo, eximiae ac diffuſae eruditionis virum illum „reliqua, quae dicit, aduerſariorum volumina vna eum „illis libris edere, quorum ſcribit ſuapte ſe manu com„poſuiſſe plures, quam vt vno, quamlibet bene vali„do, equo vectari vel eo vsque poſſit ipſo biduo, „quod non longe diſtat Halis, ſ. *Struuii Acta literaria* VIII. Faſc. p. 41, wo noch p. 65 geſagt wird, daß die Witwe 300 Thaler gefodert, und dieſer groſſe Mann gewünſchet, es möchte der groſſe Beförderer der Studien Herzog Ernſt von Gotha ſo wol dieſe, als ſeine Commentarios über den *Auguſtinum* de *Ciuitate Dei* an ſich kaufen. In dem Verzeichnis der Bibliothek des Kanzlers von Ludewig finden ſich *Catalogo Manuſcriptorum* n. 281. pag. 64. *Henrici* Monachi Benedictini libri VI. de vita B. *Germani* epiſcopi Altiſſiodorenſis, hexametro verſu ſcripti ante annos 800, in 4, von 1 Alph., dabey folgende Note ſtehet: „Ex impreſſo typis codice hic deſcriptus eſt: „inde tamen commendandus, quod *Caſp. Barthii* ma„nu ſcriptas in margine notas continet. Ein Regiſter ſeiner Schriften ſtehet in Chriſtoph Hendreichs *Pandectis Brandenburgicis* p. 431, woſelbſt auch erzehlet wird, daß Barth ſeine Handſchriften auf 2400 Thaler geſchätzt habe. Daß er unter dem angenommenen Namen *Tarraei Hibii* wieder *Scioppium*, welcher canis criticorum genannt wird, unter dem Titel *Caue canem*, geſchrieben, iſt von vielen, unter andern im I Theile des Burkhartiſchen *Catalogi*, zu Halle 1748, S. 158 gemeldet worden. Sein Gloſſarium latino-barbarum hat der Kanzler von Ludewig in ſeinem III Tomo *Reliquiarum* drucken laſſen, in der Vorrede deſſelben Wiſſenſchaft gerühmet, und eines noch vorhandenen *Commentarii MSC. ad inſtitutiones iuris* erwehnet, welches Werk er des Druckes würdig ſchätzet. Im *Catalogo Bibliothecae Vffenbachianae MSC.* p. 330 ſtehet ein Autographum dieſes Barths, nemlich Corona animae conuerſae, Floſculis gratioſae gratiae diuinae 1627. conſtans 52 meditationibus ſacris, piis admodum et elegantibus. Ein gewiſſer Gelehr-

lehrter in Sachsen, welcher Thomae *Reinesii* Werke nebst seinem Leben herauszugeben Willens gewesen, besitzt ein Exemplar von dieses Mannes *Observationibus*, welches Casp. Barth ehemals gehabt, und mit vielen critischen und philosophischen Anmerkungen versehen hat. Lobsprüche auf ihn stehen in *Magiri Eponomologio critico* p. 107. *Historia Bibliothecae Fabricianae* Part. III. p. 467. *Buchneri Ep.* P. I. p. 224. Nemeiz in den Gedanken über allerhand Materien V. Th. S. 126. nennet ihn monstrum eruditionis. Wie ihn Boineburg geschätzet, ist aus den *Anecdotis Boineburgicis*, oder *Prodromo Leibnitiano*, welchen der selige Gruber herausgegeben, zu ersehen, s. das Register bei dem Wort Barthius. Die ihm gesetzte und in *Stepneri Inscriptionibus Lipsiensibus* n. 289 befindliche Grabschrift ist: „Mortale quod habuit, deposuit „reddendum immortale orbis lumen, saeculi decus „eruditionis compendium CASPARVS BARTHIVS, „in quo natura ac fama quid prodigae possent, ostenderunt. Quem equidem docti doctum, equites inimitabilem omnes stupuerunt, quem denique incertum est vtrum eruditio magis an contemtus vanitatum commendent. Obiit Lipsiae XVIII Sept. A. „O. R. MDCLVIII. peregrinationis vero suae LXXI. Unterdessen sind auch einige nicht allzugünstige Urtheile von ihm gefället worden. Stolle zeigt in seinen Anmerkungen über Heumanns *Conspectum* p. 351 aus Barths Aduersariis, daß er von grossem Gedächtnis und vieler Belesenheit, aber weniger Urtheilungskraft und critischer Scharfsinnigkeit gewesen, und nennet ihn einen gelehrten Charlatan. Arnold giebt im III Th. der Kirchen- und Ketzer-Historie, 580 S. vor, er sey wegen seiner Soliloquiorum als ein Atheist in öffentlichen Predigten ausgerufen worden: dahingegen werden ihm in dem *Programmate Academico*, und anderswo, bessere Zeugnisse gegeben; und in der Rede des von der Lage heisset es auf der 4 Seite: „Quam „generosus in illis et coelestis zelus est! quam intenta et deo ipsi imminens deuotio! quam arduus humana-

„manarum rerum contemtor animus elucet! Huc „eant maligni eius obtrectatores et de pietate ſenſu„que illibatae religionis cognoſcant. Was in *Colomeſii Opuſculis* p. 818, nach der Hamburgiſchen Ausgabe, erzehlet wird, daß Barth ein Frauenzimmer, mit welchem er in allzugroſſer Vertraulichkeit gelebet, in den Rhein habe werfen laſſen, widerleget Morhof *Polyhiſt.* Tom. I. p. 168, wo er ſagt: „Mendacia „multa in illis ſunt, quale illud de *Barthio* horrendum, „qui concubinam ſuam Rheno ſuffocauerit. Ueber ſeinen Stolz klaget Buchner alſo: „De *Barthio* gra„tulor, quod ad amicitiae cultum redierit. Profe„cto eſt mirabile caput, et quem offendas, cum te pla„cere maxime autumes. Ego tamen hominem amo, „colo, veneror, ſi quem alium, ob diuinum ingenium „et incomparabilem eruditionem, quae ſaeculum no„ſtrum praecipue illuſtrat. Und anderswo: Pro „*Heinſii* oratione et *Catonis* diſtichis, quae cum ſumma voluptate, vt tua omnia, legi, ago gratias. Ho„rum exemplum alterum ſuperiore ſeptimana cum li„teris ad dominum *Barthium* miſi. Quaeris, quid„nam reſponſi abſtulerim? accipe et compone fron„tem: daß Junker Caſpar Barthen (ipſe propria ma„nu ſcripſerat) ein Schreiben von etlichen überbracht, „iſt dem Bothen dieſes zum Zeugnis ertheilet. Signat. „Sellershauſen ꝛc. Quae eadem verba proxima hie„me mihi reddita ſunt, quum ad ipſum literas dediſ„ſem. Quaeſo te, mi frater, quid videatur. Nam „ego iudicium ſuſtineo, et illud ſenatorium vſurpo „N. L. Interim non diffiteor, me et amare ſummope„re et admirari. Aber Daum, der ihn in einem 15 jährigen Umgange genauer kennen lernen, entſchuldiget ihn in ſeinen *Epp. ad Reineſium* p. 37. vergl. *Crenii theſaurum libror. philolog. et hiſtoric.* Tom. II. p. 46. Deſſen Worte ſelbſt lauten: „De vita eius diſſoluta „mihi nihil conſtat quidem, et quod maledici tanto „deeſſe viro non potuerint, nihil mirum. Si Italus „quispiam, vel Gallus, vel Anglus tanta valuiſſet le„ctione, qua *Barthius*, innumerabiles, ampliſſimae et

„ſum-

„ſummae ipſi decernerentur laudes. At quia homo „Germanus fuit, et quod caput eſt, Lutheranus, con„temni debuit, vt inutilis. Lutherani enim niſi a re„ligione deficiant, raro plauſu clareſcunt, ad defecto„res ſtatim ſummi viri redduntur, et magnum nanci„ſcuntur nomen. Scimus, quantum religio et natio „claritudini officiant. Imo, ſi dicendum, quod res „eſt, indefeſſum ſtudium et cura publici attulerunt „has obtrectationes *Barthio* et odia: cum enim illud „tempus, cuius erat auariſſimus, quodque alii ſcri„bendis literis fauores hominum conciliantibus, et „adulationibus, atque emendicatis longeque quaeſitis „laudibus impendebant, vt ſe ſuaque claris viris com„mendarent; ſtudiis daret: in amicis parandis, ſcri„bendis epiſtolis et emendicandis laudibus non admo„dum erat ſollicitus, ſimilis Antigenidae tibicini, qui „diſcipulo ſuo magni profectus, ſed parum feliciter „populo ſe adprobanti, cunctis audientibus dixit: „mihi cane et Muſis. Das Allgemeine Gel. Lex. ſagt unter andern, Barth habe im 18 Jahre einen *Commentarium in Virgilium* herausgegeben; und gleich alſo hat es Witte ausgedruckt: iedoch es iſt nur ein *Commentarius* über des *Virgilii Ciris*, nicht über den ganzen *Virgilium*, wie Herr Küſter S. 188 bemerket; und weil ſolcher 1608. herausgekommen, müſte er ihn im 20 oder 21 Jahre ſeines Alters haben drucken laſſen.

510. Barth (Chriſtian von) †.

Man kan hinzufügen, daß er ein Sohn des Kanzlers D. Caſpar Barths zu Halle geweſen, womit die Barthiſche Genealogie (Zahl 508) zu vergleichen; ferner, daß er 1607 verſtorben, wo aber, davon giebt der Herr von Dreyhaupt eine doppelte Nachricht: Denn in der ſehr kurzen Nachricht von ſeinem Leben, im II Th. der Beſchr. des Saalkreiſes S. 580 ſagt er, Barth ſey auf dem Reichstage zu Regenſpurg geſtorben; hingegen in dem Barthiſchen Geſchlechts-Regiſter meldet er, Barth wäre auf dem Reichstage zu

Speier

Speier gestorben. Sonst meldet er auch, Barth habe die Speierischen Kammergerichts Urthel, welche D. Raphael Seyler von Zeit der Stiftung dieses Gerichts an bis 1600 gesammlet, vermehrt, in 5 Bänden oder Theilen, zu Speier und Frankfurt 1602 u. folg. herausgegeben: statt dessen Herr D. Jöcher das Jahr 1604 setzet. Das Werk kommt im *Catalogo Bibl. Ludewigianae* p. 722. num. 5388--5392 und 5393-5397 in folio, zweimal vor, unter dem Titel: „Urtheile und Bescheide des Kaiserl. Kammergerichts, „von 1495 bis 1587, ehemals gesammlet durch Raph. „Seyler, nun aber sehr vermehret durch Christian „Barth. Speier 1604, in 5 Bänden. Seylern führt Herr D. Jöcher unter dem Namen Raphael Seiler an, und sagt, Barth habe Seilers Sammlung 1694 zu Frankfurt in dreien Folianten auflegen lassen: die Zahl 1694 muß 1604 heissen, und das folgende wird heissen sollen: „zu Speier und Frankfurt in fünf „Folianten. Im *Catal. Bibl. Jo. Gottl. Heineccii* wird dieses Werk auf der 22 S. unter Barths Namen angeführet.

511. Barth (Christoph Gottfried).

Scheinet bereits verstorben zu seyn, hat aber herausgegeben: Diss. de recitatione et retractatione veterum, Halae 1701, 4; Diss. de imaginibus veterum, in bibliothecis vel alibi positis, Hal. 1702, 4.

512. Barth (Jeremias).

Joannis Beguini Secreta spagyrica reuelata, sind cum *Jeremiae Barthii* notis, zu Guben 1618 in 8 herfür gekommen.

513. Barth (Johann Christian).

War aus Halle gebürtig, wo sein Vater E. E. Rahts Hausvoigt auf dem Rahthause, und ein Spurius aus der Barthischen Familie gewesen. Er ward Pfarrer zu Teicha, eine Meile von Halle, und verschied 1734. Der Herr von Dreyhaupt angez. Orts S. 580 meldet weiter nichts. Ich setze demnach noch, daß er

ohne Zweifel derjenige Johann Christian Barth sey, der als Verfasser und Antwortender unter Paul Antons Vorsitze zu Halle 1706 eine diss. de genuino principio actionum christianarum, in 4 gedruckt, gehalten; welche nachgehends als eine Abhandlung mit folgender Aufschrift ans Licht getreten: *Jo. Christiani Barth* tractatus theologico-moralis de genuino principio actionum christianarum, olim sub praesidio *Pauli Antonii* ventilatus, nunc cum augmentis editus, Halae 1719, 4.

514. Barth (Johann Conrad).

Von ihm hat man: Wiedererobertes Ofen zu einem Panier zu Odenburg aufgerichtet, Regenspurg 1686 in 4.

515. Bastineller (Andreas).

Beider Rechten Doctor, königl. Preussischer Kriegesraht, Oberburgermeister und Pfänner zu Halle, war daselbst den 11 Merz 1650 geboren, besuchte das Gymnasium zu Halle, studirete nachgehends zu Jena, wo er 1672 de dominio in genere ac in specie, cum primis vero imperio, unter Valentin Velthems Beistande disputirte, nachher zu Altdorf, wo er 1675 nach vorgängiger Inaugural-Dissertation sine praeside, de denunciationibus, ciuili, canonica et euangelica, Doctor der Rechten ward. Hierauf gieng er in sein Vaterland zurück, übte die Rechte mit vielem Ruhme aus, ward darauf Kämmerei-Aufseher, 1683. Achtmann bei der Kirche zu U. L. Frauen, gab aber dieses Amt auf, weil er aus dem Kirchspiele zog, und ward dagegen 1699 Achtmann an der Ulrichskirche, folgends kurfürstl. Brandenburgischer Raht und Kriegscommissar, 1697 Rahtsmeister, 1719 Kriegesraht und Oberburgemeister, und starb den 20 Merz 1724. (s. von Dreyhaupt Beschr. des Saalkreises II Th. S. 581, welcher auch das Geschlechtsregister liefert, und noch von dem lebenden Herrn Gebhard Christian Bastineller, und von den Herren Johann Andreas, und Johann Friederich, auch Bastinellern, han-

delt

delt.) Das Bastinellerische Geschlechtsregister ist dieses. (I) Johann Bastineller war aus dem 1613 untergegangenen Flecken Plürs in Graubündten gebürtig, wohnete aber zu Häynhofen an der Schmutter bei Augspurg. (II) Sein Sohn Andreas war fürstl. Magdeburgischer Hofbader und Bornmeister, geboren 1582, gestorben den 2 Sept. 1666. Dessen erste Ehefrau war Magdalene, Conrad Kühlmuß zu Leipzig Witwe, welche er 1614 heirahtete, aber den 22 Jenner 1648 durch den Tod verlor. Die andere war Katharine, Hanz Tänzers zu Olsniz Tochter, welche er den 19 Herbstmonats 1648 ehelichte, die aber allererst den 23 Octobers 1712 im 92 Jahre verschied. Die Kinder dieses Andreas waren nachstehende: (1) Andreas, B. R. D. welcher in diesem Abschnitt beschrieben worden, (2) Magdalene, so 1652 gestorben, (3) Johann Christoph, ein Bader zu Halle, geboren den 15 Sept. 1654. gestorben den 27 Jun. 1682. (III) Der zulezt gedachte Andreas, der jüngere, hatte zur Ehefrau Barbaren Dorotheen, D. Adam Sam. Freysteins, auf Zschornau, Vicekanzlers zu Weissenfels Tochter, welche den 29 Wintermonats 1663 zu Leipzig geboren, den 16 Herbstmonats 1679 an ihn vermählet worden, und den 7 Hornungs 1712 gestorben. Seine Kinder sind: (a) Dorothee Sophie, 1681 gebören und gestorben. (b) Johann Friederich, B. R. D. königl. Poln. und kurf. Sächs. Hofraht und Burgemeister zu Leipzig, geboren den 6 Jul. 1682, welcher 3 Ehegenossinnen gehabt. Die Erste war Christiane Elisabeth, Johann Christ. Grafs Handelsmannes in Leipzig Tochter, geboren den 4 Herbstmonats 1697, vermählt den 4 Herbstmon. 1713, verstorben den 31 Christmonats 1715. Die Zweite Ehegenossin war Magdalene Sophie, Johann Christoph Müldeners, kön. Poln. und kurf. Sächs. Hofrahts zu Dresden, Tochter, geboren den 20 Jun. 1701, vermählt den 3 Jenners 1720, gestorben den 13 Dec. 1720. Die Dritte war Friederike Caroline, D. Adrian Stegers, kaiserl.

Rahts, kön. Poln. Hofrahts und Burgemeisters zu Leipzig, Tochter, vermählt den 18 Nov. 1729, gestorben den 22 Sept. 1749. Seine Nachkommen aber sind: α) Andreas Friederich, kön. Poln. und kurf. Sächs. Kammersecretär zu Dresden, geboren den 4 Jun. 1714, β) Dorothee Christiane, geboren den 21 Dec. 1715, gestorben den 23 Dec. 1717, γ) Johann Friederich, geboren den 1 Dec. 1720, gestorben den 8 Dec. d. Jahres. (c) Elisabeth Charlotte, gebore:t den 24 Nov. 1684, vermählt 1704 an Herrn D. Christ. Otto Mylius, Rahtsmeister und Syndikus zu Halle, nachgehends kön. Preuß. Geh. Raht und Generalauditeur, welche den 24 Jun. 1726 gestorben. (d) Johann Andreas, kön. Poln. und kurf. Sächs. Rentmeister zu Merseburg, geboren den 30 Mai 1687. Dessen Ehegenossin ist Anne Sophie, Hans Ernst Sperlings auf Anrode, kön. Preuß. Hauptmanns, Tochter, die er den 12 Mai 1722 geheirahtet. Seine Kinder sind: α) Friedrich Andreas, kön. Preuß. Regimentsquartiermeister unter dem Nassauischen Dragoner-Regimente, geboren den 1 Merz 1723, β) Karl Johann, der Arzneikunst Beflissener, geboren den 8 Jenners 1725, gestorben zu Leipzig den 20 Nov. 1742, γ) Auguste Christiane, geboren den 5 Jul. 1727, gestorben den 24 Hornungs 1739. (e) Gebhard Christian, kön. Poln. Hofraht und Prof. der Rechte zu Wittenberg, geboren den 15 Mai 1689, dessen Leben im Dreyhauptischen Werke zu finden. Seine Ehegenossin ist Christiane Louise, Gottlob Friederich Nesters, auf Hohenegg, kön. Poln. Amtmanns zu Stollberg, Tochter, geboren den 16 Hornungs 1703, verheirahtet den 15 Hornungs 1720. Seine Kinder sind: α) Gebhard Friederich, kön. Preuß. Referendar bei dem Tribunal zu Berlin, geboren den 29 Augustm. 1727, β) Karl Gottlob, der Gottesgelahrheit Beflissener, geboren den 25 Jenn. 1730, γ) Heinrich Ludewig, der Rechte Beflissener, geboren den 24 Aug. 1731, δ) Wilhelmine Karoline, geb. den 24 Jun. 1736, ε) Christiane

Frie-

Friederike, ζ) Karoline Louise, η) Christian Adolph, welche drei leztere iung verstorben. χ) Auguste Dorothee, geboren den 10 Apr. 1691, heirahtete den 15 Sept. 1711. Polyk. Leysern, Superint. und Past. S. Maximi zu Merseburg. (g) Johanne Sophie, geboren den 14 Aug. 1692, vermählt den 9 Merz 1713 an Andr. Friedr. von Pawlowsky, kön. Preuß. Geh. und Land-Raht im Saalkreise. (h) Katharine Salome, geb. 30 Nov. 1693, vermählt den 14 Febr. 1715 an Johann Gottlieb Alberti, B. R. D., fürstl. Sächs. Weimar. Hof- und Kammerraht, starb den 6 Jenner 1746. (i) Christiane Rosine, geboren den 4 Jun. 1696, vermählt den 7 Oct. 1726 an D. Christ. Otto Mylius, kön. Preuß. Geh. Raht und General-Auditeur. (k) Johann August, der Gottesgelahrheit Beflissener, geboren den 6 Oct. 1697, starb den 13 Febr. 1743. (l) Karl Gottfried, kön. Preuß. Kriegsraht und Direct. des Lagerhauses zu Berlin, geboren den 27 Jenners 1703. (m) Marie Louise, geboren den 10 Aug. 1705, verheirahtet an den kön. Preuß. Stallmeister von Eckart zu Berlin. (n) Christiane Magdalene, und (o) Heinrich Gottlieb, welche beide iung verstorben. (IV) Oben angeführter Johann Christoph Bastineller, des Andreas Bruder, zeugte mit Susanne Müllerin: α) Katharinen Magdalenen, geb. den 1 Jun. 1678, verheirahtet an N. Taubert, Jur. Pract. zu Hanau, β) Johann Christophen, geboren und gestorben 1680, γ) Susannen Dorotheen, geboren den 28 Jenn. 1682, verheirahtet den 24 Febr. 1724 an Sam. Christian Haken, B. R. Licentiaten, und verstorben den 22 Febr. 1729.

516. Bavarus (Conrad). †.

Man kann noch anmerken, daß er zweimal, nemlich 1611 und 1635 der Universität Leipzig Rector gewesen; und zu Halle mit folgender Grabschrift beerdiget worden: „Quicquid hoc est Viri Clarissimi et „Excellentissimi Dn. M. *Conradi Bauari*, Hallens. „Saxon.

„Saxon. publici Linguae vtriusque ac Historiar. in „Acad. Lipſ. Profeſſoris, Maioris Principum Collegii, „Philoſophicae Facultatis atque laudatiſſimae Academiae Senioris et Decemuiri, in Patria ſua, nocte „diem Conradi ſequuta A. Chriſti quidem M.DC.XLIII „mort. aetatis 72 hoc monumentum ponendum „curauit Regina Margaretha multo moeſtiſſima eius„dem Vidua. (ſ. von Dreyhaupts Beſchr. des Saalkreiſes II Th. S. 582.)

517. Bauſe (Gottlieb Sigismund).

War des gleich folgenden (Zahl 518) Joachim Reinholds Sohn, ſtudirete zu Jena, wo er auch Doctor der Rechten wurde, zu Halle aber übte er die Rechte aus, und fiel den 19 Merz 1700 zu Halle in den Schlosgraben der Morizburg, und blieb todt. Man hat von ihm: Diſſ. de libertate ſtatuum imperii, Jenae 1688; und diſſ. inaugur. de potęſtate alienandi bona imperii, ib. 1695, beide unter Nik. Chr. Lynkers Vorſitze gehalten. (von Dreyhaupt Beſchr. des Saalkreiſes II Th. 584 S.) Das Bauſſiſche Geſchlechtsregiſter iſt in ebendemſelbigen Werke ſehr weitläuftig zu finden, welches wir iezt vorbei laſſen.

518. Bauſe (Joachim Reinhold).

Geboren den 16 Dec. 1624, war beider Rechten Doctor und Dom-Syndikus zu Magdeburg, auch Senior Capituli SS. Petri et Pauli, und ſtarb 1669. Seine Inaugural-Diſſertation, de momento temporis, hielt er 1660 zu Helmſtädt unter George Werners Vorſitze. (von Dreyhaupt daſ. II Th. S. 584.) Der Herr von Dreyhaupt nennet ihn Johann Reinhold; allein vermöge des Geſchlechtsregiſters hieß er Joachim Reinhold. Sein Vater war Andreas, Wortthalter und Pfänner zu Halle, geboren den 14 Sept. 1587, geſtorben den 9 Sept. 1626 an der Peſt; ſeine Mutter Regine, M. Wolf Pragers, Amtſchöſſers auf dem Petersberge, Tochter, ſtarb den 1 Mai 1637 an der Peſt. Sein Grosvater Sigismund war zu Halle Rahtmann und Pfänner, und um 1590 Thals-

vor-

vorsteher. Sein Eltervater Joachim, Rahtmann und Pfänner zu Halle, starb den 15 Aug. 1580. Sein Ureltervater Hermann war Oberbornmeister allda, und starb 1504. Unsers Joachim Reinholds Ehefrau, Marie Elisabeth, war Matth. Unzers, D. der Medic. und Stadt-Physikus zu Halle Tochter, verheirahtet den 25 Merz 1647, verstorben 1669. von seinen Kindern bemerken wir nur die Söhne; und diese sind: Johann Reinhold, der Rechte Beflissener und Advocat, geboren den 20 Febr. 1650, ledig gestorben den 3 Sept. 1707; Karl Andreas, geboren den 1 Sept. 1653, welcher iung verstorben; Joachim Andreas, Oberbornmeister, Achtmann zu U. L. Frauen und Pfänner zu Halle, geboren den 26 Aug. 1661, gestorben den 7 Nov. 1738; Gottlieb Sigismund (Zahl 517); Karl Gotthilf, Bornmeister und Pfänner zu Halle, geboren 1665, gestorben den 25 Jenners 1741. Unter den ältesten Vorfahren war unter andern D. Paul Busse, Probst zu S. Moriz zu Halle, welcher 1748 den Tod gesehen: die übrigen können im Geschlechtsregister nachgeschlagen werden. Das Wapen derer Bausen kann man ebendaselbst unter den übrigen Wapen auf der 26 Tafel antreffen.

519. Berger (Johann Heinrich von). †.

Folgendes wollen wir dem A. G. L. annoch beifügen. Der Herr von Dreyhaupt beschreibt ihn auch im II Th. S. 585. Sein Vater Valentin, von dem das A. G. L. nachzusehen, hatte zur Ehe Margarethen Katharinen, M. Aug. Faschens Archidiakons zu Arnstadt Tochter, seit 1675, welche 1695 zu Wittenberg starb. Der Grosvater ist Johann Berger, Burgemeister zu Ordruf, gewesen, welcher Marthen Wagnerin zur Ehe gehabt, deren Grosmutter Philipp Melanchthons Schwester gewesen. Unsers Bergers Schriften sind vollständiger: (1) Die Kursächsische Proceß-Ordnung, die er 1699 auf königlichen Befehl abgefasset. (2) Annotationes in *Lancelloti* institutiones iuris canonici, ad easque C. *Ziegleri* animaduer-

siones, Witt. 1710, 4. (3) Oeconomia iuris ad vsum hodiernum adcommodati, adcurante Christoph. Henr. *Bergero*, Lipſ. 1712, 4. (4) Collationes cathedrariae, welche bei Pagenstechers tr. de praescriptione feudi ecclesiastici stehen. (5) Electa processus executiui, possessorii, prouocatorii, et matrimonialis: cum disquisitione, quousque actori reoue in foro electorali Saxonico liceat deferre iusiurandum, Lipſ. 1705. 4. (6) Electa disceptationum forensium, wie auch Supplementa ad Electa disceptationum forensium, secundum ordinem processus electoralem Saxonicum, welche dem 2 Theile nach zu Leipzig 1709 in 4 geliefert worden. (7) Resolutiones LL. obstantium, quae in compendio Lauterbachiano expromuntur, ed. 2. Witt. 1699. 8. (8) Responsa, ex omni iure, quo in primis Germania vtitur, reperita, Lipſ. 1708. fol. (9) Dissertationum iuris selectarum volumen, Lipſ. 1707, 4, darinnen folgende Abhandlungen enthalten sind: 1. diss. inaug. de distrahendi pignoris iure, 1682; 2. dissert. 3 de iurisprudentiae romanae praecognitis; 3. decas singularum quaestionum; 4. ad pandectarum Lib. 1. et 2. exercitationes duae; 5. de quasi delictis; 6. de differentiis iuris personarum et rerum, itemque in re et ad rem; 7. Justinianus ad prooem. Instit. enucleatus, atque vindicatus; 8. de vsuris; 9. de necessitate curatoris in actis mulierum; 10. de leuis notae macula, 1686; 11. de fontibus adiectarum qualitatum, 1687; 12. de iuribus interdicti Saluiani; 13. de renunciatione iurium; 14. de iure rerum pertinentium; 15. de priuilegiis aegrotorum; 16. de transmissione hereditatis, 1688; 17. positiones iuris; 18. positiones iuris; 19. de iure ex pacto vendendi, si vendatur, 1689; 20. de iure primae licitationis, 1691; 21. de priuilegiis militum circa testamenta; 22. conclusiones forenses; 23. de potestate personae publicae in se ipsam; 24. de iure venandi feras, 1692; 25. de reformatione diuisionis extraiudicialis ex causa modicae laesionis; 26. de auctore rixae; 27. de legitima mariti; 28. de muliere teste; 29. de foro

rerum

rerum ſingulari; 30. de fructibus ac impenſis, quoad bonae malaeque fidei poſſeſſorem; 31. de dominio litis, 1696; 32. de omiſſione hereditatis; 33. de articulis eliſiuis; 34. de natura dominii, quod liberis competit in bonis parentum; 35. memoriale tripartitum imperii R. G. ſtatus, iuris, iudicii, per indicem; 36. de fide vaſallitica, 1699; 37. de priuilegiis, iis maxime, quibus renunciari non poteſt, 1700; 38. de ſententia tacite alternatiua; 39. de donatione principis; 40. de praecipuis electorum praerogatiuis; 41. de nexu iurisiurandi, quo fidelitas et ſubiectio continentur; 42. de iure et aequitate cap. vlt. de praeſcription.; 43. de modis declinandi recognitionem et diffeſſionem inſtrumentorum, 1701; 44. de vacuo; 45. de gradu legitime tribuendo, 1702; 46. de aeſtimatione maxima, eademque in contractibus rerum fungibilium ex tempore morae praeſtanda, 1703; 47. de liberalitate neceſſaria, ſiue de donationibus ad quas iure obligamur, 1704; 48. de poſſeſſione vxori inprimis ſaxonicae in bonis mariti competente; 49. de matrimonio illuſtrium; 50. de ceſſione priuilegii fiſcalis. Ferner noch einzelne Diſſertationes, als: (10) quousque actori reoue etc. ſo vorhin bei ſeinen electis proceſſus executiui angeführet worden, und vorher 1702 herausgekommen. (11) de vſu actionum, 1704. (12) de vſu actionum poenalium, 1705. (13) de iudiciariis cancellariarum praerogatiuis, 1708. (14) de matrimonio compriuignorum, recuſa 1708. (15) de diſcrimine bonorum vxoris, 1709. (16) de maturanda dominii probatione per vſucapionem. (17) de exceptione non numeratae pecuniae aduerſus cambium. (18) de exordio proprietatis, ſeu origine dominii. (19) de herede in re incerta inſtituto. (20) de ſelectis fideicommiſſorum capitibus, 1710. (21) Vindiciae priuilegiorum ordini militari ex iure romano competentium. (22) de his, quae circa praeſcriptionem moratoriam falſo traduntur, 1711. (23) de contrauindicatione, 1718. (24) de reſtitutione in integrum ob reuerentiam denegata, 1694. (25) de iure mutuum

furdorumque circa feuda, 1696. Wie auch noch (26) Electa iurisprudentiae criminalis, Lipſ. 1706, 4. und Supplementa ad electa iurisprudentiae criminalis, Pars I. 1707, Pars II. 1708, in 4. (27) *Marcelli Calae* de articulandi et probandi modo, item de priuilegiis variandi et eligendi forum, tractatus, cura *Jo. Henr. Bergeri*, Francof. 1693, 4. (28) de logomachiis in iure, Witt. 1707. 4. (29) 2 Orationes, quarum altera expenditur: Sciatne, an opinetur ICtus? altera praeceps iuris addiſcendi ſtudium improbatur, etc. ſo bei der Comm. de vſu actionum nach der Leipz. Ausgabe von 1706 in 4. ſtehen; und noch andere kleine Schriften, die den übrigen zum Theil angehänget ſind.

520. Berndes (Johann Franz).

Beider Rechten Doctor, kön. Preuſſ. geheimer Regierungs- Kriegs- und Domainen- und Conſiſtorial-Raht, wie auch aduocatus fiſci des Herzogtums Magdeburg, Senior des Scabinats, Schultheis und Salzgräf zu Halle, war zu Wolfenbüttel, wo ſein Vater Conſiſtorial-Secretär geweſen, geboren, ſtudirete zu Halle, diſputirete im September 1703 unter Sam. Stryken de negotiis capitulatione caeſar. annullatis, ward 1705 beider Rechten Doctor, und darauf dem Schultheiſſen und Magdeburgiſchen Advocato Fiſci Licentiaten König, mit dem Titel eines königlichen Rahts, beigeordnet, welchem er nach deſſen 1709 erfolgtem Abſterben völlig im Amte folgete. Als darauf 1716 die Berggerichte mit dem Schöppenſtule verbunden wurden, ward er zugleich Senior des Schöppenſtuls, und erhielt den Titel eines königl. Hofrahts, nachgehends ward er Magdeburgiſcher Regierungsraht, und 1722 bei der Vereinbarung der Thalgerichte mit dem Schöppenſtule Salzgräf und zugleich Magdeburgiſcher Krieges- und Domainen-Raht, auch in ſolcher Qvalität vorſitzender und dirigirender Raht in der Salz- und Bergwerks-Deputation zu Halle, folgends erhielt er den Titel eines königl. Geheimen-

rahts,

rahts, und starb den 15 Aug. 1731 zu Berlin. Er ist in vielen königlichen Geschäften und Commissionen, sonderlich 1730 als subbelegirter kaiserlicher Commissarius zwischen dem Domprobst und der Neustadt Hildesheim, gebraucht worden, die er glüklich zu Ende gebracht. Seine Erste Ehegattin war Anne Sophie, Johann Bodo Bethmanns, kurf. Brandenb. Kammersecretärs, Tochter, Johann Katschens, Doctors der Med. und Phys. zu Halle, Witwe. Die Zweite Ehegattin war Juliane Margarethe, Conrad Wilhelm Thulmeiers, kön. Preuß. Geheimenrahts und Regierungs-Directors zu Minden, Tochter, geboren den 2 Jenners 1686, verehelicht den 18 Heumonats 1710, und verstorben den 14 Christmonats 1742. Diese hat ihm geboren: (1) Henrietten Marien Magdalenen, geboren den 12 April 1711, gestorben den 24 April 1726. (2) Herrn Johann Friederich Wilhelm, kön. Preuß. Obergerichtsraht in der Ukermark, und dirigirenden Burgemeister und Stadtrichter zu Prenzlow, geboren den 18 Jun. 1712, verehelicht anfänglich 1734 mit Sophien Henrietten Marien, Heinrichs von der Hellen, kön. Preuß. Regierungsraths und Protonotars bei der Mindischen Regierung, Tochter; und nach deren Tode mit Annen Eleonoren, Gottfried Olears, Predigers zu Spickendorf, Tochter. (3) Wilhelminen Sophien Friederiken, geboren den 24 Aug. 1713, vermählt 1732 mit Herrn Friederich Wilhelm von Scharden kön. Preuß. Regierungsraht, Assessor des Schöppenstuls, Rahtsmeister und Pfälzer-Colonie-Richter zu Halle, welche den 1 Jenners 1734 gestorben. s. Herrn von Dreyhaupt Beschreibung des Saalkreises II Th. 586 Seite.

521. Bertram (Caspar).

Diesen muß man von dem im A. G. L. gleichnamigen unterscheiden. Er war B. R. Licentiat, E. E. Rahts Worthalter und Pfänner zu Halle, geboren den 23 Brachmonats zu Zeiz, alwo sein Vater D. Sixt

Ber-

Bertram damals als Pfarrer an der Nikolauskirche stunde. Er besuchte das Gymnasium zu Halle unter seinem Schwager dem Conrector Lipen und dem Rector Berger, zog 1663 nach Jena, und trieb die Weltweisheit, so er zu Wittenberg, wohin er sich 1665 begab, fortsetzte, wo er auch 1666 die Magisterehre annahm. Hierauf gieng er nach Leipzig, befliß sich der Rechte, blieb 3 Jahre daselbst, und that folgends eine Reise ins Reich, auf welcher er zu Strasburg nach gehaltener Inaugural-Dissertation de patre donatore am 15 Herbstmonats 1671 Licentiat der Rechte geworden. Alsdann kam er nach Halle zurück, trieb die Praxin, ward als Worthalter in den Rahtsstul erwehlet, und starb den 1 Brachmonats 1677 an der Cardialgia. s. von Dreyhaupts Beschr. des Saalkreises II Th. 586 S. Aus dem Geschlechtsregister ist noch zu merken, daß sein Grosvater Nicolaus geheissen, von welchem das A. G. L. handelt, sein Eltervater aber Peter, ein gräfl. Barbischer Richter im Amte Gros-Mühlingen. Seine Ehefrau war Dorothee Elisabeth, D. Georg Hagens, Scabinats-Assessors, Tochter, und Christian Leysers, D. der Theol. und Superint. zu Sangerhausen, Witwe, die mit ihm den 5 Aug. 1673 vermählet worden; und diese gebahr ihm, ausser 4 Söhnen, welche in der Jugend starben, eine Tochter Anne Elisabeth, geboren den 2 Hornungs 1674, vermählt den 7 Nov. 1702 an Burchard Gotth. Struven, B. R. D. und Prof. der Hist. zu Jena, welche den 30 Merz 1706 wieder verstorben ist.

522. Bertram (Conrad).

B. R. Licentiat, Rahtsmeister und Pfänner zu Halle, geboren den 5 Mai 1645 zu Zeiz, des vorhergehenden (Zahl 521) Bruder, besuchte mit demselben das Gymnasium zu Halle, und zog mit ihm auf die hohe Schule nach Jena, wo er Struven, Bachmannen und Schrötern hörete, auch 1667 im Hornung unter dem leztern de inculpata tutela disputirete.

Im

Im J. 1668 begab er sich benebst seinem Bruder nach Wittenberg, um sonderlich Caspar Zieglern zu hören, und kehrete nach Halle zurück, allwo er sich unter D. Rittern auf die iuristische Uebung legte. Im J. 1671. disputirete er unter Bechmannen zu Jena, zur Erhaltung der Licentiatur, de solemnitatum, quae iure communi ad testamenti factionem requiruntur, remissione et intentione. 1699 wehlete man ihn als Wortthalter in den Raht zu Halle, 1711 wurde er Rahtsmeister, nachdem er schon von 1692 an Vorsteher der Ulrichskirche gewesen, welches Amt er aber bei Erhaltung des Consulats wieder niederlegte. Er starb den 30 Jenn. 1722 am Blasenstein ohne Kinder. s. von Dreyhaupts Beschr. des Saalkreises II Th. 586 S. Seine Ehefrau hieß Dorothee Elisabeth, eine Tochter Johann Jakob Heinrichs, F. Magdeb. Kammermeisters, so den 2 Dec. 1673 an ihn verheirahtet worden, und den 13 Jun. 1724 verstorben. Seine Kinder waren Johann Conrad, geboren und gestorben den 15 Aug. 1674, und Anna Maria, geboren den 22 Sept. 1675, gestorben den 5 Merz 1682.

523. Bertram (Jakob).

Hat herausgegeben: Das Lamm Gottes, das der Welt Sünde trägt, in 7 Passionspredigten, Lüneburg 1679 in 12.

524. Bertram (Nikolaus). †

Zur fernern Nachricht dienet, daß sein Vater Peter gräfl. Barbischer Richter im Amte Gros-Mühlingen gewesen. Ehe er nach Eisleben gekommen, ist er Pfarrer zu Klein-Mühlingen gewesen. Er starb 1619 den 7 April, 86 Jahre alt. Unter seinen Leichenpredigten ist eine auf Josten Grafen zu Barbi und Mühlingen, gedruckt 1610 in 4 zu Magdeburg.

525. Bertram (Sixt).

Das A. G. L. gedenket seiner nur beigängig unter dem Gottesgelehrten Caspar Bertram, und meldet nur, daß er dieses Mannes älterer Bruder gewesen,

als

als Pastor an der Ulrichskirche zu Halle 1671 den 11 Decemb. gestorben, und eine Predigt von Glocken wie auch disp. de ὑπερυψωσει carnis Christi hinterlassen. Eine nähere Beschreibung aus dem Dreyhauptischen Werke II Th. 586 u. f. S. ist diese. Er war zu Naumburg den 1 Dec. 1609 geboren. Der Vater war Caspar, ein M., Oberpfarrer und Scholarch zu Naumburg, welcher den 25 Jan. 1647 starb; und seine Mutter Anne, Conrad Siegfrieds, Pfarrers zu Grossensalza, Tochter, so 1618 verstorben. Der Grosvater Peter ist oben (Zahl 521) erwehnet worden. Sein Geschwister waren Caspar, der Gottesgelehrte, von dem das A. G. L. redet; Conrad, Pfarrer zu S. Moriz in Naumburg; Peter, Pfarrer zu Laussig; Regine, welche an den L. Duderstadt, Superintendenten zu Freiburg, verheirahtet worden. Unser Sixt besuchte erstlich die Schule in seiner Vaterstadt, hernach 3 Jahre lang die zu Brandenburg, ferner 3 Jahr das Gymnasium zu Stettin? betrat 1626 die hohe Schule zu Frankfurt an der Oder, und gieng von hier wegen einbrechenden Krieges nach Jena, wo er sich 5 Jahre lang auf die Weltweisheit und Gottesgelahrheit legte, öfters disputirte, und 1631 Magister wurde, auch selbiges Jahr sich nach Leipzig begab, und daselbst einige Zeit besonders lehrete. Man machte ihn 1632 zum Conrector zu Naumburg, zu dergleichen Stelle er auch in diesem Jahre den Ruf nach Stargard bekam: doch blieb er zu Naumburg, und erhielt 1635 das Rectorat. Das Dom-Kapitel zu Zeiz berief ihn 1639 zum Pfarrer der Nikolskirche: aber 1647 begehrete man ihn zum Pfarrer der Ulrichskirche und Scholarchen nach Halle, welches Amt er in die 25 Jahre mit aller Sorgfalt verwaltet. Im J. 1650 hielt er unter Scharfens Beistande seine Inaugural-Dissertation de ὑπερυψωσει seu maiestate carnis Jesu Christi, und ward folglich Doctor der Theologie; wornach er 1671 den 12 Christmon. eben bei Antrit des 63 oder Stiftsjahres verschied. (Das

A. G. L.

A. G. L. setzt, er sei den 11 Dec. gestorben.) Seine Ehegenossin war Anne Margarethe, Peter Krausens, D. der Arzneiwissenschaft, Phys. und Burgermeisters zu Naumburg, Tochter, geboren 1607, vermählt 1635 den 21 Jul., gestorben den 9 Sept. 1679. Seine Kinder waren: 1) Johann, geb. 1636, gestorben 1653; 2) Sixt, geb. 1640, gestorben 1669 zu Hamburg; 3) Peter, geb. und gestorben 1646; 4) Margarethe, geb. 1642, gest. 1643; 4) Caspar, von dem ich oben (Zahl 521) geredet; 5) Conrad, von welchem auch oben (Zahl 522) ein mehreres; 6) Anna Barbara, geb. den 12 Oct. 1639, verheirahtet an M. Martin Lipen, Conrector zu Halle, verstorben den 12 Oct. 1675 zu Stettin; 6) Anna Regina, welche Peter Schernbeck auf Ferchland, ein Jurist, ehelichte; 7) Anne Margarethe, die den 17 Nov. 1668 an M. Joh. Andr. Schäfern, Diak. an der Ulrichskirche in Halle, verheirahtet wurde, und den 22 Oct. 1724 verstarb.

526. Bieck (Christian). †

Bei dem Herrn D. Jöcher stehet: „ein Leipziger, „wurde Professor zu Stettin, und Weissenfels, hernach aber Stadt-Syndikus zu Hall, ein vortrefli„cher Ana- und Epigrammatist, starb 1706, 15 Jan. „und schrieb: Poetisches Passions-Memorial; de pi„leo; ingleichen viele Inscriptiones. Aus dem Dreyhauptischen Werke II Th. 587 S. ersiehet man, daß er auch Biccius genennet werde, zu Leipzig und Frankfurt studiret habe, 1674 nach Stettin, dann nach Weissenfels, endlich 1681 nach Halle gekommen. Seine Schriften sind nach einem vollständigern Verzeichnisse: Dissertatio de confinatione, von der Bannung in Zehenden, unter Stryks Vorsitze, Francof. 1672; Dissert. de pileo, Weissenfels. 1680; Poetisches Passions-Memorial aus des Spaniers Aloysii Juglaris Poesien übersetzt; Huldigungsrede bei der Erblands-Huldigung Kurfürstens Friederich Wilhelms zu Brandenburg zu Halle, 1681; Oratio de

tri-

tribus requisitis magistri studiorum et morum, bei Einführung des Rectors Jänichens in das Gymnasium zu Halle, 1705; viele Inscriptiones, Epigrammata und Anagrammata, in welchen leztern er sonderlich glüklich gewesen, und auf den König Ludewig XIV in Frankreich ein Anagramma aus den Worten des Psalms: Ein Mann nach dem Herzen Gottes; verfertiget, davor er mit einer kostbaren goldenen Kette nebst anhangendem königlichen Bildnis beschenket worden. Wegen des Geschlechts kann man noch dieses merken. Sein Vater war Melchior, ein Kaufmann zu Leipzig, der 1660 gestorben; seine Mutter Anne Sophie, Christoph Grunewalds Kaufmanns zu Leipzig Tochter und Heinrich Scherls Witwe, geboren 1613, verheirahtet den 15 Nov. 1638, verstorben den 15 Merz 1701. Sein Grosvater Zacharias, Rector zu Bauzen, erlitte 1607 grossen Brandschaden, und starb 1615; und die Grosmutter Christine war Johann Peucers Rahtsherrn zu Bauzen Tochter. Sein Eltervater Nikolaus war ein Handelsmann zu Bauzen; und die Eltermutter Katharine war Urb. Fleischers eines dasigen Kaufmanns Tochter. Sein Ureltervater Erasmus, geboren zu Moscau in der Lausiz, war auch zu Bauzen Handelsmann. Unser Christian hatte, ausser der Schwester, folgende Brüder: Johann Zacharias, kön. Preuß. Regierungssecretär und Pfänner zu Halle, geb. den 2 Mai 1640, gestorben den 6 Aug. 1717; Caspar Melchior, fürstl. Sächs. Amtschreiber zu Weissenfels; Emanuel, gestorben den 12 Merz 1700; Christoph Heinrich Stadtschreiber zu Mannsfeld und Justitiar zu Leimbach. Unser Christian hatte seine erste Frau noch kein Jahr, die andere starb noch als Braut, die dritte heirahtete er 1682, und diese ist 1737 gestorben.

527. Bieck (George). †.

Dieser ist der *Georgius Biccius* nach dem Allg. G. L. Man merke noch, daß er des Bauzenschen Rectors Zacharias Biecks Sohn, und folglich Melchiors Bru-

Bruder (Zahl 526) gewesen; daß seine Ehefrau Sara Kollöfflin, aus Strasburg bürtig, geheissen; und daß er 1657 verstorben sey. Der Herr von Dreyhaupt nennet ihn in dem Geschlechtsregister Gregorius, und das wird auch wol richtiger seyn, als wann Sr. Hochehrw. der Herr D. Jöcher ihn George nennen, wie auch im Ludewigischen Catalogo geschehen ist. Doch kann ich solches nicht mit völliger Gewisheit behaupten. Das Elogium *Biccii* stehet bei dem Collegio Juridico Argentoratenſi enucleato etc. nach der Strasburgischen Ausgabe von 1664 in 4. In der Ludewigischen Bibliothek befanden sich laut *Catal. MStor.* pag. 14 folgende eigenhändige Handschriften *Biccii*, nemlich Conſilia Argentoratenſia autographa; und Reſolutiones iuris camerales, manu ipſius ſcriptae, 1640-1650.

528. Bieck (Zacharias).

Ist ebenderselbe Zacharias *Biccius*, welcher im A. G. L. mit dem leztern Namen gefunden wird. Er ist 1615 gestorben, und von seiner Familie ist allbereits (Zahl 526) gehandelt worden.

529. Boenigk (Gottfried). †.

Das A. G. L. sagt, er wäre 1719 gestorben, dafür Herr von Dreyhaupt im II Th. vom Saalkreise S. 592 das Jahr 1720 setzet. Er ist mit Justinen Johannen, Georg Beuthers, kurf. Brandenburgischen Rahts und Lehnssecretärs zu Halle, Tochter verehlichet gewesen, mit der er eine Tochter und einen Sohn Georg Gottfried erzeuget, der sich nach seinem Tode zu Wien aufgehalten, in den Freiherren-Stand erhoben worden, und auf seinem Rittergute im Altenburgischen lebet. Dieser hat auch 1716 zu Halle unter dem Vorsitze Philipp Adolphs von Münchhausen de iure miniſtrorum exigendi a principe dimiſſionem diſputiret. Er wird auch Bönigke genennt.

530. Boetius (Sebastian).

Sein Bildnis und Leben stehet bei von Dreyhaupt II Th. 592 und 593 S. Er war Magister, und der

zweite evangelische Superintendent zu Halle, geboren den 19 Jenners 1515 zu Guben in der Lausnitz, allwo sein Vater Burgemeister gewesen. Im Jenner des 1532sten Jahres bezog er die Wittenbergische Universität, blieb fünf Jahre daselbst, und hörete Luthern und Melanchthon. Nachdem sein Vater abgebrannt war, und ihm zum Studiren mit Gelde nicht mehr helfen konnte, begab er sich mit Melanchthons Empfehlungsschreiben nach Eisenach, ward in seinem 22 Jahre Rector der dasigen Schule, und verwaltete solchen Dienst 7 Jahre. 1543 den 30 April zog er abermals nach Wittenberg, und setzte sein Studiren fort, ward aber bald darauf 1544 zum Superintendenten und Pfarrer nach Mühlhausen berufen, wo er bis 1547 mit grosser Treue gelehret, und mit den Wiedertäufern und Päbstlern viel Streitens gehabt. Als aber die Mühlhauser auf Anstiften des Burgemeisters Rhodomanns das Interim anzunehmen beschlossen, nahm Boetius mit folgenden Worten von ihnen Abschied: „Wo sie entschlossen, nicht dem Worte „Gottes und Christo dem Herrn zu folgen, sondern „Menschen, so möchte der Teufel ihr Pfarrer seyn, „und nicht er. Im J. 1547 im Augustmonat bestellete man ihn zum Diakon zu U. L. Frauen in Halle, und nach des D. Just Jonas Abzug zum Superintendenten und Pfarrer der Stadtkirchen. Er hat sein Amt, auch in Pest- und Kriegs-Zeiten, da er mehrmals allein an der Kirche gewesen, mit grossem Fleis verrichtet; und haben seine Visitationen, Schul- und andere gute Ordnungen, grossen Seegen nach sich gezogen. Er hat auch am ersten die dasige Marien-Bibliothek angefangen, und zur Bekehrung des Erzbischofs Sigismunds das meiste beigetragen. Er hielt es mit Martin Chemnizen und denen Niedersächsischen Gottesgelehrten wider die Wittenberger, und billigte die Niedersächsische Bekenntnis, wie davon sein Schreiben an Chemnizen, in Bertrams Evangelischem Lüneburg, Beilage S. 142 zeuget. Im J. 1566 den 19 Wintermonats foderte er wegen

vor-

vorgefallener Verdrieslichkeiten ſeinen Abſchied, ließ ſich aber zum Bleiben bewegen: 1567 aber ward er von neuem nach Mühlhauſen begehret, und auf ein Jahr lang dahin geliehen, da er dann 1568 den 13 Merz wieder nach Halle kam, aber von ſolcher Zeit an nicht mehr predigte, ſondern andere Kirchenſachen verrichtete. Auf ſeinem Todbette ließ er die ſämtlichen Halliſchen Prediger zu ſich zuſammen berufen, vermahnete ſie zur Beſtändigkeit und Einigkeit, und daß ſie deshalb ſich wegen einer Bekenntnisformel vereinigen möchten, worauf auch die erſte Formula Confeſſionis den 10 Aug. 1573 verfaſſet und unterſchrieben worden. Endlich ſtarb er den 8 Brachmonats 1573 im 59 Jahre ſeines Alters, und 26 ſeines Halliſchen Predigtamts, und liegt im 54 Schwibbogen auf dem Halliſchen Gottesacker begraben, da ihm unter ſeinem in Stein gehauenen Bildnis folgende Gedächtnisſchrift geſetzet worden: „Venerabili Viro Dn. „*Sebaſtiano Boetio*, purae Euangelii doctrinae aſſerto„ri, conſenſusque in hac et Concordiae in Eccleſiis „huius vrbis perpetuo cuſtodi ac Superintendenti „earum vigilantiſſimo, Paſtori ſuo optime merito, „Eccleſia ad B. Virginem, cui ille XXVI annos ſalu„tari doctrina fideliter praefuit, gratitudinis ergo H. „M. P. C. Seinen Lebenslauf hat der Rector M. Chriſtoph Cäſar in lateiniſchen und teutſchen Verſen beſchrieben, und unter ſein Bildnis folgendes Diſtichon geſetzet:

„Doctrinam, Eloquii vim, Judicium, Grauitatem,
„Quatuor haec vnus iuncta SEBASTVS habet.

Es wird auch ſeiner mit Ruhm in Gerhards *Loc. communibus*, Balduins *Caſibus Conſcientiae*, Galli Kirchenbuche, und Dedekenns *Conſiliis theologicis* gedacht. Er hat ſich zweimal verheirahtet: (1) mit Eliſabeth, des Juſt Menius, Superintendentens zu Eiſenach, Tochter, die er 1546 zu Mühlhauſen gechelicht, ſo aber am 9 Sept. 1552, 22 Jahr alt, verſtarb. Die mit ſelbiger erzielten Kinder waren: (1) Fabian, geboren und geſtorben 1549. (2) Maria, ſo 1560,

8 Jahre alt, verstorben. (3) Sebastian, der am 28 Heumonats 1566, 18 Jahr alt gestorben. (4) Lazarus, gestorben den 5 Sept. 1666, 16 Jahr alt. Er heirahtete nachgehends (II) Katharinen, Johann Kests, ältesten Kämmerers zu Halle, Tochter, von welcher ihm diese geboren worden: 5) Anna, (6) Zacharias, (7) Ursula, (8) Katharina, so 12 Jahr alt den 20 April 1571 starb, (9) Sibylle, (10) Sabine, verehelicht 1586 an Johann Treuern, (11) Valentin, (12) Benigna, (13) Leopold. Sein Sohn Zacharias war Pfänner zu Halle, und heirahtete 1581 Hans Langens, Pfänners und Besitzers des güldenen Rades, Tochter.

531. Bohse (August).

Oder Bose, der sich sonst den Namen Talander gegeben. Der Herr D. Jöcher hat zwar im IV Theile den Namen Talander, und verweiset auf den Namen Aug. Bose: allein ich finde keinen August Bose, Bohse, oder Bosius, im I Bande des A. G. Lexicons, und will demnach aus der Dreyhauptischen Beschreibung des Saalkreises II Th. 593 u. 594. S. sein Leben und Schriften beibringen. Er war B. R. Doctor, und Professor auf der Ritterakademie zu Lignitz, geboren zu Halle den 2 April 1661, wo sein Vater D. Gottfried Bohse Beisitzer des Schöppenstuls gewesen. Er besuchte dasiges Gymnasium unter dem Rector Prätorius, und dem Tertius Drechslern, that mit seinem Vater, der eine Rechtssache vor dem Reichshofrahte zu betreiben hatte, eine Reise nach Wien, und gieng 1679 auf die Universität Leipzig: daselbst legete er sich zuförderst unter Valentin Alberti auf die Weltweisheit und unter Fellern auf die Beredsamkeit, nachgehends aber unter Ittigen und Andr. Mylius auf die Rechtswissenschaft. Weil aber die Pest zu Leipzig zu wüten anfieng, wendete er sich nach Jena, und hörete daselbst D. Simon und Peter Müllern, vertheidigte auch unter dem leztern eine Streitschrift de testamentis; Da aber die Pest auch zu Halle ein-

einriß, und bei solchen Umständen es seinem Vater zu schwer fiel, ihn auf hohen Schulen zu halten, nahm er bei einem Herrn von Hesler als Hofmeister dessen Söhne unter seine Aufsicht, doch nur auf ein Jahr, worauf er sich nach gelegter Pest wieder nach Leipzig verfügte, seine vorige Bemühungen fortsetzte, und sich zugleich unter Rivinen auf die iuristische Uebung legte. Im J. 168; gieng er von dar nach Hamburg, und hielt daselbst 3 Jahre lang iungen vornehmen Leuten Vorlesungen über die Grundsätze des Rechts, Redekunst, und über das teutsche Briefschreiben. Von Hamburg wendete er sich über Berlin nach Dresden, und that hier 2 Jahre lang desgleichen; muste aber auf Verlangen seines Vaters nach Halle zurück kommen, wo er ebenfalls dergleichen Vorlesungen anstellete. Weil aber sein Vater noch in selbigem Jahre starb, verfügte er sich wieder nach Leipzig, und hatte sonderlich in seinen Vorlesungen über die Redekunst guten Beifall; worauf ihn nach eines halben Jahres Frist Herzog Johann Adolph zu Sachsen-Weissenfels zum Secretär annahm, dabei seine meiste Arbeit war, die Singespiele, so bei Hofe aufgeführet wurden, zu verfertigen. Wie nun diese Verrichtung seine persönliche Gegenwart eben nicht erforderte, so erhielt er vom Herzoge Erlaubnis sich auf einer benachbarten hohen Schule aufzuhalten, und erwehlete Jena, wo er nochmals unter Lynkern den ganzen Begrif der Rechte durchgieng, und bei Wildvogeln Ausübungs-Vorlesungen hörete. Alsdann machte er sich nach Erfurt, und hielt daselbst mit Erlaubnis der Juristen Fakultät Vorlesungen über die Rechte, auch über die Redekunst und Verfertigung der Briefe, und zwar nach Anleitung derer von ihm unter dem angenommenen Namen Talander herausgegebenen Anweisungen. Nachdem er solches einige Zeit getrieben, begab er sich 1700 wiederum nach Jena, vertheidigte mit D. Wildvogels Beistande eine Schrift de iure posthumorum, pro gradu, ward D. der Rechte, und setzte daselbst seine Vorlesungen mit

grossem Beifall fort. Endlich ward er auf die Ritterakademie zu Ligniz als Professor berufen, wo er auch gestorben ist. Er hat Susannen Helenen, Paul Christian Reichhelms, Kämmerers zu Halle, Tochter zur Ehe gehabt, welche den 19 Jul. 1732 verstorben. Wegen seiner Vorfahren wäre noch zu melden, daß sein Grosvater Johann George Bohse V. R. D., fürstl. Meklenburg. und Anhalt. Raht, Syndicus der Stadt Halle, Scholarch und Pfänner gewesen, geboren den 8 Febr. 1578, gestorben den 3 Jun. 1669; sein Eltervater aber, Johann George Bohse, V. R. D., einen bischöflichen Würzburgischen Hofraht abgegeben. Unsers August Bohsens Schriften, die er unter dem Namen Talander gemein gemacht hat, sind: (1) Gründliche Einleitung zu teutschen Briefen nebst den iezt üblichen Titularien, Jena 1732 in 8; (2) Allzeit fertiger Briefsteller, III Theile, Leipz. 1723 in 8; (3) Neu erläuterter Briefsteller, in II Theilen, ebend. 1716 in 8; (4) Curieuses Handbuch allerhand auserlesener Sendschreiben und mündlicher Complimenten, II Theile, ebendas. 1721, 1723, in 8; (5) Neue Einleitung zur teutschen Oratorie durch Regeln und Exempel, Jena 1708 in 8; (6) Curieuse und Historische Reisen durch Europa, II Theile, Leipzig 1721 in 8; (7) Historischer Weltspiegel, ebendas. 1714 in 8; (8) Tausend und eine Nacht, nebst der tausend und einen Viertel-Stunde, Leipz. 1730, 8; (9) Tausend und ein Tag, das. 1730, 8; (10) Verliebte Verwirrung der Sicilianischen Höfe, ebend. 1725, 8; (11) Liebes-Irrgarten, Weissenfels 1724, 8; (12) Albanische Sulima, in einer Liebesgeschichte, ebend. 1713, 8; (13) Der unglüklichen Prinzessin Arsinoe Helden- und Liebes-Geschichte, Nürnb. 1717, 8; (14) Der getreuen Bellamira Liebesprobe, Leipz. 1715, 8; (15) Ariadnens Staats- und Liebesgeschichte, ebendas. 1705, 8; (16) Secretariatkunst des galanten Frauenzimmers, oder Liebes- und Freundschafts-Briefe, ebend. 1703; (17) Neue erläuterte teutsche Redekunst und Briefverfassung, ebend. 1700, 8; (18) Getreuer

Hof-

Hofmeister adelicher und bürgerlicher Jugend, ebend. 1706, 8; (19) Staats-Roman, Breslau 1700, 8; (20) Scherz- und ernsthafte Erquickstunden, ebend. 1702, 8; (21) Das Leben der Todten, Trauerreden, Abdankungen, ebend. 1705, 8; (22) Des französischen Helikons Monatsfrüchte, ebend. 1696 und 1703, 8; (23) Winter- Sommer- und Herbst-Früchte, ebend. 1708, 8; (24) Durchlauchtiges Staats-Archiv, I Th. Dresden 1691, II Th. Frankf. 1693, III Theil ebendaselbst, IV Th. Leipzig 1699. (25) Nachricht von der zu Ligniz im Jahr 1708 vom Kaiser Joseph aufgerichteten Ritterakademie, Ligniz 1709, folio.

532. Brunnemann (Jakob).

Ich vermuthe, daß er bereits gestorben, und will demnach eine Nachricht von ihm mittheilen. Er war von Colberg in Pommern gebürtig, studirete zu Frankfurt und Halle, ward daselbst unter seinem Verwandten Sam. Stryken 1699 Licentiat, las und disputirete hierauf fleissig, wurde 1701 ausserordentlicher Professor, gieng aber nach einigen Jahren wieder in sein Vaterland und erhielt die Stelle eines Directors des Schöppenstuls zu Stargard. Seine zu Halle gehaltene Dissertationen sind: 1) inauguralis, de iure principis circa rationes ciuitatum, 1699; 2) delibata iuris publici, 1699; 3) de furtis non agnitis, 1700; 4) de iure ceremoniali circa legatos, 1700; 5) de eo, quod iustum est circa renitentem, 1700; 6) de Aureae Bullae mutatione, 1700; 7) de iure XI dierum calendario subtractorum, 1700; 8) de ratione status imperii R. G. 1701; 9) de comitiis et conuentibus statuum imperialibus, 1701; 10) de legibus imperii fundamentalibus, 1701; 11) de natura et adminiculis iuris publici, 1701; 12) de appellatione rescripto principis remota, 1702; 13) de foederibus statuum imperii cum exteris, 1703; 14) de incrementis vrbium germanicarum, 1703; 15) de iure limitum prouincialium, Landgränzen, 1704.

s. von Dreyhaupts Beschreib. des Saalkreises II Th. 595 S.) Hierzu füge ich noch: 16) Examen iuris publici Germanici, iuxta leges imperii fundamentales Halae 1710, 8, ed. 2. Hal. 1714, 8; 17) *Jac. Brunnemanni* Castigatio trutinae Jenensis, seu vindiciae *Jo. Brunnemanni*, Hal. 1698, 4, ist wider *Wilh. Ern. Schmidii* Trutinam doctrinarum *Jo. Brunnemanni*, quibus a *Carpzouio* aliisque ICtis Saxonicis recedit, Jen. 1697, 4. Bei welcher Gelegenheit auch ans Licht gekommen: Epistola consolatoria ad *Nic. Christoph. Lynckerum* de clade ab Alithophilo in dialogo de trutina doctrinarum *Brunnemanni* accepta, 1697; auch Index in vindicias non vindices male sani auctoris Halensis, 1698, und Stricturae in indicem Jenensem, 1698, und noch andere mehr. 18) Diss. de reseruatis imperatoriis, Hal. 1702, 4; 19) Diss. de statibus ecclesiasticis imperii, Hal. 1701, 4.

533. Brunner (August Bernhard).

B. R. D. und Pfänner zu Halle, war daselbst den 19 Mai 1665 geboren, studirete zu Leipzig, und vertheidigte daselbst unter *Andr. Mylio*, als Verfasser und Respondent, eine Disquis. iurid. L. Fin. Cod. de acquir. et retin. poss. ac remedii inde competentis, 1690, in 4. Er ward 1696 zu Frankfurt Doctor, nachdem er unter *Henr. de Cocceii* de probatione feudali disputiret, und starb zu Halle den 25 Sept. 1728. Sein Vater war George Philipp, von dem im folgenden, alwo auch mehr von den Vorfahren vorkommen soll s. von Dreyhaupts Saalkreis II Theil 595 S.

534. Brunner (Balthasar). †

War zwar zu Halle geboren, gehöret aber nicht zu der annoch daselbst blühenden Familie der Brunner von Lehnstein. Im Allgemeinen Gel. Lex. wird er ein Medicus zu Halle in Sachsen 1533. genennet; dahingegen in der Dreyhauptischen Beschreibung des Saalkreises II Th. 595 S. seine Geburtszeit auf den 27 Dec. 1540 gesetzt, womit auch seine Grabschrift übereintrift. Er ist auch nicht 1604, wie Herr D. Jöcher

Jöcher hat, sondern 1610 den 16 Jul. im 71 Jahre seines Alters, gestorben. Als es in Sachsen denenjenigen, welche es mit den Reformirten hielten, hart ergieng, hatte er sich mehr als einmal vorgenommen, nach Heidelberg oder Basel zu ziehen, wovon seine viele an Joh. Jakob Grynäus geschriebene und auf der Bibliothek zu Basel verwahrte Briefe zeugen, die zugleich von seinem Eifer vor die Lehre der Reformirten ein Zeugnis ablegen: er blieb aber doch nachher in seinem Vaterlande. Daß er als Leibarzt der Durchl. Fürsten zu Anhalt sich zu Halle aufgehalten, ein grosser Chymicus gewesen, u. s. f. stehet im A. G. L. Seine Consilia medica hat sein Stief- und Schwieger-Sohn D. Lorenz Hofmann herausgegeben, und sind solche 1726 in 4 zu Regenspurg wieder aufgeleget worden; desgleichen sind seine zwo Schriften de scorbuto wiederum mit *Eugaleni* Tractat de morbo scorbutico zu Amsterdam 1720 in 8 gedruckt worden. Er liegt zu Halle in der Ulrichskirche begraben, und unter dem Grabmal, das er sich selbst bei seinem Leben setzen lassen, stehet: „Balthasar Brunnerus Hal„lensis, Philosophiae et Medic. D. mortuus A. MDCX, „vixit A. LXX. Seine Kinder haben ihn auf dem Gottesacker im 57 Schwibbogen nach seinem Tode noch ein Grabmal setzen lassen, mit der Inschrift: „D. O. M. S. DN. BALTHASARI BRVNNERO, „Philosophiae et Medicinae Doct. celeberrimo, Elect. „Sax. Christiani I et Princip. Ascan. Archiatro, dua„rum Coniugum Marthae Laureae primae, et Elisa„bethae Holtzwirthin secundae marito, XIV Libero„rum, VII praemortuorum et VII superstitum paren„ti, ciui et viro bono, postquam vixisset annos 71 et „febri acuta correptus vitam cum morte commutasset „Anno MDCX die 16 Julii, hora 7 pomeridiana, „Filii tres Superstites Epitaphio solenni ab ipso viuo „in aedibus D. Vlrico sacris posito, ad iussum paren„tis extremum, in ipsius gratissimam memoriam hoc „monumentum extrui curauerunt. Seine beiden Eheweiber und Kinder sind: (I) Martha, Georg

Laurea D. der Medic. zu Halle Tochter, verehelicht 1577. von dieser sind geboren: 1) Gottfried, geboren den 27 Merz 1586, gestorben den 21 Mai 1624. Dessen Ehefrau Christine, Johann Amand Kühnens, Burggrafen und Worthalters zu Halle, Tochter gewesen, 1610 vermählt. 2) Martha, geboren den 23 Sept. 1587, vermählt 1606 mit Laurent. Hofmann, D. der Med. zu Halle. 3) Magdalene, geb. den 1 Sept. 1588. 4) Gebhard, geb. den 22 Aug. 1589. 5) Laurentius, geboren den 16 Merz 1591. 6) Christian, geboren den 30 Nov. 1591, der 2 Kinder nach sich verlassen, (a) Marthen, geboren den 20 Nov. 1616, und (b) Georg Balthasarn, geboren den 27 Merz 1618. Seine folgende Ehefrau (II) war Elisabeth, Wolfgang Holzwirths Tochter, Lorenz Hofmanns Apothekers zu Halle Witwe, verehelicht 1596, gestorben den 10 Sept. 1633; von dieser sind geboren: 7) Barbara, geb. den 11 Oct. 1587. 8) und 9) Albina und Friedrich Zwillinge, geb. den 11 Nov. 1600. 10) Helena, geb. den 8 Nov. 1603. 11) Dorothea, geb. den 24 Merz 160[illegible], verheirahtet 1624 an Joachim Wilken, einen Juristen zu Tangermünde.

535. Brunner (Georg Adam). †.

Er war den 6 April 1580 zu Schweinfurt geboren, besuchte das Gymnasium zu Schleusingen, alsdann Jena, Heidelberg, Strasburg, Paris und Orleans, ward zu Basel D. der Rechten, that eine Reise durch Italien, auch von dar durch Steiermark zurück nach Wien, gieng auch in Ungarn, und hielt sich einige Zeit, da eben Strigau von den Türken belagert war, in dem kaiserlichen Lager als Freiwilliger auf, kam 1604 wieder nach Teutschland, wohnte zu Magdeburg und practicirte, ward 1605 Erzbischöflicher Official, 1610 Dom-Kapitels Syndicus, auch 1620 zugleich Dom-Probstei-Verwalter. 1637 ward er zum Erzstiftischen Hof- und Regierungs-Raht bestellet, begab sich daher nach Halle, und verwaltete dieses Amt bis an sein Ende, so den 12 Aug. 1652 ohne Leibeserben erfolgte,

te, und war zugleich Pfänner zu Halle. Er vermachte das erlangete Gut Mücheln und Dobis, samt denen Hällischen Thalgütern, seines Bruders Sohne D. George Philipp Brunnern im Testamente: seine Ehegattin aber stiftete ein ansehnliches Stipendium zum Studiren vor die Familie der Wolffe von Todenwarth, so noch iezt in gutem Stande ist, und iederzeit von dem ältesten der Familie zugetheilet wird. Die Synoplis locorum legalium Euerhardi ist zu Regenspurg 1671 in 12, und die Tractatio de collatione bonorum, zu Leipz. 1610 in 8 gedruckt worden. s. von Dreyhaupts Werk, 596 S.

536. Brunner (Georg Philipp).

B. R. D., Senior des Schöppenstuls, Erbherr auf Mücheln und Dobis, und Pfänner zu Halle, war den 10 Weinmonats 1620 zu Kitzingen geboren, und ward, als er 1629 seinen Vater verloren, von seines Vaters Bruder dem Hofraht D. George Adam Brunnern, der keine Kinder hätte, 1631 nebst seinen andern Brüdern von Kitzingen nach Halle geholet, und auf dasiges Gymnasium zum Rector Gueinz an Tisch und in Unterweisung gethan. Im J. 1637 ward er nach Jena, und etliche Jahre darauf nach Helmstädt gesendet, wo er 1644 eine von ihm selbst ausgearbeitete diss. de possessione unter Henr. Hahnen vertheidigte. Von dar schickte ihn sein Vetter nach Basel, allwo er 1645 nach gehaltener disp. inaug. de dignitatibus ecclesiasticis et secularibus D. der Rechte ward. Hierauf gieng er einige Zeit nach Speier, sich in den Rechten zu üben, kehrete 1646 wieder nach Halle, und war in diesem Jahre Beisitzer im Schöppenstule, welchem Amte er in die 23 Jahre vorgestanden, dabei stark practiciret, und in verschiedenen Fürstlichen Commissionen gebrauchet worden. Er starb den 7 Brachmonats 1669 des Nachmittags, als ihn denselben Morgen der Schlag gerühret hatte. s. Herrn von Dreyhaupts Saalkreis II Th. 596 S. Sein Bildnis stehet daselbst Tab. XXXVI. num. I. Seine Vorfahren

fahren sind: sein Vater Johann Wolfgang, Burgemeister zu Kitzingen, geboren 1575, gestorben 1629, dessen erste Frau Margarethe Grötschin, die andere Barbara Hahnin gewesen; sein Grosvater George, B. R. D. Beisitzer des kaiserl. Kammergerichts zu Speier, hernach zu Schweinfurt seßhaft, und vieler Fürsten und Herren Consulent von Hause aus, geboren zu Eger den 4 Mai 1531, gestorben den 20 Sept. 1581, dessen Ehefrau Anne, Joh. Göbels von Löwen, Burgemeisters zu Speier, Tochter gewesen; sein Eltervater Michael Brunner von Lehenstein, Burgemeister zu Eger, gestorben 1549, 60 Jahre alt, dessen Ehefrau Katharine Imlands gewesen. Unsers George Philipps Ehegenossin war Anne Katharine, George Hummels D. der Med. und Phys. zu Schleusingen Tochter, geboren 1629, vermählt den 19 Aug. 1651, verstorben 1629. Von seinen Kindern bemerke ich nur die Söhne; solche sind: 1) George Julius, Erbherr auf Mücheln und Dobis, Achtmann zu U. L. Frauen und Pfänner zu Halle, geb. den 10 Apr. 1658, gestorben den 28 April 1701. 2) Gebhard Philipp, D. der Med. und Pract. zu Halle, auch Pfänner, geb. den 26 Apr. 1663, gestorben den 4 Apr. 1697. 3) August Bernhard, B. R. D., geb. den 19 Mai 1665, gestorben den 25 Sept. 1728. Die übrigen Nachkommen können im Dreyhauptischen Werke nachgesehen werden.

537. Brunner (Johann).

Hat Professionem catholicam zu Ingolstadt 1582 in 4 herausgehen lassen.

538. Brunner (Johann Samuel).

Aus Halle, vermuthlich ein Sohn Johann Samuels B. R. D. und Beisitzers des kaiserlichen Kammergerichts zu Speier, welcher des obgedachten George Philipps Bruder gewesen. Der gegenwärtige Johann Samuel hat 1679 zu Jena unter Nik. Chr. Lynkern de receptis disputiret. Von Dreyhaupt ebendaselbst.

539. Brunner (Paul)

Ein Sohn Johann Wolfgangs, und Bruder George Philipps (Zahl 536), war B. R. D., Practicus und Pfänner zu Halle, geboren den 19 Oct. 1625 zu Kitzingen, ward nach seines Vaters frühzeitigem Absterben nebst seinen Geschwistern nach Halle gebracht, auf das Gymnasium gethan, besuchte 1645 die Universität Helmstädt, hernach Jena, woselbst er 1651 unter Struven de obligatione disputirte. Er that hierauf eine Reise an auswärtige Orte, nahm seinen Weg über Basel, und ward 1652 den 20 Jul. nach gehaltener diss. inaug. de spolio unter Remigio Fischio, D. der Rechten. Darnach gieng er mit seinem jüngern Bruder D. Daniel nach Speier, und übte sich eine Zeitlang bei dem käiserl. Kammergerichte; das folgende Jahr setzte er sich zu Naumburg und trieb Praxin; begab sich aber nachgehends 1662 nach Halle, wo er den 30 Merz 1676 verstarb. s. von Dreyhaupts Saalkreis II Th. 597 S.

540. Bütner (Johann).

B. R. D. und fürstl. Sächs. Magdeburgischer Hofraht zu Halle, war zu Oschatz 1592 geboren. Sein Vater M. Martin Bütner war Pfarrer und Superintendent zu Eilenburg; die Mutter Sibylle Fabian Müllers, Burgemeisters zu Dhalen, Tochter. Er brachte 6 Jahre in der Schulpforte zu, gieng nach Leipzig, und ward hier 1615 Magister, unterrichtete nach seines Vaters Ableben des Ordinarii D. Romans Kinder, und setzte seine Studien beinahe 7 Jahr fort. 1622 ward er bei Joachim von Rebel Hofmeister, und that mit ihm eine Reise durch Frankreich, Engelland und Holland, womit er 3 Jahre zubrachte; nach seiner Zurückkunft gieng er mit dem Prinzen George von Hessen-Darmstadt nach Italien, nachdem er vorher zu Basel Doctor worden. 1629 kam er wieder nach Leipzig, und hielt sich einige Jahre bei seines Vaters Bruder D. Georg Bütnern, Beisitzer des Schöppenstuls, auf, gieng darauf 1632 nach

Schwe-

Schweden, und wurde bei dem iungen Grafen de la Gardie Hofmeister, welche Stelle er 5 Jahre bekleidete. Endlich gieng er wieder nach Teutschland, und ward von dem Administrator Herzog August zum Hofraht bei der Magdeburgischen Regierung bestellet. Im J. 1645 verband er sich ehelich mit Dorotheen Rosinen, des Kammermeisters Caspar Neefens Tochter, von welcher er eine Tochter Annen Marien verlassen, und am 28 Merz 1649 verstorben ist. (von Dreyhaupt in der Beschr. des Saalkreises II B. oder Th. 599 S.) In dem *Catal. MStor. Ludewig.* p. 91 kommt von diesem Bütner ein protocollum dicasterii; Halensis in folio auf 3 Alphabeten vor.

541. Cäsar (Christoph).

Rector des Gymnasii zu Halle, war den 24 April 1540 zu Eylau in Preussen geboren, wo sein Vater Joachim Cäsar Burgemeister gewesen, besuchte die Schule in seiner Vaterstadt, ward 1548 nach Wittenberg gesendet, um den Phil. Melanchthon zu hören, erhielt nach der Zeit die Magister-Würde, und hatte unter 55 Candidaten den andern Platz. Im J. 1561 rief man ihn zum Rectorat der Schule in seiner Vaterstadt, welchem er 3 Jahre vorstund, aber nachher seinen Abschied nahm, und 1564 mit 2 iungen Herren von Kreuz als Hofmeister nach Leipzig gieng, wo er 7 Jahre zugebracht, und Vorlesungen gehalten, bis ihn der Raht zu Halle 1572 zum Conrector berufen, worauf er 1583 nach M. Krügers Tode Rector geworden. Er war ein sehr gelehrter aber auch strenger Schulmann, der sich um die Aufnahme des Hallischen Gymnasii, sonderlich in Verbesserung der Sitten und genauer Zucht der Schuliugend, sehr verdient gemacht. Weil auch damals die Komödien in den Schulen üblich waren, hat er deren verschiedene aufgeführet, sonderlich eine den 22 Sept. 1602, bei welcher 130 Personen aufgetreten, und vorher nach damaliger Gewonheit mit vielen Wagen, 3 Reitpferden, und 7 Chören Musicanten in der Stadt umher gezogen;

gen; wie er denn ſelbſt ein guter Poet war. Seine Ehegattin war Margarethe, Matthäus Kellers Rahtsherrn zu Halle Tochter, und ſeines Vorfahren des Rectors M. Jakob Fabricius Witwe, welche er 1575 den 15 Febr. geheirahtet, und mit ihr 9 Kinder, 6 Söhne und 3 Töchter gezeuget. Unter dieſen ſind: Margarethe, geboren den 23 Nov. 1575, verehelicht den 5 Febr. 1600 an Auguſt Krauſen, Rahtsverwandten und Pfänner zu Halle, geſtorben den 23 Merz 1646; Joachim, von dem das A. G. L. handelt; Chriſtoph, der ſich auf die Theologie legte, 1598 zu Leipzig Magiſter ward, aber noch in ſelbigem Jahre den 3 Oct. im 20 J. ſeines Alters verſtarb; die übrigen Kinder ſind in der Jugend verſchieden. Unſer Chriſtoph Cäſar ſtarb den 16 Aug. 1604, und hinterließ an Schriften: 1) Verſchiedene Programmata, ſonderlich Programma, quo, de voluntate Ampl. Senatus Hallenſis breuis exhibetur σκιαγραφία cum Lectionum tum Exercitiorum in eiusdem Schola receptorum, oſtenditur ſimul, quid per Examen vernum geſtum ſit, quas operas praeterito ſemeſtri hiemali docentes obierint, et quae ab iisdem futuro aeſtiuo expectandae ſint, Hal. 1603, 4. 2) Inſtitutiones grammaticae latinae in vſum Scholae Halenſis Saxonicae, Hal. 1592. 3) Salagaſtiana, poemata diuerſis temporum occaſionibus ſcripta, Hal. 1598. 4) Elegia de cruce, quae perpetuum eſt eccleſiae Ieſu Chriſti προσκείμενον ſcript. Ad D. Chytraeum Theol. Roſt., Hal. 1598. In dem groſſen Schulgarten zu Halle ſtehet noch folgendes von ihm verfertigtes Epigramma oder Sinnſchrift ſamt den Namen der damaligen Schulcollegen in Stein gehauen:

Cernis, vt vmbroſi tendantur in aethera rami,
Arbor et vt ſpatio diſtet amoena pari.
Depoſitae ſulcis plantae de corpore matrum
Abſciſſae tenero, fronde virente placent.
Hic mixti flores picti bene olentibus herbis,
Hic violae, hicque roſae liliaque alba nitent.

Pro-

Proueniunt hic Lenaei sacra dona liquoris,
Prodiga cuncta opibus luxuriantque nouis.
Sumtibus hunc construxerunt communibus hortum,
Qui iuncti Hallensi tum docuere schola.
Muneris assiduo Fractus et forte labore
Impositi vires sic releuando iuuent.
Galli erat ille dies, cum lustra trecenta decemque
Et septena anni très et iere polo.

s. von Dreyhaupt Beschr. des Saalkreises II Th. 599. u. 600 S.

542. Cäsar (Joachim.) †.

Bei diesem Jöcherischen Artikel ist nützlich zu mercken, daß er Christoph Cäsars (Zahl 541) Sohn gewesen; daß er Italien, Frankreich, und Spanien, guten Theils durchgereiset, nachher in seinem Vaterlande fürstl. Magdeb. Hof- und Justitien-Raht geworden, zulezt aber zu Gros Glogau in Schlesien sich aufgehalten. Das Scrutinium ingeniorum ist eigentlich *Jani Huarti* Werk, welches dieser Cäsar aus dem Spanischen übersetzte, und unter dem Namen *Aeschacii maioris* 1612 (oder 1622, wie Herr von Dreyhaupt S. 600 sagt) herausgab.

543. Cahlenus (Friederich). †.

In dem Allgemeinen Gelehrten-Lexico ist ein zwiefaches Versehen: 1) wann es heisset, er wäre von Glauche gewesen, denn er war von Lauchstädt gebürtig; und 2) wann gesagt wird, er habe noch 1679 gelebet, da er schon 1663 verstorben gewesen. Der Unvollständigkeit des Allgem. Gel. L. kan aus der Dreyhauptischen Beschreibung II Th. 600 S. folgender Gestalt abgeholfen werden. Dieser M. Friederich Cahlenus ist Candidat der Theologie, gekrönter Poet, und in die 24 Jahre Conrector und Rector zu Halle und Hof gewesen. Er war den 13 Wintermon. 1613 zu Lauchstädt zur Welt geboren, woselbst sein Vater Johann Cahlenus ein öffentlicher Notar, Landrichter, und Gerichtsverwalter zu Bindorf gewesen. Derselbige hielt ihn von Jugend auf zur Gottes-

tesfurcht und Gelahrtheit an; und er ward hernach auf die Stiftsschule nach Merseburg geschickt, allwo er bis in sein 18 Jahr der Unterweisung des Rectors Johann Heustreus, auch wegen seines Wolverhaltens das kurfürstliche Stipendium 5 Jahr lang genossen. Er bezog alsdann Jena, brachte hier 6 Jahr zu, hörete D. Gerharden, Himmeln, Dilherren, Strahlen und andere fleissig, und brachte es dahin, daß ihm die Magister-Ehre freiwillig angeboten und ertheilet wurde. Weil aber sein väterliches Gut durch die eingefallene Kriegeszeiten völlig erschöpfet worden, auch die hohe Schule zu Jena durch das Absterben einiger Lehrer derselbigen sehr geschwächt gewesen, und er keinen Unterhalt gehabt; suchte er den Unterhalt durch Kinder-Unterricht, und begab sich auf 2 Jahre zu D. Bruno Stissern, Aeltesten des Schöppenstuls nach Halle auf solche Weise, da ihm währender Zeit der Kanzler Simon Malsius als Pfalzgraf den poetischen Lorbeerkranz aus freien Stücken zuertheilete. Er ward hierauf von E. E. Raht zu Halle an des nach Dresden zum Rectorat berufenen Johann Bohemus Stelle 1640 zum Conrector des Gymnasiums berufen, und, als er sich in diesem Amte treu erwiesen, 1652 an M. Frankensteins Stelle zum Rector bestellet. Aber 1660 berief ihn die Obrigkeit, zu Hof im Voigtlande zum Rector des dasigen Gymnasiums, wo er den 23 Christmon. 1663 aus der Welt gieng. Im J. 1643 hatte er sich mit Dorotheen, M. Wolfgang Forwergs, Archidiakons zu Staßfurt, Tochter verehelichet, mit welcher er eilf Kinder gezeuget, davon der eine Sohn Johann Christian königl. Preuß. Commissionsraht und Advocat zu Halle gewesen, der andere Friederich aber bald im folgenden (Zahl 544) beschrieben werden wird, und die Tochter Katharine Sophie den 26 Mai 1685 an D. Christian Knauten einen Arzt zu Halle verheirahtet worden. Unsers Cahlenus Schriften sind: verschiedene Gedichte; Idea boni doctoris scholastici; Medulla moralis Aristot; de vitis et viticulturae ortu; Dank-

und Denkmahl der grimmigen Feuersbrunst am 13 Merz 1645 über die Stadt Halle verhänget, auf E. E. Rahts Anordnung an eben dem Tage in der Schulkirche aufgerichtet, 1646, 4; Friedensherold, welcher bei dem von E. E. Raht zu Halle am 16 Nov. absonderlich angestellten Friedensdankfest in der Schulkirche daselbst öffentlich in teutschgebundener Rede fürgestellet, 1648. 4: Zehen auserlesene Hirtenlieder des Virgilii in teutschen Reimen, mit Anmerkungen, Halle 1648. 8. Sonst wurden zur Zeit seines Rectorats am 25 Sept. 1653 über 40 Schüler, so sich gegen die Schulcollegen ungebührlich aufgeführet, und Tumult angefangen, in 4 Gefängnissen 2 Tage und Nachte verwahret, von denen hernach 3 verwiesen worden.

544. Cahlenus (Friederich).

Sein Name wird auch Calenus geschrieben. Er war ein Sohn des vorhergehenden (Zahl 543) anfangs Professor zu Coburg, hernach Assessor des Consistorii zu Cöthen, lebte endlich als eine Privatperson zu Halle, ist im April 1731 im 82 Jahre seines Alters ledig verstorben, und hat sich durch viele geführte Processe und seine hitzige Schreibart bekannt gemacht; wie der Herr von Dreyhaupt beiläufig II Th 600 S. berichtet. Mir ist folgende Schrift von ihm bewust: Doppelt-befestigte Sächsisch-Anhaltische Glükseeligkeit, Leipzig 1702, folio.

545. Cammerhoff (Johann).

War aus Braunschweig gebürtig, und Conrector des Gymnasii zu Halle von 1652 bis 1658, da er am 24 Nov. nebst dem Rector Cahlenus an einem Tage sein Amt aufgab, und nach Magdeburg an Hörnickens Stelle kam, und Conrector ward, 1667 aber Montagsprediger an der Johannskirche. Von dar gieng er 1668 weg, und erhielt das Rectorat zu Eisleben, wo er am 14 Sept. 1670 eingeführet wurde, wegen seines ungerathenen Sohnes aber daselbst viele Verdrieslichkeiten ausstehen muste. Endlich kam er nach Colberg in Pommern, und ward daselbst im

Octo-

October 1673 Garniſonprediger in der Kloſterkirche. Seine Ehegattin war Dorothea Eliſabeth, Thomas Andreä Pfarrers zu Glauche vor Halle Tochter, mit welcher er am 22 Nov. 1653 zu Halle getrauet worden. Seine Schriften ſind: 1) ein teutſch Gedicht bei dem erſten Reformations-Jubilão am Dom zu Magdeburg, unter dem Titel: Hundertiährige Freude, als ein H. Dom-Capitul das beſondere hohe Jubelfeſt wegen Dero Domkirchen erſten glüklichen beſchehenen Reformation in groſſer Solennität herrlich begieng, beſungen von M. Johann Cammerhoff, Schol. Magdeb. p. t. Conr. in der Kirchen St. Johann. 2) Logica practica, h. e. Introductio in logicam Ariſtotel. Quedlinb. 1666, 12. 3) Orthotomia theologica, ſ. Idea ſyſtemat. theol. Witt. 1669. 4) Encyclopaedia iſagogica, i. e. Introductio in Encyclopaediam, Isleb. 1673. (von Dreyhaupt im Saalkreiſe II Th. 601 S.) Dazu gehöret noch: 5) Catechiſmus practicus, Isleb. 1669. 4.

546. Cantagießer (Caſpar).

Oder Kanngieſſer, welchen Spangenberg in der Querfurtiſchen Chronik auch M. Caſpar Ceramens nennet, Pfarrer zu S. Ulrich in Halle, von Querfurt gebürtig, ſoll eines Kannengieſſers Sohn geweſen ſeyn, und davon in der Jugend den Zunamen bekommen haben, deſſen er ſich nachher beſtändig bedienet. Er ſtudirete zu Erfurt, war ein geſchickter Weltweiſer und Gottesgelehrter, ward zu Erfurt Profeſſor, auch 1546 Decanus in collegio Saxonum. Weil man damals eines evangeliſchen Predigers Sigismund Kirchners ehelichen Sohn, Joſeph, ſeiner Geſchicklichkeit ohnerachtet, als er nebſt andern Magiſter werden wolte, zu dieſer Würde nicht zulaſſen wolte, indem die Thumherren, Senioren und päbſtliche Collegiaten vorgeſchützet, daß, da der Pabſt die Prieſterehe verboten, und dieſer Candidat von einem Prieſter in der Ehe erzeuget worden, er pro inceſtuoſo zu achten ſey, und ſo wenig zu einem ehrlichen Handwerke, als dem

Magisterstaffel zugelassen werden könne, auch deshalb vielerlei Disputationen, Berahtschlagungen, auch Vorbitten und Vorschriften geschehen, aber nichts helfen wolten, sondern die Promotion vor diesmal zurück gegangen, damit nur dieser Kirchner nicht mit zugelassen werden durfte: so nahm sich M. Cantagiesser seiner an, und setzte 54 Propositiones de matrimonio contra legem Pontificiam de coelibatu auf, die Joseph Kirchner als Respondent am 17 Merz 1546 unter ihm im Collegio Saxonum zu Erfurt öffentlich vertheidigte, welche Streitschrift auch zu Wittenberg mit Philipp Melanchthons Vorrede gedrucket worden. Im J. 1553 wurde er als Pastor der Kirche zu S. Ulrich nach Halle berufen, und lebte in grossem Ansehen, wie er denn, als 1572 die Streitigkeiten zwischen den Erfurtischen Predigern entstunden, zu deren Beilegung von dem Raht zu Erfurt nebst dem Superintendenten Seb. Boetius dahin erbeten worden, selbige auch entscheiden helfen. Er starb den 31 Aug. 1576, in welchem Jahre die Pest 3000 Menschen zu Halle wegraffete. Ausser gemeldeter Streitschrift ist von ihm noch eine Praefatio in Physicam Joan. *Velcuronis* bekannt, die er Zeit seines Erfurtischen Lehramts geschrieben. (s. von Dreyhaupts Saalkreis II Th. 601 S.)

547. Cerameus (Caspar).

Ist der Caspar Cantagiesser, von dem nur eben (Zahl 546) gehandelt worden.

548. Coschwiz (George Daniel). †.

Weil bei der Beschreibung desselben im A. G. L. grosse Lücken sind, wollen wir das vollständigere aus dem Dreyhauptischen Saalkreise II Th. 604 u. 605 S. mittheilen. Er war Doctor der Medicin, öffentlicher ordentlicher Lehrer der Zergliederungskunst, Wundarznei und Kräuterkenntnis auf der hohen Schule zu Halle, Mitglied der kaiserl. Leopold. Akademie der Naturkündiger, auch der kön. Preuß. Akademie der Wissenschaften zu Berlin, und Physicus der Pfälzer-

colo-

colonie zu Halle und der Grafschaft Mannsfeld, geboren den 18 Febr. 1679 zu Coniz in Preussen, allwo sein Vater gleiches Namens bei dem Fürsten von Croy Leibarzt, und in den Landstrichen Stolpe, Schlatte und Rummelsburg Land-Physicus gewesen, der ihn Hauslehrern anvertrauete, und bei anwachsenden Jahren, da er eine grosse Lust zur Arzneikunst spüren lies, ihn selbst unterwiese. Er verlor aber seinen Vater 1694, da er kaum 16 Jahr alt war, und ward darauf 1695 auf die neuangelegte Friederichsuniversität nach Halle geschickt, wo er es unter Hofmanns und Stahls Anweisung so weit brachte, daß er, als man ihn 1697 nach Hause berief, der Praxi, so ihm von seinem seligen Vater zuzufallen schien, nützlich vorstehen konnte. Er kam 1698 wieder nach Halle, setzte seinen Fleis fort ward im Julius 1699 Licentiat, und im Jul. 1700 Doctor. Noch 1699 begab er sich nach Elberveld im Kurpfältzischen, practicirete allda, verheirahtete sich auch den 12 Nov. d. J. mit Katharinen Constantien, Johann Bernhard Hopfstadts, Kurpfälzischen Hofapothekers zu Heidelberg Tochter, mit welcher er 5 Söhne und 6 Töchter erzeuget, davon ihn aber nur viere überlebet: nemlich Sophie Friederike, so 1722 an Herrn Johann Rudolph Brockmann, aus Minden, D. der Arzneiwissenschaft auch Stadt- und Land-Physicus zu Halle, verheirahtet worden; (welche vor etlichen Jahren gestorben;) Isabellen Henrietten Constantien, so an Herrn Hofraht und D. Fingern nach 1729 verehelicht worden, (welcher geschickte Arzt um Anfang des Jahres 1753 verstorben); Johann Wilhelm Daniel; und Friederich Daniel; (welche beide zu Halle die Medicin studireten, nachgehends sich zu Cöthen aufhielten, und in ihren besten Jahren versturben.) Unser George Daniel ward im Mai 1700 zum Physicus der Pfälzercolonie nach Halle berufen, auch zugleich ordentlicher Arzt des adelichen reformirten Jenaischen Fräulenstifts daselbst, und Physicus der Grafschaft Mannsfeld Magdeburgischer Hoheit. Hiernächst erwehlete

man ihn zum Kirchenältesten der dasigen reformirten Gemeinde, auch zum Aufseher über die königl. reformirte Freitische; 1716 den 5 Febr. aber ward er ausserordentlicher, und im October 1718 ordentlicher Professor der Arzneilehre. Darauf kam er, sonderlich wegen seiner Geschicklichkeit in der Zergliederungskunst, als College in die kaiserl. Leopoldinische Akademie, ward nachgehends zum Lehrer der Zergliederungskunst, der Kräuter- und Wundarzenei-Wissenschaft ernennet, auch 1728 in die königl. Gesellschaft der Wissenschaften aufgenommen. Er bemühete sich sehr, die Kräuterkenntnis und Zergliederungskunst auszubessern; den botanischen Garten zu Halle in rechten Stand zu setzen: und bauete dasiges anatomische Theater. Er lase dabei fleißig Collegia, hatte eine eigene privilegirte Apotheke zum blauen Engel, practicirte stark, und leistete sonderlich vielen Kindbetterinnen bei harten Geburten glücklichen Beistand. Seine leztere Krankheit war eine Verletzung der asperae arteriae und der Lungen, welche bei ihm angewachsen befunden worden, wodurch er am Athemholen und Schlucken gehindert ward, und fast gar keine Speisen, wann es auch nur Fleischbrühen und andere flüssige Dinge waren, hinterbringen konnte, dabei sich ein Husten einfand, der mit der Heiserkeit immer mehr und mehr zunahm, bis er daran den 12 Mai 1729 verstarb. Seine Schriften sind: (1) Timäisches Zeughaus der Gesundheit, mit seinen Vermehrungen, 1704. (2) Wolgemeinter und kurzer Bericht von der Pest, 1718. (3) Programma medicum, quo medicinae cultores ad sectiones inuitantur. Und folgende Dissertationen: (4) De requisitis medico ad praxin summe necessariis, 1720. (5) De haemoptysi. (6) de phthiseos incurabilitate. (7) de adynamia artis medicae in morbis. (8) de caussis infrequentiae phthiseos in sexu sequiore prae virili, 1721. (9) de festinatione studio medico infensissima. (10) de medicina haereditaria. (11) de differentia asthmatis conuulsiui et catarrhi suffocatiui. (12) de Spadone Hippocratico, lapicida-

rum

rum Seebergenſium haemoptyſin et phthiſin pulmonalem, vulgo Seeberger Steinbrecher Krankheit, praecedente. (13) de euacuationum ſanguinearum vtilitate et noxa in febribus, 1722. (14) Manuductio ad chirurgiam rationalem. (15) de febribus erratiuis. (16) diſſ. ſiſtens caſum de morbillis cum purpura alba et peripneumonia complicatis. (17) de timoris et terroris in peſte noxa, 1723. (18) de menſium fluxu nimio. (19) de valuulis in vreteribus repertis, 1724. (20) de diureſeos prouocatione vtili et noxia. (21) de pleuritidis verae et peripneumoniae differentiis. (23) de lapidibus iudaicis. (24) de ductu ſaliuali nouiter detecto, 1725. (24) Organiſmus et mechaniſmus in homine obuius et ſtabilitus, ſeu hominis viui conſideratio phyſiologica, Lipſiae. (25) de lethargo. (26) de ſphacelo ſenum. (27) de empyemate. (28) de empyemate ſpurio. (29) de venaeſectione poſt quinquageſimum annum in vtroque ſexu praeſertim ſequiore maxime proficua. (30) de virgine hydropica vteri mola ſimul laborante. (31) de parturientium reclinatione ſupina pro facilitando partu inutili, 1726. (32) de cautelis nonnullis medico-politicis in praxi clinico-forenſi obſeruandis. (33) Propempticon inaugurale, de fide Medici, 1717. (34) Oratio in laudem ſtudii anatomici poſt exſtructum Theatrum anatomicum. (35) diſſ. de trepanatione. (36) de idea pharmacopoei rationalis. (37) de laepteria. (38) de variolis earumque differentiis. (39) de mictu cruento. (40) Organiſmus et mechaniſmus hominis in homine obuius, deſtructus et labefactatus, ſeu hominis viui conſideratio pathologica, Lipſiae. (41) Diſſ. de exanthematum ſeroſo-lymphaticorum retrocedentium noxis. (42) de exanthematum in morbis acutis retrocedentium noxis. (43) de grauidarum affectibus a plethora foetus et ſecundinarum mole oriundis. (44) de hypopio. (45) de methodo medendi indiuiduali, generali non contrariante. (46) de damnis ex empyria medica oriundis. (47) de noxis ex ſepultura in templis facta, 1729. (48)

Ductus ſaliualis nouus pluribus obſeruationibus illuſtratus et vindicatus. (49) Diſſ. de diarrhoea biliosa. (50) de diarrhoea ſeroſa. Dieſe beide leztere hat der Verfaſſer auf ſeinem lezten Krankenlager ausgearbeitet, und ſie ſind nach ſeinem Tode unter eines andern Vorſitze gehalten worden. Sein Bildnis iſt ebenfalls im Dreyhauptiſchen Werke befindlich.

509. Crull (Johann).

Ein Rechtsgelehrter, Fürſtl. Erzſtiftiſch-Magdeburgiſcher Geheimerrath und Kanzler, war den 20 Febr. 1610 geboren. Sein Vater Johann, war ein Rechtsgelehrter, Worthalter und Pfänner zu Halle, geboren 1576, geſtorben den 2 Jun. 1639. Sein Grosvater Hippolyt Crull oder Croll war Pfarrer zu Blankenhain in Thüringen. Unſer Johann ward von ſeinen Eltern zur Gottesfurcht und dem Studiren angehalten, 1628 auf die hohe Schule nach Leipzig und an D. Cyriak Heidelbergers Tiſch gebracht, auch deſſen Aufſicht und Unterricht anvertrauet. Nach anderthalb Jahren, welche er der Weltweisheit widmete, gieng er im Jul. 1629 nach Wittenberg, legte ſich ſonderlich auf die Rechte, und diſputirete dreimal, und zwar lezlich 1632 unter Tob. Mevius Vorſitze, de nuptiis; von dar beſuchte er 1633 Jena, ſetzte die Rechtsbefliſſenheit, ſonderlich was das Staatsrecht betrift, unter dem Dominicus Arumäus ſeinem Tiſchwirthe fleiſſig fort, übte ſich auch unter ihm im Diſputiren; weil aber wegen damaliger Kriegsläufte, die ſein Vaterland hart drückten, ſeine Mittel zu Vollendung ſeiner Studien nicht zureichen wolten, untergab ihm Arumäus 3 junge von Adel, Heinrichen von Cörsdorf, Heinrichen von Rochhauſen, und Johann Joachim von Koſpoth, durch deren Beihülfe er ſolches bewerkſtelligte, und ihnen 2 Jahr als Hofmeiſter vorſtunde. Nachdem er 10 Jahr auf hohen Schulen zugebracht, diſputirte er 1639 unter Petro *Theodorico* de iuramento calumniae, pro Licentia, ward darauf 1640 von E. H. Domkapitel zu Magdeburg zum Dom-

Syn-

Syndikus, u. 1641 zugleich von dem Administrator Herzoge August zum Official bestellet, worauf er 1648 zu Jena Doctor ward. Im J. 1645 wurde er als Gesandter zu den allgemeinen Friedenstractaten nach Münster und Osnabrüg geschickt, welchen er in das dritte Jahr beigewohnet, und unter den evangelischen Fürsten und Ständen das Directorium geführet. 1649 ward er Fürstl. Magdeb. Hof- und Justitienraht, auch noch in diesem Jahre nach Nürnberg zu den Friedens-Executions-Tractaten abgesandt, nach deren Endigung er auf besonders empfangene Commission der Kirchen- und Schul-Visitation im Erzstift Magdeburg beigewohnet, 1652 aber als Magdeburgischer Gesandter auf den Reichstag nach Regenspurg verschickt, 1654 bei seiner Zurückkunft zum Vicekanzler, 1655 zum Geheimenraht, 1659 zum Kanzler bestellet, auch immittelst 1652 auf die Kreisversammlung nach Lüneburg, 1654 nach Braunschweig, und 1657 abermals nach Lüneburg abgeordnet. Im J. 1663 ward er wiederum zu dem noch fortdaurenden Reichstage nach Regenspurg als Magdeburgischer Gesandter, ob zwar wider seinen Willen, abgeordnet, allwo er, neben dem Magdeburgischen, auch die fürstl. Sachsen-Gothaische, Weimarische und Eisenachische Vota über 2 Jahr geführet, und erhielt endlich im Merz 1668 auf vielfältiges Anhalten seine Zurückberufung. Er kam darauf im April mit geschwächtem Leibeszustande wieder in Halle an, fiel in eine beschwerliche Krankheit mit heftigem Husten, wozu Ausgangs des Augustmonats ein Fieber sich gesellete, worauf er den 21 Nov. 1668 am Marasmus verstarb. Seine Ehefrau war Juliane, Barthol Struvens, Möllenvogts zu Magdeburg Tochter, geboren den 9 Dec. 1626, vermählt 1640 den 21 Oct. Von seinen Kindern merken wir nur den Sohn Johann George, B. R. Licentiaten, Quästor des Gymnasii und Pfänner zu Halle, so den 14 September 1707 zu Halle gestorben; und Friedrich Wilhelm, B. R. Lic., kön. Preuß. Raht und Pfänner, geboren 1644,

gestorben den 16 Sept. 1701. (s. von Dreyhaupts Saalkreis II Th. 605. S.)

550. Dieskau (Karl von).

Auf Dieskau, Lochau und Bruckdorf, kön. Preuß. Geheimer- auch Regierungs- und Consistorial-Raht im Herzogthum Magdeburg, auch Pfänner zu Halle, ein Sohn Karls von Dieskau, auf Knauthain, Zscheplin, Trebsen, Lochau und Klein-Zschocher, war den 2 Jenners 1653 zu Knauthain geboren, hatte bis ins 12 Jahr Hauslehrer, ward nachher nebst seinem jüngern Bruder Geislern zu ihrem Schwager Hans Herrmann von Biesenroht auf die Landschule zu Rudolstadt gethan, allwo er sonderlich von dem Rector M. Stender und übrigen Collegen, zugleich aber auch von einem Privatlehrer Heinrich Wilhelm Hessen, nachmaligen Pfarrer zu Tuchel, unterwiesen worden. Im J. 1667 verlor er seinen Vater, und 1670 ward er von seiner Mutter, auf Einrahten ihres Curators unter Aufsicht eines zugegebenen Hofmeisters, Philipp Adolph Schmidts, Bruchting genannt, nachherigen Amtsvogts zu Weissenfels, auf die Universität Frankfurt gesendet, wo er an des berühmten Rechtsgelehrten Johann Brunnemanns Tisch gieng, und 2 Jahre verblieb, bis seine Mutter 1672 verstorben, da er zurück kommen müssen, sich eine Zeitlang bei dem Regierungsrahte D. Herold zu Halle aufhielt, und zu besserer Anführung Hieronymus Gottfried Peiskern, nachmaligen kurf. Sächsischen Apellationsraht bei sich gehabt, endlich aber sich nach Wittenberg begeben, und bis Michael 1673 daselbst verblieben. Nachdem er im folgenden Jahre seine Mündigkeit erlanget, und sein Vormund ihm die Güter zu eigener Verwaltung übergeben, trat er im Frühjahre 1674 eine Reise durchs Reich über Strasburg in die Schweiz an, besahe ferner Lion, Grenoble, Chamberi, gieng in Italien auf Turin, Genua, Mailand, Florenz und Rom bis nach Neapolis, und über Rom, Loretto, Venedig, Padua, Botzen,

Botzen, Inspruk, Augspurg, Wien, Presburg, Comorra, Prag und Dresden, wieder nach Hause, wo er gegen die Ostermesse 1675 angekommen. Weil seine Güter seine Gegenwart erfoderten, er auch Lust zur Haushaltung hatte, beschloß er, sich derselben zu widmen, und verehelichte sich 1675; er ward aber vom Kurfürsten Friederich Wilhelm 1681 zum Landraht des Herzogtums Magdeburg bestellet, von dem Nachfolger Kurfürsten Friederich III 1690 darin bestätiget, und ihm 1692 zugleich eine Rahtsstelle bei der Magdeburgischen Regierung nebst dem Obersteuer-Directorio im Herzogtume ertheilet, worauf er 1703 zum Geheimenraht erkläret worden. Solche Aemter hat er, ausser der Landrahtsstelle, die einige Jahre vor seinem Tode sein einziger Herr Sohn erhalten, bis an sein Ende mit Ruhm verwaltet, und ist den 19 Oct. 1721 zu Magdeburg verstorben, sein Leichnam aber nach Dieskau abgeführet und in dem Erbbegräbnis unter der Kirche beigesetzet worden. Er war ein sehr geschickter, gelehrter, und so wol in der Kenntnis als Ausübung der Rechte sehr erfahrner, und der Landesverfassung überaus kundiger Mann, der dabei in vielen wichtigen Angelegenheiten gebrauchet worden, auch sonderlich bei Revidirung der Magdeburgischen Proceß-Ordnung vieles beigetragen, war aber von schwächlichem Leibeszustande, und von Jugend auf mit der Hypochondrie und Gliederschmerzen geplagt. (Von Dreyhaupt in der Beschr. des Saalkreises II Th. 606 u. f. S.)

551. Dolscius (Paulus). †.

Das A. G. L. sagt: „ein lutherischer Doctor Theologiä von Plauen, hat 1559 die augspurgische Confession ins Griechische übersetzt, welche Martin Crusius dem Constantinopolitanischen Patriarchen Jeremiä zugeschickt. *Crusii* Acta et scripta Theolog. Wurtembergensium et Jeremiae. Weit besser ist die Nachricht bei Herrn von Dreyhaupt angef. Orts II Th. 607. 608 S. Dieser Mann, der auch Dolzius,

us, Doltius, genennet worden, war 1526 zu Plauen im Vogtlande geboren. Sein Vater Johann Dolscius, war nachmaliger Pfarrer zu Reichenbach, von welchem man noch ein Originalschreiben an diesen seinen Sohn bei dem Hällischen Gymnasio findet, so zu Reichenbach den 16 Jenners 1563 geschrieben ist, und dabei er sich *Joannes Dolsius* unterschreibet, auswendig aber die Aufschrift stehet: Egregio domino Doctori PAVLO DOLTZIO FILIO suo multum dilecto. Den ganzen Brief lieset man bey dem Herrn von Dreyhaupt. Es hat aber dieser Paul zu Wittenberg studiret, war Melanchthons Schüler, ein grosser Sprachverständiger, sonderlich im Griechischen; ward 1551 Rector der Schule zu Halle, danckte 1560 von seinem Amte ab, zog nach Italien, und nahm die medicinische Doctorwürde an, ward nach der Zeit Stadtphysicus, 1573 Oberbornmeister über den Teutschen Brunnen, 1575 Kirchvater zu Unser-Lieben-Frauen, 1580 Rahtsmeister der Stadt Halle, und starb 1589 den 9 Merz. Er ist zweimal verheirahtet gewesen: (I) mit Marien, M. Wolfgang Bausens, Beisitzers des Schöppenstuls und Pfänners zu Halle, Tochter, den 14 Aug. 1554 verehelicht; (II) mit Annen, Hans Kosts Kämmerers zu Halle Tochter. Mit der ersten zeugte er Augustin einen Sohn, von welchem ein andermal handeln werde; Mit der andern aber 2 Töchter: (1) Marien, verehelicht 1) 1584 mit Zachar. Redeln, einen Pfänner, 2) den 16 Febr. 1601 mit Andr. Schrecken, B. R. D. und Beisitzer des Schöppenstuls zu Halle; (2) Benignen, geboren den 5 Jenn. 1563, verheirahtet 1) an Caspar Zeisen 1587, 2) an Paul Hahnen, B. R. D., gräfl. Mannsfeldischen Raht und Pfänner zu Halle, die den 14 Hornungs 1653 gestorben, und so wol als ihr Vater Vermächtnisse vor Kirchen und Schulen zu Halle verschaffet. Unser Paul hat 1586 den ietzigen 56, und damaligen 45 Schwibbogen auf dem Gottesacker daselbst erbauet, an welchem, nach dem Zeugnis *Olearii* in *Coemeterio Halensi* pag. 56. folgende Schrift gestanden:

den: „Anno Domini 1568 hat der Hochgelehrte und „Achtbare Paulus Dolcius der Ertzney Doctor zum „Zeugnüß der frölichen Auferſtehung der Todten und „des zukünftigen ewigen Lebens, auch zum Gedächt„nüß ſeines Geſchlechts dieſen 45 Bogen erbauet.

„Grana velut ſulcis iniecta putreſcere primum
„Exuere et formas, quos habuere, vides,
„Poſt vbi iam teneras ſeſe exeruere per herbas
„Hiberno rurſus fracta rigere gelu,
„Donec vere nouo rigor his ſuus et ſua virtus
„Excita Phoebae lampadis igne redit:
„Sic in putre ſolum quoque noſtra redire neceſſe eſt
„Obruta quae terrae corpora mole iacent,
„Dum Sol Juſtitiae diuino in lumine Chriſtus
„Illa ſuo irradians tempore tollet humo,
„Atque his perpetuae reddet ſpiracula vitae
„Donet et vlterius neſcia membra mori,
„Efficiens, putridum quod erat, putredinis expers
„Clarius et Phoebi quam iubar eſſe poteſt;
„Haec victrix mortis me ſpes tenet vna, ſepulchro,
„Cum coetu ſurgam tum quoque, chriſte, tuo.

Inwendig an der Wand hat ſein Bildnis in Lebensgröſſe in Stein gehauen, und bei deſſen Füſſen auf einem meſſingenen Täflein dieſes griechiſche Diſtichon geſtanden:

Οὐ θάνον ἀλλὰ βίον, προλιπὼν κακὸν, εὗρον ἀμείνω
Ζῶ τε ἀμαρτοσινῶν ἄντα θεῦ καθαρός.

Unter ihm aber folgende Schrift: „Ampliſſ. V. D. „Paulus Dolſcius Coſ. Reip. Hal. pie ob. VII. Id. M. „Mart. A. C. MDXXCIX. Aetat. LXIII.

„Dolſcius hac Paulus poſt fata quieſcit in vrna,
„Qui Doctor Medica clarus in arte fuit.
„Praefuit ille Scholae, Templis et Fontibus, Vrbi,
„Vixit et aetherea viuit in arce poli.

Seine

Seine Schriften sind: 1) Δαβὶδ Προφήτου καὶ Βασιλέως μέλος, ἐλεγείοις περιειλημμένον ὑπὸ Παύλου τοῦ Δολσκίου Πλαεείος, Psalterium Prophetae et Regis Davidis, versibus elegiacis redditum a *Paulo Dolscio*, Plauensi, Basileae ex offic. Oporiniana, 1555, 8. 2) Confessio Augustana, exhibita Carolo V. Imperatori inuictissimo, Caesari Aug. Ao. 1530. Graece reddita a *Paulo Dolsero*, Plauensi, Witteb. 1558, et 1587, 8. 3) Sapientia Iesu Siracidae Graeco Elegiaco carmine, Lipsi. 1571, 8. 4) Ecclesiastes Salomonis Graecis versibus redditus, Lipsi. 1559, 8. 5) Selecta quaedam ex Luciano opuscula et diuersorum autorum epistolae Graecae, Lipsi. 1569. 8. Bis daher der Herr von Dreyhaupt. Wir können nicht mit Stillschweigen übergehen, daß auch Polykarp Lyser eine Nachricht von Dolscens Leben und Schriften ausgefertiget, welche in *Th. Crenii animaduers.* P. III, 237. VI. et IX, 187, stehet. Einige haben aus Irrtum einen Johann Dolscius zu Wittenberg, mit dem Beinamen Feldkirch, vor den Verfasser der griechischen Uebersetzung der Augspurgischen Bekenntnis angesehen; welches um deswillen nicht möglich ist, weil dieser schon 1523 verstorben. Andere haben dafür gehalten, Phil. Melanchthon sey der Verfasser, und das Buch unter des Dolscius Namen herausgegeben worden, z. E. *Mart. Mylius* in chronol. scriptorum Melanchthonis, *Jo. Henr. Hottingerus* in hist. ecclesiastica, *Melch. Adami* in vita Melanchth., *Christ. Kortholtus* Hist. eccles. saec. XVI. c. 1. p. 812. *Jo. Franc. Buddeus* Isag. hist. theol. p. 1406, aber auch diese irren sich. Vincent. Placcius und Anton Teisser halten den Melanchthon für den Urheber, und den Namen Paulus Dolscius für erdichtet. Johann Christ. Dorn biblioth. theol. crit. P. II. L. IIX. c. 2. §. 14 hält den Martin Crusius für den Verfasser. Alles solches ist falsch, und Paul Dolscius hingegen der wirkliche Uebersetzer; wie denn auch nach seiner griechischen Uebersetzung eine neugriechische, ja

auch

auch eine Iberische oder Georgianische verfertiget worden. s. M. *Jo. Christ. Gueinzii* Epist. *de Augustana Confessione Pauli Dolscii Medici Hallens. cura graece reddita*, Hallis Saxonum 1730, 4. Auch hat Christian Reineccius (Zahl 625) *Exercitationem de Pauli Dolscii versione graeca* etc. zu Weissenfels 1726 gehalten, welche wiederum zu Leipzig 1730 in 8 mit *Reineccii* Ausgabe der *Augustanae Confessionis germanicae et latinae, cum versione graeca PAVL. DOLSCII soluta et LAVR. RHODOMANNI metrica* herausgekommen.

552. Dürfeld (Heinrich).

Geboren zu Halle den 15 Jul. 1611, ein Sohn Johann Heinrichs, E. E. Rahts Worthalters, F. Schwarzb. Rahts und Lehnverwesers wie auch Pfänners zu Halle, ward von Jugend an fleissig zum Studiren angehalten, und 1624 zu seines Vaters Bruder dem kaiserl. Kammergerichts-Beisitzer Johann Wilhelm Dürfelden nach Speier geschickt, der ihn im Hause unterrichten ließ, bis er 1627 die Universität Leipzig beziehen konnte, wo er die Weltweisheit und Rechte trieb, 1631 aber von diesem seinem Vetter bei dessen Hiersеyn nach Strasburg abgefordert und mitgenommen ward, wo er bis nach seiner Eltern Tode sich aufhielt. 1633 gieng er nach Basel, blieb daselbst bis in den Merz 1635, da er Doctor des Rechts ward, nach Hause zurückkehrete, die väterliche Güter annahm, und 1636 heirahtete. 1641 kam er als Worthalter zu Halle in den Rahtsstul, ward 1643 Oberbornmeister und 1644 Rahtsmeister, welches Amt er 12 Jahre bekleidet, und dabei zum Besten der Stadt grosse Gefahr ausgestanden, indem er zum kaiserlichen Generalissimus Erzherzog Leopolden, und dem General Piccolomini, desgleichen zum Schwedischen Generalissimus Pfalzgrafen Karl Gustav, und den Feldmarschallen Banier, Torstensohn, la Gardie, und Königsmark, in den damaligen Kriegeszeiten verschiedentlich abgeschickt worden. 1655 ward er von

dem

dem Administrator Herzog August zum Möllenvoigt zu Magdeburg bestellet, und 1660 zum Hof- und Regierungs-Raht wieder nach Halle berufen, da er dann nicht nur zu vielen Commissionen, sondern auch Gesandschaften an Kur- und Fürstliche Höfe, vornemlich auf die Niedersächsische Kreis- und Convent-Tage, gebraucht worden. Nachdem auch das Erzstift Magdeburg nach Herzogs Augusts Absterben als ein weltliches Herzogtum an das kurfürstl. Haus Brandenburg fiel, wurde er 1681 vom Kurfürsten Friedrich Wilhelm als ein Emeritus von neuem zum Regierungsraht im Herzogtume bestellet; und starb am 20 Nov. 1682. (s. von Dreyhaupts Beschr. des Saalkreises II Th. 609 S.)

553. Dürfeld (Johann Christian von).

War zu Halle den 9 Sept. 1667 geboren, ein Sohn des vorigen Heinrichs. (Zahl 552). Sein Vater that ihn zeitig nach Magdeburg zu seinem ältern Bruder D. Johann Heinrich Dürfelden, der damals schon Möllenvoigt war, wo er die Stadt- und Dom-Schule besuchte, auch nachher dabei von seinem Bruder in der Weltweisheit und Rechtsgelehrsamkeit unterwiesen wurde, und was in der iuristischen Uebung und Gerichtsstube vorgieng, täglich zu sehen Gelegenheit hatte. Als immittelst sein Vater 1682 starb, und das Jahr drauf das väterliche Haus mit allen beweglichen Hausgeräthte und dem ganzen Büchervorrahte abbrannte, erlitte er zwar einen grossen Verlust, ließ sich aber dadurch an Fortsetzung seines Fleisses nicht hindern, sondern gieng auf Gutbefinden seines Bruders nach Helmstädt, wo er 4 Jahr die damaligen berühmten Lehrer hörete. Als hierauf 1694 die hohe Schule zu Halle eingeweihet werden solte, gieng er dahin, vertheidigte unter Stryken eine Abh. de arbitrio feudali, welche Vol. VII. Diss. Stryk. num. 3 stehet, und ward nebst andern Doctor. Er that darauf mit einigen guten Freunden eine Reise nach Oesterreich und ins Anspachische, und hielt sich daselbst 4 volle Jahre auf;

auf; weil aber sein Bruder, der Möllenvogt zu Magdeburg, sehr nach seiner Zurückkunft verlangete, kehrete er dahin zurück, practicirete, ward seinem alten schwachen Bruder bei dem Amte der Möllenvogtei zugeordnet, und verwaltete es von 1707 an mit ihm gemeinschaftlich, und nach seinem 1716 erfolgten Tode bis 1730 allein. Er ward hierauf zum Magdeburgischen Regierungs- und Consistorial-Raht mit dem ordentlichen Gehalt und Beibehaltung des Möllenvogteiamts bestellet, und als er 1722 die in der Magdeburgischen Zerstörung mit verwüstete Sudenburgische Amörosius-Kirche wieder zu erbauen in Vorschlag brachte, und der damalige Durchl. Fürst Leopold zu Anhalt-Dessau als Gouverneur der Veste Magdeburg solches dem Könige, der eben damals zu Magdeburg war, vortrug, ward der Vorschlag genehmiget, er auf der Stelle zum Geheimenraht erkläret, und in den von seinen Vorfahren geführten Adelstand von neuem erhoben. Er trieb hierauf diesen Kirchenbau, schoß viel dazu aus eigenen Mitteln her, daß die Kirche am 2 Adventssonntage 1723 eingeweihet werden konnte: und es ist die Beschreibung der Grundlegung und Einweihung sammt denen, dabei gehaltenen Reden und Predigten von dem Prediger der Neustadt Magdeburg Heinrich Ludewig Götten herausgegeben, und auf seine Kosten zu Magdeburg 1734 gedruckt worden. Ausserdem war ihm von den Landständen des Herzogtums Magdeburg die Aufsicht der Freitische zu Halle aufgetragen. Endlich starb er am 29 Merz 1737, worauf sein Leichnam von Magdeburg nach Halle abgeführet, und daselbst den 10 April in dem Dürfeldischen Erbbegräbnis beigesetzet worden. s. von Dreyhaupts Saalkreis II Th. 609 S.

554 Elers (Heinrich Julius).

Aufseher der Buchhandlung des Waisenhauses zu Glaucha vor Halle, war den 18 Jun. 1657 zu Bardewik geboren, ohnweit Lüneburg, allwo sein Vater des dasigen uralten Stifts ältester Canonicus und

Thesaurarius gewesen. Er besuchte erstlich die Schule zu Barbewik, hernach die Johannsschule zu Lüneburg wo er mit dem sel. Prof. Franken, bei dessen Rückreise von Hamburg nach Leipzig, in Bekanntschaft kam, und als er 1689 auf die Universität Leipzig zog, von demselben zu sich auf die Stube in dem Pauliner-Collegio genommen wurde, woraus die beständige vertraute Freundschaft zwischen beiden erwachsen. Er legte sich daselbst mit grossem Fleis auf die Gottesgelahrtheit und morgenländische Sprachen, und folgete Franken, als man selbigen nach Erfurt berief, wo er seinen Fleis unter Franken und Breitzaupen fortsetzete. Nach dem ward er Hauslehrer bei einem Herrn von Trach zu Arnstadt, gerieht aber hier, weil man daselbst keine damals so genannte Pietisten dulden wolte, in unverdientes hartes Gefängnis, und muste darauf aus der Stadt. Nachher ist er einige Zeit Hauslehrer der Gräfl. Calenbergischen Jugend zu Moska gewesen, worauf er eine Zeit lang einen jungen Menschen zu Hamburg unterrichtete, und da derselbe in das vor kurzem angelegte Königl. Pädagogium nach Halle geschikt wurde, ihn 1697 begleitete, und vom Prof. Franken in sein Haus aufgenommen ward. Hier trieb er die heiligen Wissenschaften und morgenländische Sprachen weiter, und übte sich im predigen. Als bald darauf Frankens Predigt von der Pflicht gegen die Armen als die allererste auf Kosten des Waisenhauses gedruckt wurde, war er mit deren Ausgabe beschäftiget, und fuhr darin fort, da nach und nach mehr Predigten einzeln gedruckt wurden, wodurch wider Vermuthen der Grund zu dem Buchladen des Waisenhauses gelegt, und als selbiger von dem Könige in Preussen sammt der Buchdruckerei Freiheitsbriefe erhielt, ihm die Aufsicht über beides aufgetragen worden, die er bis an seinen Tod nicht allein fortgesetzet, sondern auch den sel. Franken in der beschwerlichen Anordnung und Einrichtung der weitläuftigen Anstalten des Waisenhauses treulich beigestanden, daß er mit Recht die andere Hand desselben

genen-

genennet zu werden verdienet. Er war ein Mann von einem ehrwürdigen Anſehen, ein groſſer Gottesgelehrter, der ſich durch ſeine Gottesfurcht, Redlichkeit, und ungeheuchelten Wandel bei hohen und niedrigen ſehr beliebt gemacht, auch ſo uneigennützig geweſen, daß er bei ſeinem Abſterben nichts als ſeine Kleider und ſeine Handbibel verlaſſen. Er ſtarb ledig den 13 Sept. 1728 am Fleckfieber. ſ. Herrn von Dreyhaupt Saalkreis II Th. 610 S.

555. Francke (Johann George).

Kön. Preuß. Conſiſtorialraht, Inſpector des Saalkreiſes und Miniſterii, auch Oberpfarrer der Kirche U. L. Frauen zu Halle, war den 19 Jenners 1669 zu Kühren geboren, einem Dorfe ohnweit der Stadt Wurzen, wo ſein Vater, gleiches Namens, Prediger war, in ſelbigem Jahre aber als Diakon an die Stadtkirche zu Eilenburg kam, und 1678 Archidiakon wurde. Er wurde zu Eilenburg daheim unterwieſen, und beſuchte dabei die Stadtſchule, 1682 aber gieng er auf das damals ſehr blühende Gymnaſium zu Gera, und genos des Unterrichts des Conrectors Fiſchers und Rectors Köbers; 1685 zog er auf das Gymnaſium zu Breslau, blieb daſelbſt ein Jahr, und hörete ſonderlich Martin Hanken, Chriſtian Gryphius, und Weiſſen. Darauf begab er ſich 1686 auf die Univerſität Leipzig, allwo die Fräulein Lorenz von Adlersheim, aus Erinnerung, daß ſein Vater ſie in ihrer Jugend unterrichtet, ihm die ganze Zeit ſeiner akademiſchen Jahre über den freien Tiſch gegeben. Hier legte er ſich zuförderſt auf die Weltweisheit und morgenländiſche Sprachen, davon er den Beſchlus mit einer ſelbſt verfertigten diſp. de vrnis feralibus machte, die er unter D. Valentin Alberti Vorſitze vertheidigte, auch zu Anfang des 1689 Jahres die Magiſterwürde annahm. Hierauf trieb er die heilige Wiſſenſchaft, hörete Carpzoven, Olearen, Seligmannen, Jrrigen und Rechenbergen, in der Weiſe zu predigen Rivinen, und diſputirte unter D. Alberti de in-

dulgentiis, welche Abhandlung unter denen über die Augſpurgiſche Bekenntnis zuſammen gedruckten die 21 iſt, hielt auch als Vorſitzer eine diſp. de impoſitione nominum, desgleichen de methodo conſcribendi parentationes, ſtellete ſodann beſondere Vorleſungen über die Gottesgelahrtheit und Predigtkunſt an, ward auch in ſelbigem Jahre zum Mitgliede des Donnerſtägigen groſſen Prediger-Collegii zu Leipzig aufgenommen. Er wurde hierauf ohne ſein Vermuthen, da er zu Halle keine Bekanntſchaft hatte, von dem Kirchen-Collegio zur L. Frauen zu Halle zu einer Gaſtpredigt erfodert, und erhielt den 14 Jun. 1692 vom Rahte den Ruf zum Beigeordneten dieſer Kirche, welchen er annahm, 17 Jahr verwaltete, bis er 1709 den 17 Merz nach Absterben M. Chriſtian Semlers das Diakonat, und 1716 nach M. Jahnens Tode das Archidiakonat erlangete. Der Conſiſtorialraht D. Heinecius ſuchte bei ſeiner anhaltenden Krankheit 172. bei dem Könige an, ſelbigen ihm als Inſpector der Stadt-Geiſtlichkeit und im Saalkreiſe beizuordnen; dieſes erfolgete, und da Heineccius nicht lange hernach ſtarb, kam er den 30 Oct. 1722 als Oberpfarrer an ſeine Stelle, und erhielt auch die Würde eines Conſiſtorialrahts im Herzogtume Magdeburg. Im J. 1742 den 2 Jul. feierte er ſein Jubelfeſt im Lehramte, und bald darauf auch im Eheſtande; und war er von ſo guter Geſundheit, daß er in die 55 Jahre das Predigtamt bei beſtändiger Munterkeit führen, und noch 8 Tage vor ſeinem Ende ſeine letzte Predigt halten können. Am 5 Jenner 1742 that er einen gefährlichen Fall von einer ſteinernen Treppe, ward am Haupte ſtark verwundet, aber doch damals wieder curiret. Er ſtarb den 29 Jenners 1745. Im J. 1692 den 25 Oct. verehelichte er ſich mit Claren Eliſabeth, Otto Heinrich Mylius, Fürſtl. Sächſ. Rent-Kammermeiſters und Pfänners zu Halle, Tochter, die ihm geboren: (1) Chriſtinen Eliſabeth, geboren den 21 Jul. 1693, vermählt den 9 Jul. 1725 mit D. Joh. Friedemann Schneidern, ordentlichen Profeſſor der Welt

weis-

weisheit und auſſerordentlichen des Rechts, ſo den 10 Merz 1727 ohne Kinder geſtorben. (II) Johann Heinrich, geboren den 11 Aug. 1695, welcher jung verſtarb. (III) Johann George, B. R. D., Beiſitzer des Schöppenſtuls und Oberbornmeiſter zu Halle, geboren den 2 Aug. 1697. Dieſer heirahtete Louiſen Sophien, Friederich Dreyſſigs, E. E. Rahts Kämmerers auch Handelsmanns und Pfänners zu Halle, Tochter, geboren den 6 April 1710, vermählt 1728. Deren Kinder ſind: 1) Friederike Charlotte, geboren den 10 Mai 1730; 2) Johann Friederich, geboren den 2 Jenners 1732; 3) Friederich Wilhelm, geboren den 3 Jul. 1735; 4) Wilhelmine Henriette, geb. den 3 Febr. 1737; 5) Sophie Chriſtiane, geb. den 22 Oct. 1738; 6) Concordia Erneſtine, geboren den 3 Merz 1743; 7) Caroline Philippine, geb. den 3 Febr. 1745. (IV) Johanne Eliſabeth, geb. den 5 Aug. 1699, verheirahtet den 1 Oct. 1742 an Herrn Joh. Friedr. Striebrz, ordentl. Prof. der Weltweisheit und Haushaltungskunſt. (V) Johann Friedrich, geb. den 12 und geſtorben den 30 Aug. 1702. (VI) Johann Auguſt, geb. den 23 Mai 1705, ſo als Candidat der Rechte 1724 ſtarb. (VII) Dieterich Chriſtian, geb. den 19 Mai 1708, kön. Preuß. Geheimer- und E. E. Rahts zu Halle Kämmerei-Secretär. Unſer Franke hat, auſſer obengedachten Diſſertationen, noch herausgegeben: 2 Jubelpredigten, auf das evangeliſche Kirchenreinigungsfeſt 1717 gehalten, ſo in des Heineccius Denkmal der Reformation zu Halle ſtehen; Gedächtnispredigt wegen der vor 200 Jahren 1541 zu Halle geſtifteten Reformation, unter dem Titel: Das Wunder göttlicher Gnade ꝛc. Halle 1741 in 4; Dankpredigt bei ſeinem funfzigiährigen Amtsjubelfeſte, unter dem Titel: Das ſchuldige Lob- und Dank-Opfer ꝛc. Halle 1742, 4; Das Lied im Geſangbuche des Hälliſchen Miniſterii: Ermuntre dich mein Herz, erwache mein Gemüthe; auch viele einzeln gedruckte Parentationen und Leichpredigten, z. E. eine Leichpredigt auf Friederich Hof-

mannen, Halle 1743, folio; auf Joh. Mich. Heineccius, Halle 1722, folio; auf Aug. Theod. Reichhelm, Halle 1731, folio; auf Mich. Fr. Drachstädt, 1724; auf Fr. Dreyssig, 1725, folio; auf Soph. Hedwig Schneiderin, Halle 1708; auf Joh. Schrödern, Halle 1724; auf Joh. Nathan. Hübner, Halle 1726; auf Christ. Thomasius, Halle 1728, alle in folio. s. von Dreyhaupten im Saalkreise II Th. 614 und 615 S.

556. Friese oder Frisius (Christoph).

Kön. Preuß. Kammerconsulent, Beisitzer des Schöppenstuls und Münz-Commissar zu Halle, geboren den 27 Jenners 1669 zu Wernigerode, ein Sohn L. Andreas Wilhelm Friesens, Accise-Commissars und Burgemeisters der Hannoverischen Stadt Northeim, welcher ihn zuerst daheim unterweisen lies, nachher auf die Domschule zu Halberstadt schickte, wo er unter dem Rector Kubel seine Schulstudien endigte, und von dannen 1688 nach Erfurt gieng, an welchem Orte er der Aufsicht des nachmaligen Abts Breithaupts, seiner Stiefmutter Bruders, anvertrauet wurde, auch in dessen Hause wohnete. Als aber Breithaupt bei Einweihung der hohen Schule zu Halle zum Lehrer dahin berufen ward, gieng er nach Jena, brachte daselbst 3 Jahre zu, wo er sonderlich Sagittaren höreте, und 1691 unter Brükнern de eo, quod iustum est in foro externo et interno, öffentlich disputirete. Hierauf rief ihn der Tod seiner Grosmutter nach Wernigerode zurück, wo er nicht länger blieb, als bis er die Erbschaft zur Richtigkeit gebracht, und sich darauf nach Halle begab, wo er seine juristische Bemühungen unter Stryken endigte, und zur Ausübung schritte. Er ward hiernächst 1694 Magdeburgischer Kammeradvocat, 1696 Kammerconsulent, und sammlete auf Befehl ein Ius Domaniale, ex celeberrimorum ICtorum, praesertim Germanorum, tractatibus desumtum, welches er in folio heraus gab. 1705 ward er ordentlicher Beisitzer im Schöppenstule

zu

zu Halle, 1707 nebst dem Raht und Advocaten des Fisci Johann Victor Königen zum Münzcommissar bestellet, auch zu verschiedenen Ausrichtungen gebraucht, hatte auch dabei die Gerichtsregierung der Aemter Petersberg und Schraplau. 1696 den 13 Jul. verehelichte er sich mit Margarethen, Johann Heinrich W.gners, kurfürstl. Brandenburgischen Rahts und Kammermeisters im Herzogtume Magdeburg, Tochter, mit welcher er 7 Kinder gezeuget, davon er 3 Töchter, Annen Elisabeth, Katharinen Margarethen, und Christianen Dorotheen Margarethen, bei seinem Absterben nach sich gelassen, deren eine an den Accis-Einnehmer Stappenius zu Halle, und eine an M. Philippi, Predigern zu Knapendorf, verheirahtet worden. Er war schwächlichen Leibes, und starb an einem Schlagflusse den 7 Jenners 1722. s. Herrn von Dreyhaupts Saalkreis II Th. 617 S.

557. Froschel oder Fröschel (Sebastian). †.

Sein Leben, Schriften, und Bildnis, stehen auch bei dem Herrn von Dreyhaupt II Th. 617 u. 618 Seite. Das A. G. L. meldet nur 1) seine Predigten über den Matthäus, Witt. 1560 in 8, und 2) eine Schrift vom Reiche Christi. Diese leztere ist eigentlich Phil. Melanchthons ausgelegte Definition vom Königreiche Christi Jesu, mit Frösches starker Vorrede, darinnen er seine eigene Schicksale zum Theil beschrieben, Witt. 1566 in 4, und kommt selten vor; und aus solcher Vorrede hat auch der Ungenannte in Frösches Leben, Dresden und Leipz. 1728 in 8, mehrentheils geschöpfet. Seine Schriften sind: 3) Predigten vom Priestertum über Melanchthons drei Definitiones, Witt. 1565 in 4; 4) Von den heiligen Engeln, Teufeln, und des Menschen Seele, 1563. Er war 1496, wie Herr von D. setzet, geboren, hat zu Leipzig studiret, ward 1515 Baccalaur, 1519 Magister, wohnete zu Leipzig 1519 der Streitigkeit zwischen Luthern, Carlstadten, und Eccen, bei, trat her-

hernach Luthern bei, welches er so wol bei Streithandlungen, als, nachdem er 1521 vom Bischofe Adolphen zu Merseburg zum Priester geweihet worden, in seinen Predigten äusserte. Deswegen verklagten ihn die Mönche bei Bischof Adolphen, der ihn nach Merseburg foderte, selbst verhörete, unwillig von sich lies, und, da er wieder nach Leipzig gieng, seinetwegen an Herzog Georgen zu Sachsen schrieb, ihm zu steuren, sonst würde er, weil der gemeine Mann an ihm hienge, die ganze Stadt mit der Lutherischen Lehre verführen. Worauf Herzog Georg selbst nach Leipzig gereiset, ihn durch den Raht in Arrest nehmen und aufs Schlos bringen lassen, wo er ihn im Beiseyn seiner Rähte, und des Rectors auch Rähte der hohen Schule und der Burgermeister selbst verhöret, einen scharfen Befehl, sich fort zu machen gegeben; darauf sich Fröschel nach Wittenberg gewendet. 1525 ist er Prediger in der L. Fr. Kirche zu Halle gewesen, so aber nicht lange gedauret haben mag. Zu Halle war er auch Bürger, hatte ein eigen Haus, und zur Frau Barbaren Kotzelin. Die lezte Zeit war er Diakon zu Wittenberg, welches Amt er 45 Jahre bekleidet haben soll.

558. Gasser (Simon Peter).

War den 13 Mai 1676 zu Colberg in Pommern geboren, allwo sein Vater Georg kurfürstl. Brandeburgischer Landrentmeister, die Mutter aber Dorothea Spitzerin gewesen. Er besuchte die Schule zu Colberg, darauf das Gymnasium zu Stettin, unter dem Rector Pompeius, gieng 1694 nach Leipzig, legte sich auf die Rechte, und 1696 nach Halle, wo er sich sonderlich an Stryken hielt. Dieser emphal ihn 1700 zum Hofmeister des Barons Enden, mit welchem er bis 1704 zu Halle verblieb, dann nebst ihm eine Reise nach Holland that, wo sie 1 Jahr zu Utrecht blieben, den Rechtsgelehrten Cornel van Eck höreten, nachgehends die vornehmste Städte in den Niederlanden besahen, und nach Halle zurück kehreten.

Nach

Nach seiner Zurückkunft vertheidigte er unter Bodinus eine disp. de beatitudine iuridica um die Licentiatenwürde, und begleitete den Baron Enden an die vornehmste Höfe Teutschlandes, sonderlich den kaiserlichen Hof und nach Italien, da sie sich zu Wien, Venedig und Padua eine Zeitlang aufhielten, und zu Ende des 1706 Jahres wieder nach Halle kamen. Hierauf fieng er an, besonders Vorlesungen zu halten und die Rechte auszuüben, ward 1710 Doctor, und ausserordentlicher Lehrer des Rechts, hernach Kammerconsulent und 1711 Beisitzer des Schöppenstuls, muste aber, als die Regierung und Kammer von Halle nach Magdeburg verleget wurde, dahin folgen, und ward 1716 Kammerraht. Nachgehends ward er in herrschaftlichen Verrichtungen nach Cleve gesendet, die dortigen Domainensachen in Ordnung bringen zu helfen, so er auch gut ausrichtete; worauf er 1721 zum ordentlichen Rechtslehrer zu Halle ernennet, zugleich auch als Kriegs- und Domainen-Raht in die angelegte Salz- und Bergwerks-Deputation mit gesetzet, 1727 zur neuangelegten ökonomischen Profession berufen und zugleich zum Geheimenraht ernennet worden, und den 22 Nov. 1745 am Blutharnen, worzu endlich der Marasmus kam, gestorben. 1708 verehelichte er sich mit Johannen Elisabeth, Friedrich Sellentins, E. E. Rahts Kämmerers, Pfänners und Handelsmanns zu Halle Tochter, mit der er 7 Kinder gezeuget, davon Johanne Louise, Henriette Louise, Henrich Friedrich, und Adam Ernst, in zarter Kindheit, Friederike Wilhelmine aber in der Blüte des Alters verstorben, die beiden übrig gebliebenen aber, eine Tochter Beata Amalia, geboren den 10 Sept. 1711, am 12 Mai 1733 an Herrn Johann Heinrich Callenbergen D. und P. zu Halle verheirahtet worden, und der einzige Sohn Herr Ernst Bogislav mit dem Titel eines kön. Preuß. Hofrahts bei den Thalgerichten als Seiretarius substitutus in Diensten stehet, und kurz vor des Vaters Tode im Jul. 1745 Johannen Christianen, Johann Conrad Wittmanns,

manns, Weinhändlers zu Leipzig, Tochter, geheirahtet. Seine Schriften ſind: 1) Praelectiones ad codicem Juſtinianeum, eiusque titulos, qui in digeſtis non continentur, Hal. 1727, 4. 2) Poſitiones practicae in uſum praelectionum, Halae 1734, 8. 3) Selectae obſervationes forenſes, Hal. 1739, 4. 4) Einleitung zu den Oeconomiſchen, Politiſchen und Kameral-Wiſſenſchaften. Halle 1729 4. 5) Progr. de iure germanico diligentius excolendo, Hal. 1729, 4. 6) Progr. de arduo veri ac religioſi ICti officio, ib. eod. 7) Progr. de cauſſis, cur Muſae ſedem ſuam in montibus collocauerint, ib. 1729. 8) Diſſ. de iure ceremoniali circa legatos, ſub praeſidio Jac. *Brunnemanni*, Hal. 1700. 9) diſſ. de coelibatu poenae nomine impoſito, ſub praeſid. Jac. Friedr. *Ludovici*, 1703. 10) de beatitudine iuridica, pro licentia, ſub praeſ. Henr. *Bodini*, 1705. 11) diſſ. de iuramento in rem, 1706. 12) diſſ. de abſtinentia iuris naturae a fallacibus regulis putatiui proceſſus ſummarii, 1708. 13) diſſ. de beneficio, non deducta deducam, non probata probabo, 1722. 14) de memoria initii contra praeſcriptionem immemorialem praecipue regalium et domaniorum, 1722. 15) diſſ. de inutilitate poſitionum cum iuramento dandorum et reſpondendorum, 1724. 16) diſſ. de eiuranda eiuratione bonae ſpei, 1729. 17) diſp. ad l. cornel. de ſicariis, 1729. 18) diſſ. de praerogatiua dierum et menſium in deuoluendis hereditatibus, 1729. 19) diſſ. de inquiſitione contra ſurdum et mutum natura, 1729. 20) de genuino colore poſſeſſionis ex ſolo iure in re, 1729. 21) de apprehenſione poſſeſſonis, 1731. 22) de brocardico vulgari: ſtatuta ex iure communi eſſe interpretanda, 1731. 23) de uſu et abuſu ſupplicat. et reſcriptorum lite pendente, 1734. 24) de pactis claudicantibus, 1735. 25) de iudicio duplici, eiusque genuino conceptu, 1736. 26) de actionibus in rem ſcriptis, 1738. 27) de periculoſa poena homicidii, 1739. 28) de origine querelae inofficioſi, 1739. 29) de iuro dotis marito in pactis dotalibus conceſſo portionem

onem statutariam non excludente, 1740. 30) Singularia iuris Anhaltini de rebus creditis et de processu executiuo, 1743. (s. Dreyhaupts Beschr. des Saalkreises II Th. 619 S.)

559. Gethinck (Johann).

So heisset auch der Johann Paltz, welcher unter dem lezteren Namen im III Theile des A. G. L. gefunden wird.

560. Gueinz (Johann Christian). †.

Ein Rechtsgelehrter, von welchem im A. G. L. stehet: „Der älteste Sohn Christ. Gueinzii, war Jur „Utr. Doctor, Bürgermeister zu Halle, und gräfl„mannsfeldischer Raht, und florirte um 1681. Eine bessere Nachricht aus dem Dreyhauptischen Werke II Th. 623 S. ist folgende. Er war Christians ältester Sohn, geboren zu Halle den 24 Christmonats 1628, besuchte das Gymnasium, ward dabei daheim unterrichtet, zog nach Leipzig und trieb die Weltweisheit, und endigte solche Bemühung 1649 mit einer Streitschrift unter Rivinen de optimo reipublicae statu monarchico mixto, eoque literis et armis vna fulciendo; legte sich hiernächst lediglich auf die Rechte, hörete sonderlich Polyk. Wirthen und Schachen, und hielt zum Abzuge unter Bened. Carpzoven eine diss. de Gerada, welche Carpzovs Tractate de iuribus feminarum singularibus eingeschaltet ist. Indessen war sein Vater 1650 gestorben, worauf er einige Zeitlang zu Halle blieb, und 1651 nach Jena gieng, wo er Richtern, Ungepauern, Strauchen und Struven fleissig hörete, und unter dem lezten 1652 de iure dominii in feudo disputirete. Er ware hierauf bei Achaz von der Schulenburg 3 ältesten Söhnen Hofmeister, zog mit selbigen 1654 nach Helmstädt zu Heinrich Hahnen ins Haus und an den Tisch, setzte sein Studiren fort, und beschloß 1656 unter Hahns Vorsitze mit einer disp. inaug. de Simonia, worauf er Doctor der Rechte ward. 1657 kehrete er wieder nach Halle zurück, practicirte, erhielt

kurz

kurz hernach eine Beisitzerstelle im Schöppenstule, ward 1661 Achtmann bei der Ulrichskirche, 1662 Advocat der Armen, auch gräfl. Schwarzburgischer Lehnsverweser der Salzlehngüter zu Halle, 1672 gräfl. Schwarzburgischer Raht und Gevollmächtigter. 1680 ward er zum Rahtsmeister erwehlet, hatte aber solches Amt kaum angetreten, als der Administrator Herzog August starb, und dadurch das Erzstift Magdeburg an Kur-Brandenburg fiel; daher er von dem Raht abgefertiget wurde, dem Kurfürsten solchen Fall zu berichten, und die Stadt zu empfehlen. Nach seiner Zurückkunft ward er zum Ausschus nach Magdeburg verordnet, auch ihm nach D. Herolds Abgange die Stadtgerichte und das Burggraftum zu verwalten von dem Raht aufgetragen, so aber, weil der Kurfürst die Gerichte wieder an sich genommen, nicht lange gedauert. Inzwischen ward er 1681 abermals an den kurfürstl. Hof nach Berlin abgeordnet, und 1685 bei Einführung der Accise zum Condirector bestellet, so er aber wegen vieler Geschäfte bald niederlegte, und dagegen 1691 wider seinen Willen zum Scholarchen des Gymnasii erwehlet, auch 1692 vom Dom-Kapitel zu Magdeburg zum Ephorus ihrer Stipendiaten bestellet worden. Er starb an malo nephritico, worzu marasmus senilis kam, den 29 Sept. 1708 im 80 Jahre. Sein Bildnis ist auch in dem Dreyhauptischen Werke zu finden.

561. Helmreich (Andreas). †.

Man kan noch merken, daß er Notarius publicus, Rechenmeister und Visirer zu Halle, von Eisfeld aber gebürtig gewesen. Ausser dem im A. G. L. gemeldeten, gab er auch an den Tag: einen Tractat vom Feldmessen nach der Geometrie, Leipz. 1591, in 4. Er hatte einen Sohn gleiches Namens, der zu Eisleben Gerichtsschöppe und Feldmesser war, zu dessen Unterricht er den leztern Tractat geschrieben, darinnen verschiedene Aufgaben stehen, die man anderwärts vergeblich suchet. s. den Dreyhauptischen Saalkreis II Th. 631 Seite.

562.

562. Herold (Christian). †.

Oder von Herold, war kön. Preuß. Geheimer-Finanz-Krieges- und Domainen-Raht zu Berlin, auf Lauenburg u. s. f. Erbherr, geboren zu Halle 1669 den 19 Jul., ein Sohn des berühmten Johann Christoph, besuchte dasiges Gymnasium, studirte zu Halle und Erfurt, wo er auch D. in den Rechten ward, nachdem er 1690 unter seinem Schwager George Heinrich Brükner de feudo informi, und 1694 unter Dietr. Wilh. Matthiä pro gradu, de ciuilissima continuatione possessionis bonorum defuncti sine noua heredum apprehensione, vi solius legis statutariae, occ. § 15. § 44. Ord. polit. Magdeb. disputiret hatte. Nachher gieng er auf Reisen, kam wieder nach Halle, practicirete vor der Magdeburgischen Regierung, und verwaltete verschiedene Gerichtshalterstellen. Er ward darauf seinem Vater als Jagd-Gränz- und Forstraht substituiret; folgends als Geheimer-Finanz-Raht nach Berlin berufen, 1720 den 18 Mai von dem verstorbenen Könige geadelt, und 1733 ihm der Orden de la generosité oder das so genannte Gnadenkreuz ertheilet, worauf er 1744 im 75 Jahre seines Alters verstorben ist. Herr von Dreyhaupt vom Saalkreise II Th. 632 Seite.

563. Hofmann (August). †.

Zu mehrerer Erläuterung ist folgendes zu merken. Er war B. R. D., vieler Fürsten und Stände des teutschen Reiches wirklicher Hof- und Regierungsraht, zulezt Hessen-Homburgischer Geheimer Raht und Kanzelleidirector, geboren den 11 Nov. 1661 zu Halle, studirete zu Jena, wo er auch Doctor in den Rechten ward, practicirte darauf einige Zeit zu Halle, wendete sich nachgehends ins Reich, und starb zu Frankfurt am Main den 24 Mai 1719. Unter Peter Müllern hielt er eine diss. de liquido, eiusque iure, Jenae 1682; und unter Chr. Nik. Lynckern diss. inaug. de indiuiduitate, ib. 1684, welche hernach vermehrt als eine Abhandlung unter dem Titel de iure rerum indiuid u-

uiduarum zu Halle 1701 und 1704 herausgekommen. Noch hat man von ihm: Consiliorum Tomos III, Francof. 1713, 4; womit noch das A. G. L. zu vergleichen. s. von Dreyhaupten im Saalkreise II Th. 635 Seite.

564. Hoheisel (Friedrich).

Der Weltweisheit und Rechten Doctor zu Halle, gebürtig aus Danzig, studirete auf dasigem Gymnasio, zu Leipzig, und zu Halle, promovirte zu Halle, hielt darauf fleissig Vorlesungen und disputirete, verehelichte sich mit Christianen Charlotten Lic. Christoph Semlers Beisitzers des Schöppenstuls zu Halle, hinterlassenem einzigen Kinde, verlor solche aber im ersten Kindbette, und starb den 19 Maimonats 1732 in seinem 34 Jahre an der Schwindsucht. Seine Schriften sind: (1) Disp. inaug. de fundamentis in doctrina de praescriptione et derelictione gentium tacita distinctius ponendis, Hal. 1723. (2) Disp. de praescriptione immemoriali sanae rationi et iuri ciuili contrariante, 1724. (3) diss. de specificatione ad § 25. I. de R. D. 1725. (4) diss. de concursu duarum caussarum lucratiuarum in eandem rem et personam ad § 6 et 9 I. de legat. (5) Theses controuersae iuris naturae et gentium ad ductum cap. vlt. Lib. II. Sam. de Puffendorf tr. de offic. hom. et ciu. ac Titii Obseruat. Subiectarum collectae publicisque disputationibus ventilandae, 1726. (6) Diss. de fictionibus iuris in cerebro ICtorum natis atque e sana iurisprudentia eliminandis, 1727. (7) Diss. de correis eorumque mutua actione, vulgo regressu, 1731. (8) diss. de principiis iuris naturae, 1731. (8) Programma de edicti praetorii, quod quisque iuris in alterum etc. iniquitate et non-vsu tam antiquo, quam hodierno, 1724. (9) Progr. de dono perspicuitatis a docentibus tantopere desiderato atque vnice desiderando, 1724. (10) Progr. de retorsione iurium statutariorum variantium nec aequa nec prudente, 1725. (11) Progr. de pupillaribus tabulis a matre confectis, ad l. 33. pr.

33. pr. ff. de vulg. et pupill. ſubſtitut. 1726. (12) Progr. Vtrum ſucceſſor ſingularis expellere queat conductorem? vulgo, ob Kauf Miethe breche? 1726. (von Dreyhaupt in der Beſchr. des Saalkreiſes II Th. 641 S.) Bis daher ſind wir dem Herrn von Dreyhaupt nachgegangen, finden aber, daß der Verfaſſer einiger dieſer Schriften nicht Friedrich, ſondern Daniel Friedrich, anderswo, wie z. E. in dem *Catal. Bibl. de Ludewig* genennet werde, allwo annoch folgende deſſelben Schriften vorkommen. (13) Doctrina philoſophica de ideis, deſcriptionibus, definitionibus et diuiſionibus, Halae 1726, 8. (14) Programma, quo demonſtratur, ex chirographo non oriri litterarum obligationem, Hal. 1728. (15) Progr. de vſufructu patris, in peculio liberorum aduentitio, mortuis liberis finito, Hal. 1729. (16) Gedanken von der Conſeqvenzmacherei, Halle 1731, 4. (17) Primae de interpretatione lineae, ib. 1731. (18) de principe legis libero, ib. 1730. (18) de fundamentis diſpoſitionum iuris diuini poſitiui de inceſtu; cum catalogo ſcriptorum Hoheiſelianorum, ib. 1731.

565. Hohndorff oder Hondorff (Friedrich)†.

Im A. G. L. findet man weiter nichts, als dieſes: „ein Phyſicus, hat 1670 eine Beſchreibung des „Salzwerks zu Halle in Sachſen laſſen herausgehen. Umſtändlicher handelt Herr von Dreyhaupt im Saalkreiſe II Th. 641 S. von ihm, und liefert auch ſein Bildnis. Er war B. R. D., kurfürſtl. Brandenb. Hof- und Regierungs-Raht des Herzogtums Magdeburg und Salzgräfe zu Halle, geboren zu Halle den 25 Aug. 1628. Sein Vater George war Erzſtiftiſch-Magdeburgiſcher Stiftſchreiber und Bornmeiſter im Thal zu Halle, ließ ihn als ſein einzig Kind ſo wol daheim unterweiſen, als auch auf dem Gymnaſio dem Unterricht des Rectors M. Gueinzens und Conrectors M. Cahlenus untergeben, worauf er im 17 Jahre 1645 auf die hohe Schule nach Jena gieng,

gieng, 2 Jahre hier blieb, und die thätige Weltweisheit und Rechte trieb. Weil ihm aber bereits 1640 in seinem 12 Jahre sein Vater als ein 82 jähriger Greis mit Tode abgegangen, und es seiner Mutter an Mitteln, ihm Kosten zum Studiren zu reichen, fehlen wolte, gieng er nach Kopenhagen, um daselbst als ein Teutscher, seiner Hofnung nach, eine gute Hofmeisterstelle zu überkommen, so ihm aber fehlschlug: daher er sich nach etlichen Wochen zu Schiffe über die Ostsee auf die Universität Rostok begab, und den Rechten ferner oblag. Da ihm aber nach einem 2 jährigen Aufenthalte die fernern Mittel zum Studiren ermangeln wolten, und er sich erinnert, bei dem Schneidewin gelesen zu haben, daß derselbe iung geheirahtet, und in dem Ehestande fast das meiste in den Rechten erlernet: so verheirahtete er sich im 22 Jahre seines Alters mit Annen Krullin, Jakob Kegels B. R. Lic. hinterlassener Witwe, und begab sich mit ihr, um ihre ausstehende Schulden einzutreiben, nach Küstrin, wo er einige Zeit bei dasiger Regierung einen Rechtsbeistand abgab, nachher sich nach Frankfurt an der Oder begab, unter Joh. Brunnemanns Vorsitze eine Schrift de praecipuis remediis, quibus reorum contumacia coerceri solet, vertheidigte, und den 15 Aug. 1650 Licentiat in den Rechten ward. Hierauf kam er wieder nach Rostok, daselbst einen Rechtsbeistand abzugeben; als er aber wegen Menge der Rechtsgelehrten daselbst seine Rechnung nicht fand: kam er 1651 wieder nach Halle, erlangete 1653 eine Stelle im Schöppenstul, und ward 1656 Aufseher der Administrations-Verfassung gemeiner Stadtgüter, auch zugleich Aufseher der Fürstlichen Stipendiaten. Im J. 1657 ward er vom Administrator Herzoge August an D. Michael Königs Stelle zum Hofraht ernennet, erlangete 1660 den iuristischen Doctorhut, und ward noch in selbigem Jahre an D. Jakob Unruhens Stelle zum Salzgrafen erwehlet und bestätiget, welche beide Aemter er bis an sein Ende mit allem Fleis und Treue verwaltet, und 1670 eine

aus-

ausführliche Beschreibung des Salzwerks zu Halle herausgegeben, worauf der Herr von Dreyhaupt im I Bande seines Saalkreises gedachtes Werk mit Anmerkungen, Erläuterungen und Zusätzen, unter den Beilagen sub A wiederum abdrucken lassen. Im J. 1676 den 12 Nov. gieng ihm seine erste Ehegattin ohne Kinder mit Tode ab; nach welcher Zeit er sich am 24 Nov. 1677 mit Barbaren, Johann Elias Rudolfs, Domherrn zu Wurzen, Rahtskämmerers und Pfänners zu Halle, Tochter wieder verehelichte, aber selbige am 29 Aug. 1680, da sie ohne Kinder verstarb, wieder einbüssete; worauf er am 11 Jul. 1681. D. Augustin Strauchs, kurfürstl. Sächs. Geheimenrahts und Gesandten zu Regenspurg nachgelassene älteste Tochter Dorotheen Sophien wieder zur Ehe nahm, und mit ihr einen einzigen Sohn, Friederich Augustin, geboren den 4 Jun. 1684, erzeugete. Endlich starb er am Nierenstein den 30 April 1694 im 66 Jahre: seine Witwe aber den 27 Jenn. 1716 im 63 Jahre. Er hatte 5 Schwestern: 1) Justinen Sophien, geb. den 10 Sept. 1654, vermählt 1675 mit Jakob Redeln, fürstl. Magdeburg. Regierungs-Secretär, starb den 21 Nov. 1712. 2) Annen Magdalenen, geb. den 17 Apr. 1652. 3) Marien Dorotheen, geb. den 7 Febr. 1657. 4) Marien Dorotheen, geb. den 1 Dec. 1659. 5) Claren Elisabeth, vermählt den 8 Nov. 1669 mit Balthasar Hellriegeln, Fürstl. Magdeb. Stiftschreiber zu Halle.

566. Jänichen (Johann).

Rector des Gymnasii zu Halle, war 1659 den 29 Herbstmonats in der Sechsstadt Camenz in der Oberlausiz geboren, woselbst sein Vater gleiches Namens ein Zeugmacher gewesen, die Mutter aber Justina Fichtnerin geheissen. Sein Vater hielt ihn zur Schule, wolte ihn aber einem Handwerke wiedmen, die Mutter aber einen Gelehrten aus ihm machen, und schafte Raht zu den Büchern. Er blieb also bei der Schule, übte sich dabei in der Tonkunst, zog 1678 nach Wit-

tenberg, hörete Caloven, Deutschmannen, Dassoven, welcher leztere ihn ins Haus nahm, freie Collegia gönnete, und ihm den Freitisch verschaffete, dabei er sich Danzens, der damals als Magister allda las, Unterricht im Hebräischen bedienete. 1681 ward er nach Halle berufen, des Rahtsmeisters Knorre Söhne zu unterweisen, welches er annahm, auch die Seuche mit aushielt; und weil in solcher der Conrector Salbach nebst drei andern Lehrern des Gymnasiums gestorben, so daß auch vom Julius 1682 bis zum 25 Merz 1683 wegen der Pest die Schule geschlossen war: so wurde er bei deren Eröfnung zum 4ten Collegen erwehlet und eingeführet, auch in solchem Jahre zu Wittenberg Magister. 1693 ward er dritter Lehrer, und 1705 nach Prätorius Absterben, mit Uebergehung des Conrectors Finkens, an dessen Stelle Rector, den 16 Apr. eingeführet, und verwaltete das Amt bis an sein Ende. 1723 überfiel ihn unter seiner Schularbeit eine Hemiplexie, daß man ihn vom Lehrstule nach Hause tragen muste; er erholete sich aber wieder. Aber 1731 bei dem Examen im Frühlinge, das er mit den Worten anfieng: Tua, Pater, prouidentia cuncta gubernat, muste er wegen einer Ohnmacht aufhören, und starb am 10 Oct., nachdem er in die 49 Jahre am Gymnasio zu Halle gestanden hatte. Er war ein guter Poet, verfertigte viele Gedichte in seinem und anderer Namen, auch etliche Lieder, so in dem Stadtgesangbuche stehen. Ausserdem hat man von ihm: Anleitung zur Poetischen Elocution, Leipz. 1706 in 8; auch: Wegweiser zur Variation des Stili, Leipz. 1724 in 8; so auch in andern Jahren zu Leipzig heraus gekommen. Seine Ehegattin war Rosine Elisabeth, Johann Ellenbergers Worthalters und Pfänners zu Halle Tochter, verehelicht 1686, gestorben den 6 Hornungs 1715, mit welcher er 6 Kinder erzeuget, nemlich: 1) Christianen Rosinen, verheirahtet 1706 an M. Joh. Caspar Büchnern, damals vierten Collegen am Hällischen Gymnasio, nachher Diakon zu Gros-Simmern, die 1730 gestorben; 2) Johanne Justine, so

unverehelicht geblieben; 3) Johann August, Pfarrer zu Hundisburg bei Magdeburg; 4) Eleonore Sophie, vermählt 1716 an Johann Christian Lindnern, D. der Medicin, kurf. Cöllnischen Leibarzt und Pract. zu Hildesheim, welche mit ihrem Manne papistisch geworden; 5) Christiane Elisabeth, verheirahtet 1724 an Friedr. Andr. Schubarten, Magdeb. Regierungs-Canzellisten; 6) Johann Gotthilf, so bei Sr. Kön. Hoheit Marggraf Christian Ludewigen zu Brandenburg geheimer Secretär, dabei ein guter Musicus sonderlich im Clavierspielen gewesen, und zu Berlin ledig verstorben ist. s. Dreyhaupts Beschreib. des Saalkreises II Th. 642. 643 S.

567. Keck (Johann).

B. R. D. und Beisitzer des Schöppenstuls zu Halle, ein Sohn Zacharias Kecks, B. R. D. und Pract. zu Halle, trieb erst gleichfals Praxin als Advocat, ward darauf 1598 Beisitzer im Schöppenstule, kam alsdann in gräfl. Mannsfeldische Dienste nach Eisleben, begab sich aber nach einiger Zeit wieder nach Halle, weil er ein Anhänger Hubers war, und deshalb mit den Mannsfeldischen Geistlichen zerfiel; hat sich sonst 2 mal verheirahtet, 5 Söhne und 5 Töchter gezeuget, und ist zu Halle verstorben. Er gab 1610 zu Halle sein Glaubensbekenntnis von Gottes Gnadenwahl heraus: dagegen die Mannsfeldischen heraus gaben: „Des Mannsfeldischen Consistorii „Widerlegung der Schrift Joh. Keckens, darin der „Huberische Irrtum von allgemeiner Prädestination „vertheidiget werden will, Leipz. 1611. Beide Schrif„ten sind in 8. Die Mannsfeldischen Gottesgelehrten hielten auch mit ihm deswegen ein Colloqvium; er blieb aber auf seiner Meinung, wendete sich, wie schon gesagt, wieder nach Halle, und gab noch heraus: Responsionem ad quaestionem, vtrum praedestinatio sit vniuersalis? s. Dreyhaupts Saalkreis II Th. 648 S.

568. Kentmann (Theophilus). †.

Er war den 21 Jenners 1552 zu Meissen geboren, besuchte die Schule zu Torgau, gieng 1570 nach Wittenberg, 1574 nach Leipzig, 1578 nach Basel, wo er den 1 Sept. 1578 unter Nikol. Taurell Doctor der Medicin ward, alsdann im October nach Padua zog, und bis in den Jun. 1680 blieb, da er nach Torgau zurück kehrete, und seine Kunst ausübte. 1584 den 1 Febr. ward er zum Hofarzt bei dem Administrator zu Halle angenommen, weil er sich aber mit dem Kanzler D. Megbach und den andern Aerzten nicht vertragen konnte, nahm er 1588 seinen Abschied, trieb Privat-Praxin, ward auch 1597 zum Achtmann der Kirche zu U. L. Frauen erwehlet. Er verheirahtete sich 1587 den 21 Febr. mit Marthen, Hans Herolds Oberbornmeisters zu Halle Tochter, die ihm 8 Kinder, und darunter 4 Söhne, Johann, Christophen, Christianen, und Theophilen geboren, und starb den 12 Jul. 1610. Hieraus wird sich die Nachricht des A. G. L. besser verstehen lassen. (von Dreyhaupt Beschr. des Saalkreises II Th. 648 S.)

569. Kling (Melchior). †.

Von seinem Leben stehet im A. G. L. fast nichts. Er war B. R. D., und fürstl. Magdeburgischer Kanzler zu Halle, von Steinau in der Strasse gebürtig; vorhero aber war er Professor des Rechts und Rector der Akademie zu Wittenberg, und ist zu Halle den 20 Hornungs 1571 verstorben. Er hat sich 2 mal verehelicht, und seine lezte Ehegattin war Barbara, Andreas Genzels Amtmanns zu Sachsenburg Witwe, die er 1567 geheirahtet. Von seinen 10 Kindern wollen wir nur den Sohn Melchior bemerken, welcher B. R. D. und 1552 Beisitzer des Schöppenstuls gewesen, den 31 Aug. 1594 aber zu Halle verstorben; dessen Ehefrau Katharine, des Secretärs Stephan Udens Tochter, gewesen. (Von Dreyhaupt vom Saalkreise II Th. 659 S.

570. Knaut (Christoph). †.

Die Schrift, Enumeratio plantarum etcet. wird vom Herrn von Dreyhaupt dem folgenden (Zahl 571) zugeeignet.

571. Knaut (Christoph oder Christian).

Er wird vom Herrn von Dreyhaupt II Th. 650 S. Christoph, von andern auch Christian genennet, und ist vom vorigen (Zahl 570) zu unterscheiden. Dieser war der Arzneikunst Doctor, fürstl. Anhalt-Cöthnischer Leibarzt, Achtmann zu U. L. Frauen und Bibliothekar zu Halle, und hieselbst 1654 geboren. Er hatte zur Ehe: 1) Katharinen Sophien, M. Friedrich Cahlenus Rectors des Hällischen Gymnasii Tochter, mit welcher er 1685 getrauet worden; 2) Annen Margarethen Rupitzin: und starb in seinem 63 Jahre den 11 April 1716. Seine Schriften sind: (1) Methodus plantarum circa Halam Saxonum et in eius vicinia prouenientium, Lipſ. 1687, 8. Lipſ. et Halae 1716, 8. (2) Antiquitates pagorum et comitatuum principatus Anhaltini, Francof. 1699, 4. (3) Antiquitates comitatus Ballenstadienſis et Aſcanienſis, Cöthen 1698, 4. (4) Gründliche Vorstellung etlicher Fehler wider das fürstl. Anhalt-Cöthensche Haus in Becmanns Anhaltischer Historie, Halle 1710, 4. (von Dreyhaupt angef. Orts, II Th. 650 S.) Es kommt auch vor: Compendium botanicum, Lipſ. 1718, in 8, ich weiß aber nicht gewiß, ob es mit dem methodo plantarum einerlei sey.

572. Knorre (Ernst Heinrich).

War 1668 den 26 Aug. zu Halle geboren, ein Sohn des bald folgenden, (Zahl 573), ward daheim, und auf dem Hallischen Gymnasio in den Schulstudien gegründet, studirete 2 Jahre zu Jena die Weltweisheit und Rechtsgelehrsamkeit, hernach zu Wittenberg, da er Stryken und Strauchen hörete, auch unter lezterem de ciuiliter mortuis diſputirete. 1692 verfügte er sich nach Helmstädt, blieb ein Jahr da, endigte sei-

ne Studien, disputirete 1693 wegen der Licentiatur unter Joh. Eisenharten de manu mortua, kehrete nach Halle zurück, ward 1696 Doctor, nachdem ihn schon 1695 die Universität zu ihrem Syndicus erwehlet hatte, worin ihn der Kurfürst bestätigte. Als 1714 die Regierung von Halle nach Magdeburg verleget wurde, und der Universitäts-Secretär Kraut, der zugleich Consistorial-Secretär war, mit dahin gehen muste, ward er demselbigen zugleich als Secretär und Quästor der Universität substituiret, und muste dessen Dienst in seinem Abwesen verwalten, bis er ihn nach dessen 1725 erfolgtem Tode völlig erhielt; wie er denn auch 1714 von Sr. Kön. Maj. zum Commissions-Rahte ernennet worden: worauf er am 26 Dec. 1732 verstorben. s. von Dreyhaupts Saalkreis II Th. 651 S. womit die LXXV Geschlechts-Tafel daselbst zu vergleichen.

573. Knorre (Friedrich Ernst).

Des vorhergehenden (Zahl 572) Vater, ein Sohn Friederichs Knorrens Weinmeisters und Pfänners zu Halle, daselbst den 21 Sept. 1630 geboren, verlor bei damaligen bösen Kriegs- und Contagions-Zeiten seinen Vater, als er erst 3 Jahre alt war, und die Mutter im 5ten Jahre, besuchte das dasige Gymnasium, gieng im April 1650 nach Jena, und ergrif die Rechtsgelahrtheit, vertheidigte daselbst 1652 im Heumonat unter Schrödern eine Abh. de iuris et facti ignorantia, und bald darauf in diesem Jahre unter Struven eine Abh. de debitis feudalibus; begab sich folgends nach Leipzig und endigte seine Studien, worauf er 1655 wieder nach Jena gieng, und im Merz unter Johann Strauchen de iuramento suppletorio, um den Doctorhut disputirete, und solchen nebst andern in Gegenwart zweier Herzoge von Sachsen-Weimarischer Linie den 13 Merz erlangete. Hierauf gieng er nach Halle, practicirete stark, ward 1655 den 25 Jun. Beisitzer des Schöppenstuls, welches Amt er bis 1663 verwaltet, da er am 14 Merz zum Nahtsmei-

ster

ster erkoren worden. Im J. 1667 ward er des Grafen Johann George zu Mannsfeld Raht, und 1674 Consulent der Landstände des Erzstifts Magdeburg, welche beide Stellen er bis 1682 behalten. Er hat viele Widerwärtigkeiten ausgestanden, auch 1672 sein Wohnhaus mit allen Seitengebäuden, vielen Mobilien und Büchern durch eine Feuersbrunst verloren. Endlich starb er 1699 den 2 April. s. Dreyhaupten vom Saalkreise II Th. 651 und 652 S. welcher auch Tabula XXXVI. sein Bildnis liefert.

574. Knorre (Johann Friedrich).

Ein Sohn Friederich Ernsts (Zahl 573) und Bruder Ernst Heinrichs (Zahl 572), geboren zu Halle den 25 Merz 1658, ward beider Rechten Licentiat, fürstl. Sachsen-Weissenfels. Hofraht und Kanzelleidirector zu Barby, war auch Pfänner zu Halle, und starb 1718. Seine Ehefrau Johanne Katharine Dreyssigin ist 1700 verblichen. Er disputirete 1679 zu Erfurt zur Erlangung der Licentiatenwürde de actione confessoria et negatoria, und schrieb 1712 einen Tractat de poenitentia ecclesiastica. s. von Dreyhaupts Beschr. des Saalkreises II Th. 652 S. Von seinen Nachkommen ist die LXXV. Geschlechts-Tabelle zu Rahte zu ziehen.

575. König (Johann Victor).

Ein Sohn Michaels (Zahl 576), geboren den 28 Febr. 1655 zu Halle, studirete zu Erfurt, und vertheidigte allda 1679 ohne Vorsitzer eine Schrift de quiete iuridica, womit er beider Rechten Licentiat wurde. Als Magdeburg an Brandenburg fiel, und der Kurfürst die Berggerichte von dem Rahte wieder an sich nahm, ward er 1685 der erste kurfürstl. Brandenburgische Schultheis, mit dem Titel eines Rahts, und zugleich der erste Advocatus Fisci des neuen Herzogtums Magdeburg, und starb den 12 Mai 1709. s. Herrn von Dreyhaupt im Saalkreise II Th. 652 S. Von seinen Nachkommen handelt die LXXVI. Geschlechts-Tafel daselbst.

576. König (Michael).

B. N. D., fürstl. Magdeb. geheimer Raht und Vicekanzler zu Halle, war den 25 Sept. 1614 zu Rabnitz unter den Adel. Wutenauischen Gerichten zu Gleisne im Sächsischen geboren, woselbst sein Vater Martin Gerichtshalter gewesen. Er gieng in die Schulen zu Schkeudiz, und zu Merseburg unter dem Rector Leustreu; ward hernach auf Begehren des Hauptmanns Hans von Dieskau zu dessen jüngern Bruder Geislern von Dieskau auf Kauzsch gethan, mit selbigem erzogen und durch geschickte Leute im Hause unterwiesen, gieng auch mit ihm 1630 auf die hohe Schule nach Leipzig, und 1632 unter Aufsicht eines zugegebenen Hofmeisters, Namens Meyer, nach Gröningen, wo er seinen Fleis fortsetzte, und unter D. Nik. Langen de contractuum praestationibus disputirete. Er ward endlich 1634 selbst Geislers von Dieskau Hofmeister, und that mit ihm eine Reise durch die Niederlande nach Engelland, und von dar über Calais und Paris nach Orleans, wo sie sich 9 Monate aufhielten, er auch öffentlich de nuptiis disputirete, nachgehends mit ihm im Mai 1635 über Holland ins Vaterland zurück kehrete, und sich zu dem damaligen kurf. Sächs. Commandanten zu Zittau Hansen von Dieskau begab. Dieser überredete ihn, die Regiments-Schultheissen-Stelle unter ihm anzunehmen, welche er aber zu Anfang 1636 wieder niederlegte, und mit Geislern von Dieskau auf dessen Güter gieng. Noch 1636 nahm ihn der kurf. Sächs. Erb-Marschall und Obersteuer-Director Hans Löser auf Pretsch zu seines einigen Sohnes Curt Lösers Hofmeister an, so er auch in die 10 Jahre, doch nicht hintereinander gewesen; massen des Kurfürsten Christians II zu Sachsen Frau Witwe Hedwig ihn den 21 Jul. 1641 auf ihren Witwensitz Lichtenburg zum Hofmeister zweier jungen Grafen von Solms, die sie bei sich hatte, berief, wozu auf einige Zeit auch die Aufsicht zweier Prinzen, Johann Georgen zu Meklenburg, und Christians zu Hol-

Holstein, kam: weil aber die Kurfürstin kurz hernach am 5 Nov. 1641 starb, und grosse Veränderungen vorfielen, kam er wieder als Hofmeister zu Curt Lösern, und gieng mit ihm 1642 nach Wittenberg, wo er unter D. Christian Taubmannen de quaestionibus forensibus ex Ordin. Proc. Elect. Sax. disputirete. Er solte auch mit ihm 1644 in fremde Länder reisen: wie er aber mit selbigem zu seinem Vater von Wittenberg nach Prezsch reisete, wurden sie in der Torgauischen Heide angefallen, und sein Untergebener Curt Löser durch und durch geschossen, wodurch, zumal auch dessen beide Eltern kurz darauf nach einander versturben, die auswärtige Reise gänzlich unterbrochen worden, wiewol er sich doch noch 2 Jahre zu Prezsch bei ihm aufgehalten. 1647 gieng er nach Wittenberg, disputirte den 30 Jul. unter Reusnern de iure retentionis zu Erhaltung der Licentiatur, und wolte allda eine Lehrstelle in den Rechten suchen; kam aber den 10 Oct. nach Halle, erlangte daselbst eine Stelle im Schöppenstule, samt der Armen-Advocatur, so er bis 1652 verwaltete. Der Administrator Herzog August, als Ausführer des Osnabrükischen Friedensschlusses, trug ihm 1649 einige wichtige Angelegenheiten in der Grafschaft Lippe zu Räumung des Klosters Falkenhain, ingleichen nach Cassel, Wolfenbüttel und Hildesheim, auch 1651 nach Hörter, auf, welche er glüklich ausrichtete, und daher 1652 vom Administrator zum Hof- und Justitien-Raht angenommen, und 1653 mit Gebharden von Alvensleben zu Emphahung der Lehn über das Erzstift Magdeburg an den kaiserl. Hof abgefertiget wurde, worauf sie am 11 Mai wieder zu Halle eintrafen. Im selbigen Jahre wehlete ihn der Raht zu Halle zum Salzgrafen, worin er bestätiget wurde, ward auch D. der Rechten. Als 1656 Kurfürst Johann George I zu Sachsen starb, und das Thüringische Erblands-Theil auf den Administrator August fiel: wurde er der Magdeburgischen Dienste erlassen, hergegen zum Kanzler und Consistorialdirector in den Thüringischen Erblanden bestellet,

da er dann im Namen seines Herrn die Huldigung, auch 1660 die Grafschaft Barby in Besitz genommen, am 26 Mai die Lehn vom Kaiser empfangen, auch am Ende des Jahres auf den Landtag nach Dresden abgeordnet worden. 1663 wurde er von der Erblands-Pflicht erlassen, zum Geheimen Raht ernennet, wieder als Hof- und Justitien-Raht in die Magdeburgische Regierung eingewiesen, u. s. f. ward 1670 Vicekanzler und Regierungsdirector, so er aber wegen Schwachheit nur ein halbes Jahr geführet, darauf am 25 Dec. 1673 an einem Schlag- und Stekflusse gestorben ist. Sein Wahlspruch war: Deus ad contrita et humilia corda respicit. Ausser obigen akademischen Schriften, hat er viele geschriebene Sammlungen von denen zu seiner Zeit vorgefallenen Reichssachen hinterlassen. s. von Dreyhaupts Saalkreis II Th. 652. u. 653. S. wo man auch Tab. XXXIV. sein Bildnis antrift.

577. Kraut (Michael Heinrich).

Ein Sohn Andreas Krauts, fürstl. Magdeb. Amtmanns zu Giebichenstein, war den 28 Oct. 1648 geboren, und starb den 4 Aug. 1707 ohne Kinder. Er disputirte zu Erfurt 1675 um die Licentiatur in den Rechten de iure pertinentiarum, ist nachgehends Doctor, und Beisitzer des Schöppenstuls zu Halle geworden. (Dreyhaupts Saalkreis II Th. 654 S.) Vermuhtlich ist er Urheber von den Fasciculis II quaestionum iuris nobilium, Erfurti 1679, 4.

578. Krimpf (Christian).

B. R. D., und ordentlicher Advocat im Saalkreise, auch kön. Preuß. Jagdfiscal zu Halle, war daselbst geboren, und eines Schneiders Otto Krimpfs Sohn, disputirete 1712 unter dem Hofrahte Ludovici de actuarii praesentia in actu testandi, und 1721 zu Erhaltung der Doctorwürde unter Johann Peter von Ludewig de differentiis iuris rom. et germ. in donationibus et barbari adnexus acceptatione, und ist vor eh-

lichen

lichen Jahren in Pommern gestorben. s. von Dreyhaupts Saalkreis II Th. 654 S.

579. Kühne (Christoph).

Aus Halle, ein Sohn Christian Kühnens, Küsters an der Lorenzkirche auf dem Neumarkte bei Halle, besuchte die Schule auf dem Neumarkte, zu Halberstadt, und zu Halle, studirete zu Jena und ward daselbst Magister, disputirete 1683 unter J. B. Friesen de lege imperfecta, und 1684 unter P. Müllern, zu Erlangung der iuristischen Doctorwürde, de immunitatibus praediorum ecclesiasticorum a muneribus, und hat nachgehends practiciret. Dreyhaupt vom Saalkreise im II Th. 655 S.

580. Kühn (Friedrich).

B. R. D. und Senior des Schöppenstuls zu Halle, daselbst den 17 Merz 1599 geboren, ein Sohn Johann Amand Kühns Schultheissens und nachher Hof- und Justiz-Rahts auch Achtmanns zu U. L. Frauen zu Halle, und Enkel Amand Kühns, Bornmeisters zu Halle, besuchte das Gymnasium daselbsten, dann die hohe Schule zu Jena von 1618 bis 1621, wo er de praescriptionibus, de iure in re siue dominio, und de episcopis et clericis disputirete, und nachher noch ein Jahr lang seinen Fleis zu Leipzig fortsetzte, that 1622 mit der Niedersächsischen Kreis-Gesandschaft eine Reise nach Wien, und ward nach seiner Wiederkunft 1627 den 20 Febr. von dem Administrator Marggrafen Christian Wilhelm zum Beisitzer des Schöppenstuls zu Halle ernennet, darin er endlich Senior ward, mittler Zeit auch von der Gräfin von Mannsfeld zu Schraplau Julianen Marien und Fürsten Christian zu Anhalt zum Raht von Hause aus bestellet wurde, und starb den 30 Oct. 1654 am Schlagflusse. Von Dreyhaupt daselbst 655 S.

581. Kühn (Friedrich).

B. R. D. und Regierungs-Advocat zu Halle, daselbst den 19 Jenners 1630 geboren, ein Sohn des vor-

vorhergehenden, besuchte das dasige Gymnasium unter Gueinzen und Cahlenus, zog 1626 nach Wittenberg, und hörete Buchnern, Aegid. Strauchen und Reusnern, gieng 1630 nach Leipzig, und hielt sich sonderlich zu Joh. Strauchen, vertheidigte auch allda unter Romanus eine selbst verfertigte diff. de emphyteusi. Nach seiner Wiederkehr ward er Regierungs-Advocat, und 1654 zu Jena Doctor, nachdem er vorher unter Struvens Beistande seine Inaugural-Schrift de lenitate iudici in poenis irrogandis oberlandes vertheidiget hatte. s. von Dreyhaupten im Saalkreise den II Th. die 655 Seite.

582. Ladislaus (Johann). †.

Eine bessere Nachricht ist folgende aus Dreyhaupten II Th. 655 S. Er war ein M., gebürtig von Dresden, soll anfänglich ein Hauptmann gewesen seyn, hat 3 Schulen als Rector vorgestanden: (I) zu Schleusingen, von dannen er (II) 1576 nach Halle kam, und den 23 April 1577 eingeführet wurde, auch daselbst die Formulam Concordiae und den Hällischen Religionsvergleich unterschrieb. 1582 ward er (III) Rector der Fürstenschule zu Meissen: und als sich hier äusserte, daß er dem Crypto-Calvinismus anhieng, wurde er am 26 Jun. 1592 seines Amts entsetzet, ob er gleich sonst ein gelehrter Mann, sonderlich im Griechischen, war. Hierauf wendete er sich nach der Pfalz, und ward zu Amberg im Pädagogio Prorector, wo er auch 1603 verstorben. Seine Schriften sind: 1) Epicedium nomine D. Steph. *Weisbachii*, Consiliar. Henneberg. Jo. Albert. *Schultz*. Regiom. summae spei adolescent. memoriae scriptum. Smalcald. 1571. 2) Historia exequiarum Augusti Elect. Saxon. Dresd. 1596, 4. 3) Carmen post vindemiam, graece et latine, Witeberg. 1588. 4. 4) Ein griechisch Carmen in Jo. *Clai* Poemat. p. dedicat. 1598.

583. Lampe (Andreas).

Pfarrer an der Lorenzkirche auf dem Neumarkte vor Halle, war am Sonntage Trinitatis 1576 zu Ummendorf

dorf geboren, wo sein Vater damals Schulmeister gewesen: welcher aber nachher Pfarrer zu Schermke worden, (daher auch Olear in *Halygr.* pag. 88. den unsrigen, wiewol unrichtig, *Schermbeccensem* nennet), und daselbst 48 Jahre im Pfarramte, sonst aber 57 im Ehestande gelebet. Unser Andreas bezog die Schulen zu Braunschweig und Naumburg, 1597 die Universität Jena, ward hier 1599 Magister, gieng darauf 1600 mit 2 iungen von Adel des Geschlechts von Marenholz als Hofmeister nach Leipzig, und blieb 2 Jahre daselbst. 1603 ward er zu Qvedlinburg Conrector, 1605 Pfarrer auf dem Neumarkte vor Halle, und starb den 13 April 1627. Er gab 1621 in 4 eine scharfe Schrift wider die Kipper und Wipper heraus, unter dem Titel: de vltimo diaboli foetu, von der lezten Brut und Frucht des Teufels, den Kippern und Wippern, so zu Leipzig gedruckt worden. (Dreyhauptischer Saalkreis II Th. 656 S.) Er hat auch noch eine Schrift herausgehen lassen, mit dem Titel: Antiditmarsus; in 4. Die vorige Schrift aber hat diesen völligen Titel: „De vltimo Diaboli foetu, das „ist, von der letzten Bruth vnd Frucht des Teuffels, „den Kippern vnd Wippern, wie man sie nennet, „welche einen newen Ranck erdacht reich zu werden, „vnd für niemand als für sich vnd die jhrigen, groß „Geld' vnd Gut zusammen kratzen, wiewol mit eus„serstem Verderb der gantzen deutschen Nation, vom „höchsten biß auff den niedrigsten Grad, der Landes„fürsten so wol, als der allergeringsten Bettelleute in „der Christenheit, was von denselben, vnd ihren Helf„fershelffern, etlichen Müntzern, Jüden und Jüden„genossen zu halten, den elenden, armen Kipphern, „wie reich sie auch sonsten seyn, zur Nachrichtung, „Buß und Bekehrung beschrieben, durch M. *Andre„am Lampium*, Pfarrherrn der Kirchen genandt bey „S. Lorentz zu Hall in Sachsen. Gedruckt zu Leip„zig durch Johann Glück, in Verlegung Caspar Cle„semann, Anno 1621 in 4, 7 Bogen.

584. Leyser oder Lyser (Friedrich Wilhelm).

Dieser ist von demjenigen Friedrich Wilhelm Lyser, welcher im Allgemeinen Gel. L. vorkommt, unterschieden. Er war ein Sohn des Oberdompredigers Friedrich Wilhelm Leysers zu Magdeburg, am 20 Jenner 1658 zu Halle geboren, studirete in der Schulpforte, und auf den hohen Schulen Leipzig, Erfurt und Rinteln, legte sich zuerst auf die Weltweisheit und Gottesgelahrtheit, und ward in seinem 20 Jahre 1678 zu Leipzig Magister, ergrif aber nachmals auf Einrahten eines Hanoverischen Staats-Ministers die Rechtsgelahrtheit. Hierauf ward er des nachherigen königl. Grosbritaninischen Staatsrahts Freiherrn von Elz Hofmeister, und gieng mit ihm auf Reisen, hielt sich auch nach seiner Zurückkunft einige Zeit zu Hanover auf: wendete sich aber nachgehends nach Magdeburg und practicirte, nachdem er zuvor 1685 unter D. Christoph Andreas Schubarts Vorsitze zu Erfurt de reuisione catastri, pro gradu disputiret, und den Doctorstaffel betreten hatte. Er war bei verschiedenen Stiftern, Klöstern und Adelichen Consulent und Justitiar, wurde hernach kurfürstl. Brandenburgischer Raht, und 1703 von dem Stadt-Raht zu Magdeburg zum Stadt-Syndicus angenommen, welches Amt er 17 Jahr lang verwaltete, und nach einem 3 jährigen Lager an der Wassersucht den 4 Jenner 1720 starb. Ausser obiger Inauguralschrift hat er 1683 zu Rinteln unter Herrmann Tollen Conclusiones selectas circa iura connubiorum verthädiget. (Dreyhaupt vom Saalkr. II Th. 658 S.)

585. Lindner (Christian Friedrich).

Aus Halle, ein einiger Sohn Andreas Lindners, E. E. Rahts Kämmerers, Achtmanns zu S. Moriz und Pfänners zu Halle, welcher zugleich den Gasthof zum güldenen Pfluge besessen, geboren den 1 Dec. 1688, studirte zu Halle und Jena, disputirte daselbst

1711 unter Chr. Wildvogeln de ſingulari cauſſa exheredandi liberos in ducatu Magdeburgico, und ward der Rechten Doctor, nachgehends ordentlicher Advocat im Saalkreiſe und Jagd-Fiſcal, 1734 Rahtsmeiſter, ſtarb aber den 8 Dec. 1735. Sein Sohn Karl Friedrich ſtudirete zu Halle und Göttingen, und diſputirte am leztern Orte unter George Ludewig Böhmern 1744 de remedio Syndicatus aduerſus ſententias Camerae Imperii, und 1746 de teſtamenti ſignati et ſubſcripti a teſtibus in inuolucro, vi, et auctoritate. (Von Dreyhaupt daſelbſt 659 S.)

586. Lucht (Chriſtoph).

Ein Prediger zu Halle, geboren zu Dresden den 14 Jenner 1626, war Magiſter, ward Hauslehrer der Prinzen des Adminiſtrators Herzogs Auguſts, 1663 Diakon, 1667 Oberdiakon, 1672 Paſtor der Ulrichskirche zu Halle, und ſtarb am 12 Oct. 1680. Man hat von ihm etliche gedruckte Leichpredigten. Seine Ehefrau war Concordia, Paul Sauers Pfarrers zu Tzſchorta Tochter, geboren den 21 Nov. 1644, verheirahtet den 23 Febr. 1664, und an der Peſt geſtorben den 23 Aug. 1682. Er zeugte mit ihr 10 Kinder; Dieſe waren: 1) Chriſtian, 2) Juſtina Concordia, 3) Detlev, 4) Dorothea Concordia, 5) Johann, welche vier leztern 1682 an der Peſt geſtorben, 6) Margaretha Concordia, 7) Chriſtoph, welcher Pfarrer zu Halle geweſen und 1699 geſtorben, 8) Martha Concordia, 9) Friedrich, Prediger zu Tammendorf, 10) Gotthelf. (Herr von Dreyhaupt daſelbſt, 660 Seite.)

587. Lüdecke (David Johann).

V. R. D. und Senior des Schöppenſtuls zu Halle, geboren zu Calbe den 30 Sept. 1652, gieng auf das Hälliſche Gymnaſium, und in ſeinem 16 Jahre auf die hohe Schule in Leipzig, wo er ſonderlich Paul Franz Romanen hörete, auch vor ſeinem Abzuge 1672 eine ſelbſt verfertigte diſſ. de legitima unter deſſen Vorſitze gehalten; begab ſich alsdann auf einige Zeit nach

Wit-

Wittenberg, ferner nach Erfurt, leztlich nach Frankfurt an der Oder, wo er 1674 unter *Rhetio* de iure catastri, wegen der Licentiatur, disputirete. In selbigem Jahre verehelichte er sich am 20 November, liess sich zu Halle häuslich nieder, practicirte bei der Regierung, und erhielte 1679 eine Stelle im Schöppenstule, gieng wegen verstopfter güldenen Ader ins Karlsbad, und verstarb da am 13 Jun. 1710, worauf sein Körper nach Halle geführet und allda zur Erden gebracht worden. (Herr von Dreyhaupt ebendaselbst 663 Seite.)

588. Lüdecke (Friederich August).

B. R. D. und Hofgerichtsadvocat zu Wittenberg, Jakob Lüdeckens eines Syndicus zu Calbe und Salze, und nachgehends Amtmanns zu Giebichenstein, Sohn, geboren den 21 Mai 1668, ward den 10 Merz 1692 B. R. D. und Hofgerichtsadvocat zu Wittenberg, starb aber 1694. Seine Eheliebste war Maria Elisabeth, M. Valentin Bergers Rectors zu Halle Tochter, welche er 1690 heirahtete. Von ihm sind folgende akademische Abhandlungen bekannt: Positiones iuris, unter Joh. Heinr. Bergers Vorsitze, Witt. 1689; diss. inaug. de iure circa rem alienam singulari, unter Casp. Heinr. Horns Vorsitze, das. 1689; Er selbst als Vorsitzer hielt diss. de rebus collatione exemtis, ib. 1692; disp. de potestate principis circa religionem, ib. 1694. (Herr von Dreyhaupt das. S. 663.) Hierzu füge noch: Orationem in obitum Friderici Wilhelmi M. Elect. Brandenb., Witt. 1688. Folio.

589. Lüdecke (Jakob).

Geboren den 23 Nov. 1625 zu Mühlingen, ein Sohn Hans Lüdeckens, gräfl. Barbyschen Verwalters zu Augustusgabe, und der Susannen Nagelin, und Vater des vorigen (Zahl 588), ward in die Schulen zu Grossen-Salze und Calbe gethan, nachher nach Qvedlinburg geschickt, gieng 1646 nach Wittenberg, trieb ein Jahr die Weltweisheit, hernach die Rechte,

diſputirete auch allda 5 mal, als unter Gottfr. Schneidern de nundinis; unter Strauchen de paſtu pecoris; er de pactis; unter Coſeln de inuentario, und unter Sueven de definitione et diuiſione feudorum. 1651 ward er Syndicus zu Calbe, auch 1656 Syndicus des adelichen Rahts zu Salze von Hauſe aus, und 1658 Burgermeiſter zu Calbe. 1661 ward er vom Adminiſtrator Herzoge Auguſt auf Empfelung des geheimen Rahts Gebhards von Alvensleben zum Amtmann zu Giebichenſtein beſtellet, auch darin vom Kurfürſten Friedrich Wilhelm beſtätiget, und vom Kurfürſten Friedrich III. bis an ſein Ende in dieſer Bedienung gelaſſen, daß, obgleich bei endlicher Verpachtung des Amts mit den Gerichten eine Aenderung vorgefallen, er doch die Criminalien und vorfallende Commiſſionen zu beſorgen gehabt. 1664 machte er ſich in Halle anſäſſig, und fieng an zu pfannwergen, ſtarb auch daſelbſt den 27 Dec. 1696 im hohen Alter. (Von Dreyhaupt im Saalkreiſe II Th. 663. 664 S.) Die unter dieſem Namen zu Halle 1692 in 8. herausgetretene Meletemata euangelica werden ihm wol zugehören.

590. Lüdecke (Johann Samuel). †.

Er iſt eigentlich ein Sohn M. Andreas Lüdeckens, Pfarrers an der Georgenkirche zu Glauche vor Halle geweſen, und hat die Schrift de ceſſatione legis anaſtaſianae unter J. Joach. Schöpfern zu Franckfurt 1684 gehalten. (Von Dreyhaupt daſelbſt 664 S.)

591. Meiſter (Michael).

Sechſter College des Gymnaſii und Cantor zu S. Ulrich zu Halle, gebürtig von Zittau in der Lauſitz, war im Anfange der zehente College, und rückte von einer Claſſe zur andern bis in die ſechſte. Er gab heraus: *Publii Terentii* Sechs Freudenſpiele, in gute, reine, übliche teutſche Sprache verſetzt, und der ſtudirenden Jugend zum beſten, die lateiniſche Sprache deſto leichter und füglicher zu erlangen, in offenen Druck gegeben u. ſ. w. Magdeburg 1623; Ingleichen verſchiedener Schriftſteller Tricinia, unter dem

Titel: Crepundia musica, Halle 1621. (Von Dreyhaupt daselbst, 668 S.)

592. Meisterin (Anna Margaretha).

Des vorhergehenden (Zahl 591) Enkelin, ist 1675 wegen begangenen Kindermords zu Giebichenstein enthauptet worden, und soll vor ihrem Tode das in dem Naumburgischen Gesangbuche befindliche Lied: Fleuch mein Seelgen auf zu Gott u. s. w. verfertiget haben. (Von Dreyhaupt daselbst, 668 S.)

593. Mekerchus (Adolph).

Von diesem wird im A. G. L. unter dem Namen Merkerke gehandelt.

594. Mengering (Arnold).

Ein Sohn Heinrichs, Pfänners zu Halle, dessen Bruder der im Allg. Gel. Lex. beschriebene Arnold Mengering, also dieses unsers Arnolds Vaters Bruder, gewesen, war zu Halle geboren, und hat unter Joh. Brunnemann zu Frankfurt an der Oder 1) 1651 de liquido debito, 2) 1652 de processu summario, zur Erhaltung der Licentiatur, disputiret. (Von Dreyhaupt daselbst, 669 S.)

595. Metamorus.

Man sehe den Artikel Matamoro im A. G. L.

596. Mylius (Gottlieb Friederich).

Königl. Polnischer und Kurfürstl. Sächs. Secretär und Oberschöppenschreiber zu Leipzig, war zu Halle den 7. April 1675 geboren, und ein grosser Kenner und Liebhaber der Naturwissenschaft, hatte sich auch ein kostbares Kabinet gesammlet, davon er das Verzeichnis unter dem Titel: Museum s. catalogus rerum naturalium et fossilium tam exoticarum quam domesticarum, lateinisch und teutsch, zu Leipzig 1716 in 8. drucken lassen. Ausserdem hat er geschrieben: Memorabilia Saxoniae subterraneae, oder des unterirrdischen Sachsens seltsame Wunder der Natur, in 2 Theilen davon der erste zu Leipzig 1709 in 4, und nebst dem andern zugleich ebendaselbst 1720 in 4. mit Kupfern

her

herausgekommen, und ist den 6 Aug. 1726 verstorben. (Von Dreyhaupt, daselbst auf der 676 Seite.)

597. Mylius (Johann Heinrich).

Ist von einem andern Johann Heinrich Mylius, dessen im A. G. L. Meldung geschiehet, verschieden, sonst aber auch ein Rechtsgelehrter, V. R. Doctor, Kön. Poln. und kurfürstl. Sächs. Appellationsraht, und Senior des Schöppenstuls zu Leipzig, auch Erbherr auf Möckern gewesen. Er war zu Halle den 8. Herbstmon. 1659 zur Welt geboren. Sein Vater Heinrich Otto war fürstl. Sächs. Kammermeister zu Halle, und nachher zu Weissenfels; sein Grosvater Joachim Friedrich Pfarrer zu Ahornburg im Vogtlande; der Eltervater M. Balthasar Gräfl. Reuß. Plauischer Kirchenraht und Superintendent zu Schlaiz; dessen Vater Andreas Müller ein Bürger und Böttcher zu Gräz gewesen. Nachdem er zu Hause von Johann Blochbergen, nachherigem Pfarrer zu Osterhausen, unterwiesen auch auf dem Hällischen Gymnasio unter Bergern und Prätorius zu den höhern Wissenschaften zubereitet worden, begab er sich 1676 auf die Universität Leipzig, zu seinem weitläuftigen Vetter Andreas Mylius, nachherigen Universitäts-Syndicus und Professor, dessen Unterricht er zu rühmen gewust, hörete auch andere berühmte Lehrer daselbst, und disputirete so wol 1678 unter Schwendendörfern über *Wesenbecii* examen positionum erronearum ad Lib. XVIII et XIX Digestorum, als auch zu Erfurt 1679 unter Peilschmieden de Aduocatis eorumque officio in bene constituta re publica valde necessario. Im Herbstmonat 1679 las er zu Leipzig pro Candidatura juris, und erhielt das Baccalaureat, machte sich auch durch Lectionem pro Licentia und Privatcollegia bekannt. Diese wurden zwar durch die 1680 einreissende Seuche unterbrochen, weil er dieserhalb eine Reise nach Holland thun, und nach seiner Zurückkunft 1681 nach seines Vaters Willen ein Regierungs-Advocat zu Weissenfels werden muste: al-

lein er wendete sich bald wieder nach Leipzig, und nachdem er 1682 die Prüfung ausgestanden, auch die gewöhnlichen Vorlesungen zu Erlangung des Doctorats, und die Einweihungsschrift, ohne Vorsitzer, de anno iuridico eiusque effectibus generalioribus gehalten und vertheidiget, ertheilete man ihm das Doctorat. Da er sich entschlossen, in Leipzig sein Glük zu machen, so hatte er an dem damaligen Ordinarius D. Jakob Born und dem Beisitzer im Schöppenstule D. Gustav Adolph Husanus Beförderer, die ihm 1685 zu einer Schöppenstelle halfen, welches Amt er bis an sein Ende führete: worauf er auch 1697 als Beigeordneter D. Kühleweins eine Stelle unter den ordentlichen Hofgerichts-Advocaten, und 1699 das Assessorat der Juristenfacultät erhalten, 1709 Aeltester im Schöppenstule, und 1712 Kön. Poln. und kurf. Sächs. Appellationsraht geworden, da er denn seine bisher gehabte Oberhofgerichts-Advocatur niederlegte. Endlich wurde er 1720 Senior der Sächsischen Nation bei der ganzen Akademie, und starb am 2 Nov. 1722. Seine Schriften sind: (1) Die disp. de anno iuridico etc. wie obengedacht; (2) Disp. de iuramento minorationis, Resp. Melch. Redel, Hallens. Lipsiae 1693; (3) Selectae fori conclusiones, Resp. Filio Gustau. Henr. Mylio, Lips. 1703; (4) einige Orationes, darunter eine de degradatione Doctorum, welche er 1720 als Promotor bei einer feierlichen Promotion in der Paulinerkirche gehalten; (5) Programma de iurisprudentiae cum medicina coniunctione; (6) Progr. de iurisprudentiae cum theologia coniunctione; ausserdem hat er noch (7) unter andern unvollkommenen hinterlassenen Schriften, eine Abh. de infanticidio geschrieben fertig nachgelassen, welche nebst einer starken Nachlese zu Carpzovs Praxi rerum criminalium, auch einem ziemlichen Bande Consiliorum criminalium et feudalium sein ältester Sohn Gustav Heinrich Mylius herauszugeben Willens gewesen. (Von Dreyhaupt in der Beschr. des Saalkreises II Th. 676 Seite.)

598. Nachtenhöfer (Caſpar Friedrich). †.

Er war zu Halle den 5 Merz 1624 geboren, wo ſein Vater Caſpar B. R. D., Practicus und Pfänner geweſen. Zu Leipzig ward er 1647 Magiſter, und diſputirete unter Freisleben de ſapientia. Er hat ſich 4 mal verheirahtet, iſt aber mit ſeinen Nachkommen, die gänzlich in Abnehmen gerahten, unglüklich geweſen; war ſonſt ein geſchikter Poet und Muſicus. Sein Grosvater Caſpar iſt Bornmeiſter zu Halle geweſen, und 1598 geſtorben. Ein vollſtändiger Verzeichnis der Schriften Caſpar-Friedrichs iſt: (1) Pleiades ſacrae ſeu diſpoſitiones euangeliorum etc. (2) Tentamen Poſtillae chriſtiano-euangelicae, vbi Chriſtus et Chriſtianiſmus delineatur. (3) Ternae diſpoſitiones catecheſeos Lutheri, Coburg. 1678, 8. (4) Leidens- und Sterbens-Geſchichte Jeſu Chriſti, in Verſen, Coburg 1685, 8. (5) Catalogus oder Verzeichnis derer öffentlichen Zeugen der Wahrheit zu Coburg ſeit der Reformation Lutheri, Coburg 1685, fol. (6) Singula vniuerſi ducatus Coburgenſis Cleri nomina anagrammatice expreſſa, Coburg. 1666, 4. (7) Singula vniuerſi docentium in illuſtri gymnaſio et ſchola ſenatoria Coburgenſi chorî nomina anagrammatice expreſſa. (8) Singula omnium ſereniſſimo principi, domino Friderico Guilielmo etc. ab officiis primariis et cereris aulicis, clara nomina expreſſa. (9) Singula omnium ſereniſſimo principi domino Friderico Guilielmo etc, a conſiliis et ſcripturis ſecretioribus, Coburgi clara nomina anagrammatice expreſſa, welche alle zu Coburg 1666 in 4. gedruckt ſind. (10) Leichenpredigten. (11) Einige geiſtliche Lieder, als: a) Dies iſt die Nacht, da mir erſchienen. b) Kommſt du nun, Jeſu, vom Himmel herunter auf Erden. c) Sey tauſendmal willkommen, du Herzensgaſt der Frommen. d) So gehſt du nun mein Jeſu hin ꝛc. (Von Dreyhaupt daſelbſt 676 Seite.)

599. Nicander (Paul). †.

Er war zu Kitzingen geboren, und starb zu Halle 1603 am 7 Oct. Seine Schriften sind vollständiger: 1) Glückwünschung zur königlichen Heiraht Königs Christians IV. in Dännemark, in 4. Predigten über den 121 Psalm, Halle 1597, 4. 2) Prophetische Passion- und Oster-Predigten, in XI. Predigten über Esa. 58. Leipz. 1599. und 1619, 8. 3) Trostbecher, oder Erklärung des 116 Psalms, in XII. Predigten, Leipz. 1600, 4. 4) Postille oder Auslegung der Evangelien an Sonn- und Fest-Tagen, wie auch des Catechismi Lutheri, Leipz. 1600, fol. 5) Herzstärkung, d. i. Erklärung des 86 Psalms in IX Predigten, Leipz. 1601, 4. 6) Hat er seines Bruders Nikolaus Catechismuspredigten 1596 herausgegeben. (Von Dreyhaupt 678 Seite.)

600. Nietner (Andreas).

D. der Medicin, fürstl. Magd. Leibarzt und Practicus zu Halle, geboren den 22 Dec. 1601 zu Merseburg, wo sein Vater, gleiches Namens, Pfarrer und Senior an der Maximuskirche gewesen, ward zu Hause unterrichtet, auch im Gymnasio zu Merseburg unter dem Conrector M. Heustreu und Rector Crellen, brachte es in der Lateinischen, Griechischen und Hebräischen Sprache weit, gieng 1619 nach Leipzig und legte sich auf die Grössen- und Arznei-Wissenschaft, kam 1624 wieder nach Merseburg und übte seine Kunst, that hierauf eine Reise zu seinen 2 Brüdern 1625 nach Znaim in Mähren, allwo der eine fürstl. Dietrichsteinischer Hof- und Justitienraht, der ältere aber ein berühmter Doctor der Arzneikunde und Practicus war, übte sich daselbst in Chymischen Sachen, und ward 1627 nach Olmüz in Mähren als Practicus der Medicin verschrieben. Weil ihm aber nachgehends von den dasigen Jesuiten, wegen Veränderung der Religion, sehr zugesetzet wurde, und er sich nicht sicher achtete, stellete er sich, als ob er nach Padua ziehen und daselbst promoviren wolte, worzu sie ihm 30 Thaler

auf

auf den Weg ſchenckten: allein er kehrete in ſein Vaterland zurück, ward 1628. D. der Medicin, und erwehlete Halle zu ſeinem Aufenthalt, wo er mit gutem Fortgange ſeine Kunſt ausübte, und ſich 1630 den 9 Horn. verehelichte. 1638 ward er von dem Adminiſtrator Herzoge Auguſt zum Leibarzt angenommen, welches Amt er 17 Jahre bis 1656 verwaltet, da er auf ſein Anhalten wegen Alters und Leibes-Schwachheit erlaſſen worden. Er hatte ſonſt ſehr ſtarke Praxin, war ein guter Chymiſt, und hat einige Specifica, als den ſo genannten ſpiritum mundi oder edles Kraftwaſſer, tincturam anthypochondriacam, alterans vniuerſale, und aquam perennem erfunden, ſo er in einem beſondern Tractat beſchrieben. Er ſtarb am 28 Merz 1669, und liegt auf dem Gottesacker zu Halle im 93 Schwibbogen, den er 1636 erbauet, begraben, wo ſeine Grabſchrift auf einem Eſperſtedtiſchen polirten Steine alſo lautet: Ezech. 37. Ecce ego intromittam in vos Spiritum et viuetis. Lege ſi vis, intuens hoc, Viator optime. Vixi ego ANDREAS NITNER, Med. D. annos LXVII. 4 menſ. cui dedit Martisburgum vitam, educationem, artes, Lipſia Philoſophiam et Medicinae theoriam, Iena Doctoralis gradus praeſtantiam, Misnia, Morauia, Auſtria, Saxonia Praxin felicem et copioſam, Halla duas vxores et familiam, ex prima Drachſtediana 4 filios et 4 filias, ex ſecunda Wagneriana 3 filios et 4 filias, Princeps Sereniſſimus Archiatriam; Deus Pater, Verbum, Baptiſmum et omnia, Ieſus Chriſtus apolytroſin et piam analyſin, Spiritus Sanctus ad finem in fide conſtantiam. Cuius SSae Trinitatis laudes rediuiuus canam in ſempiterna ſecula: Sanctus, Sanctus, Sanctus Dominus Deus Zebaoth, pleni ſunt coeli et terra gloria eius. Dies ortus mei 22 Dec. 1601. Dies abitus fuit 8 April. 1669. (Von Dreyhaupt im Saalkreiſe II Th. 679 S.)

601. Oehm (Laurentius).

B. R. D., Beiſitzer des Schöppenſtuls zu Halle, der älteſte Sohn Laurentius Oehms, Magdeburgi-

schen Regierungs-Secretärs und Gegenschreibers im Thal zu Halle, welcher in Preussen aus einem adelichen Geschlecht geboren gewesen, weil er aber zu Wittenberg studiret, und evangelisch geworden, von seinem Vater hart verfolget und enterbet worden, und zu Halle 1591 gestorben ist. Der gegenwärtige, als dessen Sohn, war 1578 den 16 Jul. zu Halle geboren, und starb den 14 Sept. 1626 an der Pest. Er hatte zu Basel promovirt, und seine Inauguraldisp. de iure episcopali gehalten, die in Form eines Tractats wieder aufgelegt, auch Conrad Biermanns Elogio iuris publici S. R. I. mit eingeschaltet ist. Er gab auch eine lateinische Parentationem, dem Rector des Hällischen Gymnasii M. Christoph Cäsar zu Ehren, heraus, Lipsi. 1605, 4. (Von Dreyhaupt in dem Saalkreise II Th. 682 S.)

602. Olearius (Johann August).

D. der Theol. und Oberhofprediger zu Weissenfels, der dritte Sohn des Oberhofpredigers D. Johann Olears, war den 12 Dec. 1644 zu Halle geboren, studirete erst zu Jena, allwo er 1666 Magister ward, hernach zu Strasburg, besuchte darauf 1668 nebst seinem jüngern Bruder Holland und die dasigen Universitäten, und ward nach seiner Zurückkunft 1671 Superintendent zu Sangerhausen, disputirete auch in diesem Jahre zu Jena, zu Erhaltung der Licentiatur, de alethologia infallibili, und nahm daselbst 1674 nebst noch 2 Brüdern die Doctorwürde an. Als sich 1684 durch seines Bruders Johann Andreas Absterben zu Weissenfels die Oberhofpredigerstelle erledigte, erhielt er selbige sammt dem Titel eines Kirchen- und Consistorial-Rahts, und starb am 20 Jenners 1711. (Von Dreyhaupt daselbst 684 S.)

603. Olearius (Johann August).

D. der Theologie, fürstl. Sächs. Kirchenraht, Oberpfarrer und Superintendent zu Jüterbok, ein Sohn Lic. Johann Friedrich Olears, Superintendentens zu Langensalze, geboren den 12 Oct. 1688 zu San-

ger-

gerhausen, woselbst sein Vater damals Superintendent war, hatte bis in sein 9 Jahr Hauslehrer, besuchte darauf einige Jahre die Stadtschule zu Naumburg, bis er in der kurfürstl. Sächs. Landschule Pforte eine Freistelle erhielt, und 5 Jahre daselbst verblieb. Bezog nachgehends Jena, disputirete daselbst 1709 de Pomponatio, gieng sodann nach Helmstädt, allwo er 1710 blieb, folgends nach Leipzig, wo er sich 1711 und 1712 aufhielt, und im leztern Jahre die Magisterehre annahm. 1713 den 19 April erhielt er den Ruf zum Archidiakonat zu Jüterbok, und noch in diesem Jahre den 27 Nov. zur Superintendentur daselbst. 1715 den 3 Jul. disputirete er zu Jena unter Danzen, pro Licentia, Quod Papismus solatii expers, und erhielt den 31 Oct. die Doctorwürde. 1720 den 7 Jul. ernannte ihn Herzog Christian zu Sachsen-Overfurt zu seinem Kirchenraht. (Von Dreyhaupt angez. Orts 684 S.) Ich setze hinzu, daß er 1746 verstorben. Seine Ehefrau war Johanne Sophie, M. Johann Vaters Archidiakons zu Torgau Tochter, welche er 1714 geheirahtet; er hat aber keine Kinder nachgelassen.

(604. Olearius Johann August).

Ein Sohn des Johann Andreas, des Weissenfelsischen Generalsuperintendentens, ward den 25 Jun. 1671 geboren, und erhielt die Superintendentur zu Weissenfels. Wenn ich recht vermuthe, ist dieser der Verfasser der diss. de priscis Romanorum aedilibus, Lips. 1692, 4; und der diss. de angelorum spiritualitate, Lips. 1694, 4.

605. Olearius (Johann Christoph).

Fürstl. Sachsen-Overfurtischer wirklicher Kirchenraht, fürstl. Schwarzburgischer Superintendent der Arnstädtischen und Gehenischen Dioces, auch des Consistorii zu Arnstadt oberster Beisitzer, Oberpfarrer und Oberinspector der Schule daselbst, und Mitglied der Königl. Preuß. Gesellschaft der Wissenschaften, war den 17 Herbstmon. 1668 zu Halle geboren, woselbst sein Vater Johann Gottfried damals an der Marienkirche stand, nachmals aber Pastor und Inspector

zu Arnstadt ward. Er wurde von seinen Eltern zeitig zur Gottesfurcht und den Wissenschaften angeführet, und sowol durch Hauslehrer als in daſigem Gymnasio unterwiesen, bis er auf hohe Schulen zog, da er denn sonderlich den Prätorius gehöret. 1687 that ihn sein Vater nach Jena zu D. Caspar Sagittarien ins Haus und an den Tisch; bei selbigem hörete er die Historie, bei Danzen die Philologie, bei dem Abt Schmid die Weltweisheit und Naturlehre, bei D. Velthem, Bechmannen und Beyern die Gottesgelahrtheit, bei Struven, Lynkern und Klörken die Rechtswissenschaft, bei D. Götzen die Predigtkunst, und bei D. Faschen die Zergliederungs- und Kräuter-Kenntnis. 1690 hielt er, als Verfasser, seine akad. Abh. de collapsis muris Hierichuntinis ad Jos. VI. 20. unter des Abtes Schmids Beistande. 1691 ward er Magister und fieng hierauf an, einigen Curländischen von Adel besondere Vorlesungen zu halten, setzte dabei sein Studiren fort, und trieb sonderlich die Münzwissenschaft. 1693 kehrete er von Jena wieder zurück nach Arnstadt, allwo der damalige Graf und nachherige Fürst Anton Günther von Schwarzburg das Weltberühmte Kabinet angeleget, und ihm wegen seiner Kenntnis anvertrauet, daß er die raresten und unbekanntesten Münzen desselben auf seine Stube nehmen, untersuchen und ordentlich beschreiben durfte, deren glückliche Entdeckung der nachmals nach Arnstadt gekommene grosse Antiquar Morell selbst bewundert. Es würdigte ihn auch der Fürst deswegen eines gnädigsten Umgangs, und erzeigte ihm seine Gnade bis an sein Ende. Als 1694 drei Predigerstellen in Dero Landen offen waren, ward ihm angetragen, sich von solchen eine zu wehlen: worauf er, auf D. Baiers Raht, die am wenigsten einträgliche bei der neuen Kirche zu Arnstadt annahm, damit er, weil damals nicht viel Arbeit dabei war, zugleich seine schönen Studien fortsetzen, bei seinem Vater seyn, und dessen Bücherschatz und Anführung geniessen könnte. Ehe er aber sein Amt antrat, reisete er durch die vornehmsten Ober-

und

und Nieder-Sächsischen Orte, und machte sich mit den berühmtesten Männern bekannt, sonderlich zu Berlin mit Spenern, Ezechiel Spanheimen, und dem berühmten Münzkenner Lorenz Begern. Er war auch Willens, nach Engelland überzugehen, muste aber wegen harter Unpäslichkeit seines Vaters von Lübek nach Arnstadt zurück kommen, und sahe auf solcher Reise die Einweihung der neuen Universität Halle an, worauf er nach seiner Heimkunft durch seinen Vater geordnet, und in sein neues Amt eingewiesen wurde. Er blieb nur ein Jahr in selbigem, indem er 1695 zum andern Diakonat in Arnstadt berufen ward, und zugleich als Vorsteher den Kirchen-Bücherschatz zu verwalten hatte. Nach seines Vaters Tode erhielt er 1711 das erste Diakonat nebst der Aufsicht der Unter-Gleichischen Diöces, und 1712 das Archidiakonat nebst einem Sitze im fürstlichen Consistorio. Er hatte inzwischen verschiedene Berufungen zu auswärtigen Pfarrstellen, wolte aber lieber zu Arnstadt bleiben. 1714 ward er ein Mitglied der Kön. Preuß. Gesellschaft der Wissenschaften, 1727 Herzog Christians zu Sachsen-Weissenfels wirklicher Kirchenraht, und 1736 Superintendent zu Arnstadt. Er hat mit den berühmtesten Leuten in Teutschland starken Briefwechsel geführet, sich unter andern um die Münzwissenschaft und Thüringische Geschichte mit seinen Schriften verdient gemacht, besaß einen zahlreichen Büchervorraht, starkes Naturalien- und Münz-Kabinet, und eine grosse Samlung von Kupferstichen und Original-Gemählden; konte bis an sein Ende die zarteste Schrift ohne Brille lesen, und machte aus Eifer gegen die Chiliasten wider sie ein eigenes Lied, welches im Arnstädtischen Gesangbuche von 1700 und 1705 stehet, und sich anfänget: O Gott vom Himmel sieh darein. Zulezt fiel er in marasmum senilem, und starb im 79 Jahre seines Alters und 53 seines Predigtamts den 31 Merz 1747 an einem Stickflusse. Seine erste Ehefrau Sophie Elisabeth war Joh. Kriegers Gerichtshalters zu Wiedersberg Tochter, welche er den 1 Merz 1698 heirahtete,

tete, und durch den Tod 1713 verlor; die andere Eleonore Sabine, Melch. Liliens B. R. D. und Prof. zu Erfurt Tochter, so er am 15 Sept. 1716 ehelichte. Mit der ersten zeugete er: a) M. Johann Christian, Diakon zu Arnstadt, von welchem wiederum etliche Kinder vorhanden; b) Juliane Elisabeth, verheirahtet an Friedr. Müllern, Pfarrern zu Jena, so 1743 den 26 Merz verstorben; c) Augusta Johanna, verheirahtet an George Volkmar Hartmann, D. der Arzneiw. zu Erfurt, gestorben 1739 den 3 Mai; d) Johann Gottfried, Pfarrer zu Plaue, welcher 1741 den 25 Merz, 39 Jahre alt, ledig gestorben; e) Johanna Sophia, mit Sam. Schumann D. der Med. zu Arnstadt verheirahtet. Er hat viel geschrieben. Seine Schriften, so (I) zur Münzwissenschaft gehören, sind: 1) Epistola historica ad G. W. Wedelium de nummo M. Aurelii Antonini cothurniato, Jen. 1692, 4. 2) Isagoge ad numophylacium, qua natura, praestantia et vsus eorundem succincte describitur, addita centum et amplius eorundem literis consignatorum sylloge, Ienae 1694, 4. 3) Epistola historica ad I. Henr. a *Timaes* de nummo L. Septimii Seueri graeco, in quo Mars cum scalis, ib. 1695, 4. 4) Epistola ad W. E. *Tenzelium* de bracteatis nummis in Nesselrode Eichsfeldiae vico repertis, welche Papebroch seinen Actis Sanctorum 16 Jun. eingerückt. 5) Specimen vniuersae rei nummariae scientifice tradendae, Jenae 1698, 8. 6) Anastasis Agnesae, Abbatissae Quedlinburgensis, nummis X bracteatis illustrata, ib. 1699, 4. 7) Johann Wilh. Magens Parentation mit Römischen Münzen illustriret, 1699, fol. 8) Kurzer Entwurf aller Schwarzburgischen Münzen und Medaillen, so bis damals bekannt worden, Gotha 1699, 8. 9) Epistola historica ad I. A. *Schmidium* de Gardolphi, episcopi Halberstadiensis, nummo bracteato, Jenae, 1700, 4. 10) Curieuse Münzwissenschaft, darinnen von der unfehlbaren Nutzbarkeit allerhand Münzarten, auch darzu gehörigen Mitteln gehandelt wird, daselbst 170[illegible], 8. 11) Spicilegium antiquitatis primum numos

mos XXV illuſtrans bracteatos et erroneas *Schlegelii* de nummis eiusmodi opiniones explodens, ib. 1702, 4. 12) Spicilegium antiqu. II. Brunsuico-Luneburgenſe nummos bracteatos explicans, ib. 1703, 4. 13) Spicilegium antiqu. III. Halberſtadienſes nummos tradens bracteatos, ib. 1703, 4. 14) Epiſtola ad Chr. *Krauſium* de nummo Norberti, archiepiſcopi Magdeburgenſis, Pragam translati, Arnſtadt 1704, 4. 15) Anton Günthers, Grafens von Schwarzburg, Gedächtnis-Medaille mit Hiſtoriſchen Anmerkungen erläutert, Arnſtadt 1706, 4. 16) Prodromus hagiologiae numiſmaticae Sanctorum et Sanctarum imagines in nummis illuſtrantis, ib. 1709, 12. 17) Eine Münzbibel, welche Schlegel in ſeinem Tractat: Biblia in nummis, bekommen, und daraus, wie er ſelbſt bekennet, ſeine 3 Supplemente angefüllet. Ferner (II) Schriften zur Liederkenntnis, als 18) Arnſtädtiſches Geſangbuch, Arnſtadt 1701 in 12, verbeſſert 1702 und 1706. 19) Entwurf einer Liederbibliothek, ebendaſelbſt 1702 in 12. 20) Etliche Lieder-Exordia, welche der Superint. zu Jena Georg Götze 1692 vorgetragen, Jena 1703 in 12. 21) Erbauliche Betrachtung des Paſſions-Liedes: Jeſu meines Lebens Leben, daſ. 1704 in 12. 22) Evangeliſcher Liederſchatz, 4 Theile, Jena 1705 u. f. in 8. 23) Matt. *Cruſii* homiliae hymnodicae e MSC. Arnſtad. 1705, 8. 24) Hymnologia paſſionalis, oder Homiletiſche Lieder-Remarqven über 6 Paſſions-Lieder, daſelbſt 1709, 8. 25) Caſp. *Aquilae* Erklärung des alten Weihnachts-Liedes: Ein Kindelein ſo löbelich, 1709, in 12, ebendaſelbſt, 26) Chriſtian Fiſchers Paſſionslied: Wir danken dir Herr Jeſu Chriſt, Jena 1710, 12. 27) D. Georg Götzens diſponirte Weihnachtsgeſänge, oder ſo genannte Bunte Lichtgens-Predigten von 1685 bis 1697 zu Jena gehalten, Erfurt 1711, in 12. 28) Geiſtliche Peſtmittel, beſtehend aus Gebeten und Geſängen über den 91 Pſalm, 1714, 8. 29) Remarqven über das Lied: O Welt ich muß dich laſſen. 30) Jubilirende Liederfreude, darinnen die allererſten 3 Lutheriſchen

schen Gesangbücher enthalten, nebst einer Vorrede von denen ältesten Lutherischen Gesangbüchern, Arnstadt 1717. 31) Von armen Sünder-Liedern, das. 1719, 8. 32) Anmerkungen über das Lied: Von Gott will ich nicht lassen, das. 1719, 8. 33) Nachricht von einem alten 1528 in 8 gedruckten Lutherischen Gesangbuche, das. 1720, 8. 34) Anmerkungen über das Lied D. Erasmi Alberi: Gott hat das Evangelium, das. 1720, 8. 35) Weitere Nachricht von den Autoribus der Lieder: Da Jesus an dem Kreutze stund; desgleichen: Herr Gott nun schleus den Himmel auf, das. 1721, 8. 36) Evangelische Lieder-Annales über 100 Gesänge, daselbst 1721, 8. 37) Abermalige Nachricht von dem alten Passions-Liede: Da Jesus an dem Kreuze stund, das. 1722, 8. 38) Johann Tolzens Sermon über das alte Weihnachtslied: Ein Kindelein so löbelich, welches schon 1536 in 4 in Leipzig gedruckt worden, mit Anmerkungen wieder aufs neue in den Druck gegeben, 1724, 4. 39) Enchiridion geistlicher Gesänge, Arnstadt 1720, 8. (III) Seine übrige Schriften sind: 40) de collapsis muris Hierichuntinis diss. hist. philologica ex Jos. VI. 20, Jenae 1690, 4. 41) Historie von den Päbstlichen Jubelfesten, 1700, 8. 42) Arnstädtische Feuer-Historie, Arnstadt 1700, 8. 43) Historie der alt berühmten Schwarzburgischen Residenzstadt Arnstadt, das. 1701, 8. 44) Mausoleum in Museo, darinnen von allerhand Urnen, wie auch von dem bei Cannstadt in der Erde gefundenem Gebäude Nachricht anzutreffen, Jena 1701, 4. 45) Clericatus Schwarzburgicus, allwo lauter Hochgräfl. Schwarzburgische geistliche Ordens-Personen erzehlet werden, Jena 1701, 12. 46) Clericatus Saxonicus, ib. 1702, 12. 47) Rerum Thuringicarum Syntagma, 2 Theile, Erfurt, 1704 u. folg. in 4. 48) Clericatus Thuringiae prodromus, Jenae 1704, 8. 49) Epitome historiae Arnstadiensis topographicae, 1705, in fol. 50) Ein Sermon von Ehelichen Jubelfesten bei Veranlassung eines alten Arnstädtischen Ehepaares, Jena 1707, 4. 51) Langensalzer fataler Feuer-Februar, Erfurt 1711, 12.

52)

52) Catalogus librorum rerumque curioſarum b. parentis I. G. *Olearii*, 1712. 53) Aloëdarium hiſtoricum, oder Hiſtoriſche Beſchreibung der Aloen, welche in Europa, Teutſchland, u. ſ. w. ſonderlich in Arnſtadt floriret, Arnſtadt 1713, 8. 54) Solenne Friedenspredigt, Arnſtadt 1714, 8. 55) Diſp. D. Mart. *Lutheri* pro declaratione virtutis indulgentiarum MDXVII. mit Anmerkungen, daſelbſt 1719, 4. 56) De Jo. *Croto* alias *Jaeger* dicto, vero epiſtolarum obſcurorum virorum auctore, wobei zugleich die Epiſtola D. Juſti *Jonae* ad Crotum ſcripta, mit Anmerkungen wieder aufgelegt, ib. 1720, 8. 57) Extract von der allererſten Brand-Predigt zu Arnſtadt, welche der Superint. Chriſtoph Helmreich zum Gedächtnis des erſchröcklichen Brandes 1581 den 7 Auguſt allda gehalten, und Bonaventura Albrecht in teutſche Reimen gebracht, dabei ein umſtändlicher Bericht aus geſchriebenen Urkunden von dieſem Brande, und dem erfolgten Proceſſe, daſ. 1722, 8. 58) Praefamen de Joanna Papiſſa ad Godofr. *Tenzelii* hiſtoriam Romanam, ib. 1722, 8. 59) D. Luthers Antwort auf das Schreien etlicher Papiſten über die 17 Artikel, 1730. 60) Nachricht von alten Editionen bibliſcher Bücher, die er ſelber beſitzet. 61) Leichenpredigten, und verſchiedenes anderes mehr, ſo er ohne ſeinen Namen herausgegeben, z. E. vom Schmatzen der Todten in den Gräbern. 62) Stehet verſchiedenes von ihm in den Unſchuldigen Nachrichten, 63) Fortgeſetzten Sammlungen, und 64) *Actis eccleſiaſticis Vinar.*, dabei zuweilen die Buchſtaben I. C. O. beigeſetzet ſind. Siehe Herrn von Dreyhaupt im Saalkreiſe II Th. S. 684. 685. 686. welcher auch Tab. XXXV. ſein Bildnis liefert. (Sonſt wird auch von ihm gehandelt in Göttens ieztleb. gel. Europa II Th. S. 255 u. f. S. in Wetzels Leben der Liederdichter II Th. Seite 261. u. f. Moſers Lex. ieztleb. Theologen Seite 621 ꝛc 625.)

606. Olearius (Johann Christoph).

Diakon zu S. Ulrich und Levin zu Magdeburg, ein Sohn D. Johann Christian Olears, kurf. Brandenb. Consistorialrahts und Oberpfarrers zu U. L. Frauen zu Halle, war den 18 Merz 1676 zu Querfurt geboren, allwo er 1678 bei dem entstandenen grossen Brande mit Mühe aus dem Feuer errettet worden. Im 14 Jahre ward er auf das Gymnasium nach Halle gesendet, und 1694 bei der Einweihung der Universität als der dritte Student eingeschrieben, da er dann M. Ludewigen und L. Dönigken in der Weltweisheit, und D. Bayern in den heiligen Wissenschaften hörete. Hierauf gieng er nach Leipzig, und kam bei D. Seeligmannen ins Haus und an Tisch, hörete sonderlich denselben und D. Schmieden, ward auch 1695 Baccalaur. 1697 kam er wieder nach Halle, und hörete Breithaupten und Antonen; 1698 disputirete er zu Leipzig unter D. Johann Schmieden de palinodia eruditorum, ward Magister, und setzte seinen Fleis daselbst ferner fort bis 1699, da sein Vater starb, und er sich wieder nach Halle wendete. Hierauf gieng er auf einige Zeit nach Helmstädt, den Abt Fabriz und Abt Schmidt zu hören, disputirete auch daselbst unter D. Niemeyern de coniugio cum fratria, und unter Schmidten de Adamo Halberstadiensi in die cinerum electo; begab sich sodann wieder nach Halle, und ward kurz hernach Pastor der Kirche zu U. L. Frauen zu Jüterbok, wo er bis 1706 verblieb, da er nach Magdeburg als Diakon an die Kirche zu S. Ulrich und Levin kam. Er starb den 7 Jenners 1724 am Podagra und hitzigen Fieber ohne Kinder. (Von Dreyhaupt daselbst 686 S.)

607. Olearius (Johann Friedrich).

Lic. der Theol. und Superint. zu Langensalza, ein Sohn des fürstl. Magdeb. Oberhofpredigers und Generalsup. D. Johann Olears, geboren zu Halle den 26 Febr. 1651, that verschiedene Reisen und besuchte fremde hohe Schulen, disputirete zu Tübingen 1684

unter

unter D. Joh. Andr. Osianders Vorsitze de renouatione, pro Licentia, ward Pfarrer und Superintendent zu Sangerhausen, wo er am 11 Jenners 1685 seine Anzugspredigt hielt, von dar aber den 24 Jun. 1689 als Superintendent nach Langensalza kam und an Steinschmerzen den 6 Nov. 1691 starb, als er nur 30 Jahr alt war. (Von Dreyhaupt daselbst, 686 Seite.)

608. Olearius (Johann Friedrich).

Pfarrer der Heil. Geist-Kirche zu Magdeburg, ein Sohn D. Johann Christian Olears, Consistorialrahts und Oberpfarrers zu Halle, daselbst den 30 Jun. 1697 geboren, verlor seinen Vater, da er noch nicht drei Jahre alt war, seine Mutter aber hielt ihm Hauslehrer, und schickte ihn ins Gymnasium, worauf er die Universität bezog, in der Weltweisheit den Heineccius, in der Sprachkunde den Prof. Michaelis, und nebst den übrigen Lehrern sonderlich D. Anton und D. Michaelis in der Gottesgelahrtheit hörete. Folgends begab er sich nach Leipzig, übte sich unter D. Schmieden in der Gottesgelahrtheit, und hielt unter ihm ein Collegium Disputatorium, D. Pfeiffern und L. Wernern aber hörete er in der Auslegungs- und Predigt-Wissenschaft, unter deren Censur er auch das Collegium Homiletico-Practicum geraume Zeit besuchte. Als er darauf zu Leipzig Magister geworden, begab er sich wieder nach Halle, übte sich vielfältig im predigen, und versahe nach des D. Heineccius Absterben währender Offenstehung des Amts die Montagspredigten in der Hauptkirche. Inmittelst erhielt er vom Herzoge Christian zu Weissenfels Befehl, in der Schloßkirchen zu Weissenfels und Freiburg vor ihm zu predigen, worauf er 1725 Pfarrer zu Cößlitz und Wiedebach ward, 1727 aber im Mai zur Adiunctur der heil. Geist-Kirche zu Magdeburg berufen, nachhero Diakon und Pastor geworden, und den 24 Merz 1750 verstorben ist. Seine Schriften sind: 1) Eine unter D. Johann Schmidts Vorsitz vertheidigte theo-

logische Diss. unter dem Titel: Animaduersiones modestae ad Timothei *Philalethae* scriptum, cui tit. Harmonia ac disharmonia doctrinae Protestantium ac Romano-Catholicorum in Artic. de Justificatione; 2) einige Parentationen. (Dreyhaupt das.)

609. Olearius (Johann Gottfried).

D. der Theol., Oberpfarrer zu U. L. Frauen und Superintendent zu Burg, geboren zu Halle den 6 Mai 1641, ein Sohn des Magdeb. Oberhofpredigers D. Johann Olears, hatte Hauslehrer, und gieng 1659 nach Jena, wo damals auch sein älterer Bruder Johann Andreas studirete. Er trieb zuerst die Weltweisheit, und ward unter Phil. Horst 1661 Magister; hernach die Gottesgelahrtheit, und hörete den Musäus, Christ. Chemnitz, Gerharden und Niemannen, disputirete viermal, und übte sich im predigen. Nachgehends besuchte er Heidelberg, Strasburg, Basel, Mainz und Cölln, und in den Niederlanden Leiden, Utrecht, Franeker und Gröningen, und kehrete über Altorf, Leipzig und Wittenberg, wieder zurück. Hierauf ernennete ihn der Administrator Herzog August zum Professor der Gottesgelahrtheit und Sitten-Weltweisheit bei dem neuaufgerichteten Gymnasio zu Weissenfels 1664; er nahm den Beruf an, lies sich zuvor zu Jena prüfen, und ward mit einer disp. de angelis Licentiat, auch nachgehends 1674 nebst seinen beiden jüngern Brüdern Doctor. Im J. 1656 rief ihn der Raht zu Burg zum Oberpfarrer, welches er mit Genehmhaltung Herzogs Augusts annahm, und darauf Superintendent gleichfalls ward, den 24 Jenn. 1675 aber im 34 Jahre an der Hectik starb. (Dreyhaupts Saalkreis II Th. 687 S.) Man findet daselbst noch 2 Johann Gottfried Olearius: der eine trieb die Rechte und Medicin, und war Johann Gottfrieds des Arnstädtischen Superintendentens Sohn; der andere D. der Theol. und Superint. zu Sangerhausen, ein Sohn D. Johann Augusts, Oberhofpredigers zu Weissenfels.

610. Olearius (Nikolaus).

Von diesem hat man eine Leichpredigt auf Joach. Friedr. von Bartensleben, Hof 1620 in 4.

611. Ovington (Johann). †.

Seine nach Surate gethane Reise findet man auch in dem X. Bande der Allgemeinen Historie der Reisen zu Wasser und zu Lande, Leipz. 1752. in 4.

612. Pacconi (Franz). †.

Von dem leztern im A. G. L. angezeigten Werke hat man folgende lateinische Ausgabe: Gentilis Angollae fidei mysteriis, lusitano olim idiomate per R. P. *Antonium de Coucto* Soc. Iesu theologum, nunc autem latino per Fr. *Antonium Mariam Prandomontanum*, concionatorem Capucinum, admodum reu. Patris Procuratoris Generalis Commissarii socium, instructus atque locupletatus, Romae, typis sacrae congreg. de propaganda fide, 1661. 4. von 115 Seiten: woselbst man aus der Zuschrift ersiehet, daß dieses rare Buch, welches eine Erklärung der Römischkatholischen Glaubenslehren in sich fasset, vom Jesuiten Franz Pacconi sich herschreibe. s. Joh. Christ. Götzens Merkwürd. der Kön. Bibl. zu Dresden, I Samml. Dresd. 1744, 4. Num. 5.

613. Paget (Thomas).

Ein Engelländer, hat mit den Anfangs-Buchstaben seines Namens T. P. zu London 1643 in 12. herausgegeben: A demonstration of family-duties, taken out of the holy scriptures.

614. Palesi (Johann Felix).

Ein italiänischer Abt, welcher vor wenigen Jahren verstorben ist, und den Anfang zu Ausfertigung folgenden Werks gemacht hat: Lampas, sive Fax, artium liberalium, hoc est, Thesaurus criticus, quem ex otiosa bibliothecarum custodia eruit, et foras prodire iussit, *Janus Gruterus*: in eo infinitis locis theologorum, ICtorum, medicorum, philosophorum, oratorum, historicorum, poetarum, grammaticorum, scripta sup-

plentur, corriguntur, illustrantur, notantur etc. welches nach Palesi Tode der Theatiner P. Franz Tamburini fortgesetzet, und vor ein paar Jahren den dritten Theil zu Lucca, oder vielmehr zu Palermo, in fol. herausgegeben.

615. Pandelaert (Bernhard).

Von diesem Verfasser hat man: Lofsange op de christeliicke Feestdagen, Utrecht 1640 in 4.

616. Pandelaert (Gillis).

Dieser hat Drie leersame en troosteliicke Boeckxkens zu Utrecht 1652 in 8. herausgegeben.

617. Papillon (Thomas). †.

Desselben Comment. in IV priores titulos lib. 1. Digest. findet man in *Meermanni* Nouo thesauro iuris Tom. II. Hagae Com. 1751. num. 7.

618. Parrhasiander.

Unter diesem Namen hat Johann Christoph Rüdiger, der sich sonst auch Clarmund, und Musa genennet, Singularia von hauptgelehrten Männern u. s. f. drucken lassen.

619. Paton (Bartholomäus Ximenes). †.

Es wird von diesem Schriftsteller auch in dem neulich zu Hannover ans Licht getretenen *Specimine bibliothecae Hispano-Maiansianae* siue Idea noui catalogi critici operum scriptorum Hispanorum, quae habet in sua bibliotheca *Gregorius Maiansius*, generosus Valentinus, ex museo *Dau. Clementis*, Hannover, in 4, gehandelt.

620. Pesantius (Alex).

Hat Disputat. in vniuersam theologiam D. Thomae geschrieben, Colon. 1657. fol.

621. Pfefferin (Anna Margaretha).

Des seeligen Generalsuperintendentens Pfeffers zu Seesen Ehefrau, geborne Spechtin, starb als Witwe den 6 Weinmonats 1746 zu Wolfenbüttel im 67 Jahre, und war eine kaiserliche Poetin, so 1739 gekrönet

krönet worden. Bayreuth. Möch. gel. Nachr. 1746, 464 Seite.)

622. Quad (Heinrich).

Hat einen Bericht auf etliche Artikel, darin er zur Ungebühr von der Stadt Braunschweig angegriffen worden, zu Helmstädt 1608 in 4. herausgegeben.

623. Quellmalz (Samuel).

Ein Doctor der Arzneiwissenschaft im vorigen Jahrhundert, und Erbherr auf Halß, hat geschrieben: Ermahnung an seine Kinder, nebst drei Dankgebetern für die Errettung der Stadt Freiburg, 1672, 4.

624. Quintanaduennas (Anton von). †.

Ant. de Quintanaduennas oder *Quintanaduegnas et Villegos* de iurisdictione et imperio libri II. stehen in *Meermanni* nouo thesauro iuris Tom. II. Hagae 1751, num. 2.

625. Reineccius (Christian).

Von diesem berühmten lutherischen Gottesgelehrten und Schulmann handelt Mosers Lexicon der Theologen II Th. unter den Supplem. S. 867-869. Was daselbst noch fehlet, wird hier zum Theil ergänzet werden. Er war zu Mühlingen in Sachsen 1668 geboren, ward Baccalaur in der Gottesgelahrtheit, auch Magister, lebte zu Leipzig, kam von dannen nach Weissenfels, woselbst er als fürstlicher Sachsen-Weissenfelsischer Consistorial-Raht und Rector des Weissenfelsischen Gymnasii am 18 Weinmonats früh gegen drei Uhr 1752 in einem rühmlichen Alter das Zeitliche gesegnete. s. Jenaische gel. Zeit. 1752, 83 St. Seine durch den Druck gemein gemachte Schriften sind, ohne Absicht auf die Ordnung der Jahre: (1) Mohammedis fides Islamitica, i. e. Alcoranus, ex idiomate arabico latine versus per *Lud. Maraccium*, et ex eiusdem animaduersionibus illustratus, praemissa breui introductione et totius religionis Muhammedi-

cae synopsi, Lipſ. 1721, 8. ſ. Fortgeſ. Samml. von theol. Sach. 1721, 149 Seite. Er verſprach, auf gleiche Weiſe aus dem Jüdiſchen Talmud die ganze Miſchna nach Surenhuſens Ueberſetzung zu liefern. (2) Auguſtana Confeſſio germanica et latina, cum verſione graeca *Paul. Dolſcii* ſoluta et *Laur. Rhodomanni* metrica: addita quoque eſt Exercitatio de Paul. *Dolſcii* verſione graeca, ib. 1730, 8. ſ. Fortgeſ. Samml. 1730, S. 1288. Die angefügte Exercitatio war zuvor zu Weiſſenfels 1726 gehalten worden. Vom Paul Dolſcius habe ich oben (Zahl 551) in dieſem Theile gehandelt, ſo hiermit verglichen werden mag. (3) Vniuerſae de termino gratiae peremtorio controuerſiae epitome, qua tam hiſtoria, quam quae ad ſtatum controuerſiae momenta ſpectant, exponuntur, Lipſ. 1703, in 4. (4) Boeſianiſimus per reſponſa theologorum condemnatus, ib. 1704, 4. Es iſt eine Sammlung derer von evangeliſchen Facultäten und Miniſterien wider die Lehre de termino ſalutis peremtorio gegebenen Reſponſen. Iſt wider Johann Georg Boeſen, Diakon zu Sorau in der Lauſitz, welcher eine Schrift de termino ſalutis peremtorio herausgegeben hatte, und vielen Verdrus darüber erleiden muſte. (5) Concordia germanico-latina, ib. 1708, 4. Wird für eine der beſten Ausgaben der Formulae Concordiae gehalten, und iſt durch vorgeſetzte beſondere Vorreden von den Theologiſchen Facultäten zu Leipzig, Wittenberg und Roſtok, ſehr angeprieſen worden. Weil aber Reineccius die Jenaiſche Ausgabe von 1705 getadelt hatte, bekam er mit D. Phil. Müllern einen Proceß, wie denn auch Schriften unter ihnen gewechſelt wurden. Unſchuld. Nachr. 1708, 159 S. 1709, 862 S. (6) Die heilige Schrift, mit D. Ittigs Vorrede, Leipzig 1708 in 4. Kraft iſt nicht zufrieden geweſen, daß Reineccius dieſe Ausgabe nicht nach dem lezten von Luthern wiederum durchgeſehenen Druck von 1546, vornemlich in den Rand-Anmerkungen, gerichtet habe, davon er etliche Beiſpiele gegeben; weswegen von beiden Seiten einige

ge Schriften herausgekommen. Unſchuld. Nachrichten 1714, S. 989. 1717, S. 626. 1719, S. 285. (7) Vertheidigung derſelben Ausgabe, Leipz. 1718, 4. (8) Nachricht von der neuen Auflage der teutſchen Bibel Lutheri, daſelbſt 1719, 4. (9) Biblia quadrilinguia noui teſtamenti, Lipſ. 1713, folio. Auf einer Seite iſt der Griechiſche Grundtext zwiſchen der Syriſchen und Neu-Griechiſchen Ueberſetzung; auf der andern Seite ſtehen Schmidens lateiniſche und Luthers teutſche Ueberſetzungen; unten die griechiſche verſchiedene Leſearten; am Rande der teutſchen Ueberſetzung häufige gleichlautende Stellen; unten und im Anhange ſchöne Anmerkungen. Unſchuld. Nachr. 1713, 948 S. (10) Friedr. Lankiſchens Concordantiae Bibliorum Germanico-Ebraico-Graecae, aufs neue reuidiret, vermehrt u. ſ. f. Leipz. 1718, folio, 2 Bände. Zu beiden Theilen hat er auch Vorreden verfertiget. Unſchuld. Nachr. 1719. S. 26; u. folg. (11) Traditio Eliana de ſex durationis mundi millenariis, Lipſ. 1696, 4, und 1702, 4, welche zwo Reſpondenten unter ihm vertheidigten. (12) Biblia Hebraica, ad optimorum codicum fidem recenſita, adiectis notis maſorethicis aliisque obſeruationibus, Lipſ. 1725, 8. beſiehe Fortgeſetzte Samml. 1725, 785 S. Auserleſ. Theol. Bibl. II Th. R 6. *Act. Erud.* 1725, Aug. num. 10. (13) Biblia Hebraica, ad optimas quasque editiones expreſſa, cum notis maſorethicis et numeris diſtinctionum in paraſchas et capita et verſus, nec non ſingulorum capitum ſummariis latinis, ibid. 1739, 4. ſ. Frankf. gel. Zeit. 1739, 287 S. (14) Nouum Teſtamentum Graecum, Lipſ. 1725, 8. auch 1733 und 1745 in 8, welches alſo abgedruckt worden, daß es mit der kleinern Ausgabe des Hebräiſchen A. T. zuſammen gebunden werden kann. ſ. Fortgeſ. Samml. 1725, 787 Seite. (15) Syllabus memorialis vocum graecarum N. Teſtamenti, quo nomina et verba et horum tempora difficiliora, nec non pleraeque particulae cum ſignificationibus latinis exhibentur, ib. eod. 8. und 1729, 8. (15) Animaduer-

ſio ad B. C. *Richardi* monitoriam fidelem de libro Concordiae, Lipſ. 1709, 4. (16) Nucleus theologiae poſitiuae fidei et morum, ſiue dicta claſſica etc. ib. 1728, 8. (17) Programma, Pontifices cauſſam diſceſſionis dediſſe, Weiſſenfelſ. 1730, folio. (18) Vetus Teſtamentum Graecum, ex verſione LXX interpretum, vna cum libris Apocryphis, ſecundum exemplar Vaticanum, Romae editum, Lipſ. 1730, 8. ſ. Fortgeſ. Samml. 1731, 405 S. (19) Index memorialis, quo voces hebraicae et chaldaicae V. T. omnes, cum ſignificationibus latinis, continentur, ib. 1730, 8. (20) Manuale biblicum concordantiarum graecarum, in quo voces Graecae omnes, quae in LXX. interpretum verſione bibliorum graeca et in Apocryphis Veteris Teſt. exſtant, ib. 1734, 8. (21) Ianua Hebraeae linguae Veteris Teſt., acceſſit vna cum Grammatica Lexicon Hebraeo-Chaldaicum, Lipſ. 1741, 8. und 1733, 8. (22) Biblia Sacra quadrilinguia veteris Teſtamenti Hebraici, cum verſionibus e regione poſitis, vtpote verſione Graeca LXX interpretum, item verſione Latina Sebaſt. Schmidii et Germanica B. Lutheri: adiectis textui Hebraeo notis Maſoreticis et Graecae verſionis lectionibus codicis Vaticani, et praecipuis aliarum editionum et interpretum ſubiectis, notisque philologicis et exegeticis ornata, Lipſ. 1748 u. f. in 3 Folianten, von vielen Alphabeten. Von dieſem Werke, ſo als eine Fortſetzung der bibl. quadrilingu. nou. teſt., oder als dazu gehörig, anzuſehen, iſt gleich Anfangs eine eigene gedruckte Nachricht ausgegeben worden; ſonſt aber ſehe man unter andern die Bayreuthiſche wöch. gel. Nachr. 1737, 34 St. 335 u. 336 S. Berliniſche Biblioth. I Band. 3 Th. 458 S. u. f. Hamb. gel. Ber. 1747, 77 St. 615 S. und D. Chladen in dem 24 St. der Erlangiſchen gelehrten Anzeigen von 1750.

626. Rolli (Dominicus).

Geboren zu Rom um 1685, wurde bereits in ſeinem fünften Jahre blind, erlangete aber nichts deſto weni-

weniger in der Weltweisheit, Arzeneikunst, Grössenkunde, insonderheit in der Algebra und Trigonometrie, eine grosse Kenntnis; wie er denn unter andern gewisse Werkzeuge erfunden, mit welchen er durch Hülfe des Anrührens den Fehler der Augen ersetzte. Man findet viele von seinen Gedichten in verschiedenen Sammlungen; unter andern hat er auch zu Rom 1731 eine Tragödie, Il Porsenna betitelt, drucken lassen. Zu Rom gieng er auch am 13 Herbstm. 1751 in einem Alter von 66 Jahren den Weg alles Fleisches. s. Regensp. gel. Zeit. 1751, im 51 St.

627. Roth (Albrecht Christian).

Diesen findet man im A. G. L. bei dem Namen Rotth.

628. Roth (Christoph Andreas).

War anfänglich Prediger zu Friedersdorf bei Berlin, kam 1693 als Pfarrer nach Groskugel, einem Dorfe im Saalkreise, wo er 1720 verstarb. Er hat eine Streitschrift wider den Pater Archdekins und den P. Barthol Christelius herausgegeben. Von Dreyhaupt im Saalkreise II Th. 904 Seite.

629. Rothe (Johann).

Der Zweite solches Namens im A. G. L. wird vielleicht derienige seyn, welcher auch eine Thüringische Chronik nachgelassen hat. Der sel Joh. Mich. Heusinger, gewesener Director des Eisenachischen Gymnasiums, hat 1750 ein Programma *de Isenacensis historiae scriptoribus prioribus* aus der Presse heben lassen, darinn er insonderheit von Johann Rothen und seinem Chronico Thuringiae redet.

630. Rothe (Simon).

Von ihm rühret folgendes Buch her: „Teutscher „Dictionarius, so die im Teuschschen eingeschlichenen „fremden Wörter verteutscht, Augspurg 1571 in 8.

631. Rua (Peter). †.

Von diesem wird auch in dem oben (Zahl 619) ge-

nannten *Specimine bibliothecae Hispano-Maianſianae* et cet. gehandelt.

632. Salinas (Michael). †.

Von ihm findet man in dem nur angezogenen *Specimine bibliothecae Hiſpano-Maianſianae* et cet. ebenfalls Nachricht.

633. Scahidi.

Ein Morgenländischer Skribent, hat ein Türkisch-Persisches Wörterbuch verfertiget, wovon eine Handschrift in der kaiserlichen Bibliothek zu Wien gewesen. *Petri Lambecii Bibl. Vindobon.*

634. Scavenius (Petrus). †.

Das All. em. Gel. Lex. führet, unter den Schriften desſelben, *deſignationem bibliothecae regiae* an; es ist aber solches unrichtig: indem er vielmehr seine eigene, sehr kostbare, und aus den raresten Büchern bestehende Sammlung, welche er dem königlichen Bücher-Saale vermacht hatte, beschreibet. Denn auf dem Titel stehet: „Deſignatio Librorum in qualibet „facultate, materia et lingua rariorum, ſumma cura, „tum quoad librorum editionumque perfectionem, „tum quoad eorum compactionem variis in locis, in „amorem patriae et ſupplementum inſtructiſſimae „bibliothecae regiae, conquiſitorum, Hafniae 1665, 4. ſ. Hamb. gel. Ber. 1752, 93 St. 752 S.

635. Schaubert (Johann Wilhelm).

Ein Magiſter, und Mitglied der teutschen Gesellschaft zu Jena, welcher zu Jena lehrete, und 1751 am 10 Oct. verstorben ist, nachdem wenige Tage vorher seine lezte Schrift von Abfassung der Briefe abgedruckt gewesen. (Jenaische gel. Zeit. 1751. 87 St.) Unter seinen Schriften sind diese: Die Wolthat des Todes, nach der Vernunft betrachtet, 1749, 4; Abbildung der wahren Gestalt des Todes, in einer Trauerrede auf Helwig Friedrich Beer, von Jen. gel. Zeit. 1750, im 56 St. zu vergleichen; Sendschreiben an Herrn Johann Andreas Fabricius, den Verfasser der

Criti-

Critischen Bibliothek, 1749, 8; Die Vollendung des Lebens noch vor dem Tode, in einer Rede, Jena 1750, 4; Prüfung der in den Neuen Hamburgischen gelehrten Zeitungen eingedruckten Gegenerinnerung des Herrn M. Gunnerus auf die Vertheidigung des Herrn Hofrahts Davies, Leipz. 1750, 8; Anweisung zur regelmäßigen Abfassung teutscher Briefe, besonders der Wolstandsbriefe, zum Gebrauch seiner Zuhörer herausgegeben, Jena 1751, 16 Bogen in 8.

636. Schel (Martin Lukas).

Ein Hamburgischer Rechtsgelehrter und Burgemeister, welcher zu Hamburg 1683 den 10 Merzmonats auf die Welt kam, 1704 die hohe Schule zu Helmstädt betrat, und hieselbst 1707 unter dem Professor Engelbrecht eine akademische Schrift de instrumentis indiscretis hielt, und abermals zur Erhaltung der iuristischen Doctor-Würde unter dem Professor Werlhof eine disp. de instrumento assecurationis, vulgo Polizza, welche zu Leipzig 1736, mit Beifügung der Epistolae b. Herm. von der *Hardt*, nebst Herrn Professors Richey Anmerkungen darüber, wieder aufgeleget worden. Schel that, nach vollbrachten akademischen Bemühungen, Reisen durch Teutschland, durch die Niederlande, Engelland und Frankreich; kam wieder nach Hamburg zurück, und wurde daselbst 1715 Rahtsherr, 1732 Burgemeister, bis er als ältester Burgemeister 1751 den 11 Jenners an einer Brustkrankheit verblich. Im Jahre 1712 ehelichte er Katharinen Margarethen Schafshausin, und zeugete 6 Kinder, deren aber nur 2 bei seinem Absterben übrig waren: Sein Sohn Barthold starb 1745 zu Leipzig. Unsers Schels Leben hat der Hamburgische Professor Herr Paul Schafshausen 1751 beschrieben und ausgegeben. Hamb. Ber. 1751. 100 St. 806-808 S.

637. Schertz (Johann George).

Beider Rechten Licentiat, und Professor zu Strasburg, starb am 1 Merzmon. 1746. Bayreuth. wöch.

gel.

gel. Nachr. 1746, 17 St. 176 S. Seine disp. de dotalitio ist zu Jena 1740 in 4. gedruckt.

638. Schiavi (Gioseffo).

Seine Werke und Leben stehen in folgendem: „ Opere del Dottore *Gioseffo Schiavi*, Piacent. colla vita „ dello stesso scritta da *Luigi Bern. Salvoni* fra Pastori „ dell Arcadia Trebbiense Colonia Silvano. Piacenza, 1748, in 8, von 151 Seiten.

639. Schleper (Daniel).

Literae *Danielis Schleperi* ad *Christianum Pauli* Concionatorem Reformatum Gedanensem, geschrieben zu Danzig den 18 Octob. 1668, stehen teutsch in der Fortgesetzten Samml. von A. u. N. theol. Sach. Leipz. 1738, 2 Beitrag, 147 u. folg. Seit. Schleper bemühet sich darinnen zu erweisen, daß kein einziges im lateinischen und deutschen übereinstimmiges Exemplar der Augspurgischen Bekenntnis zu finden, und es folglich schwer hergehen werde, wenn man darauf dringen sollte, daß diejenigen, so von der uralten ungeänderten Augspurgischen Confession reden, das rechte Exemplar aufweisen sollten.

640. Schminck oder Schmincke (Johann Hermann).

Ein Professor zu Marburg, welcher um 1744 gestorben, von dem man in den Hamb. Ber. 1744, 21 St. Nachrichten finden kan. Man hat von ihm: Syntagma criticum variorum auctorum, Marpurg. 1717, 4.

641. Schröder (Henning). †.

Einer dieses Namens, vermuthlich ebenderselbe, ist um 1650 Rector zu Lemgo gewesen.

642. Schurmannin (Anna Maria). †.

Dieses grundgelehrte Frauenzimmer wird im A. G. L. umständlich beschrieben: sie heißt eigentlich Anna Maria von Schurmann, und war vornehmen Adels. Man zehlet sie gemeiniglich zu den Holländischen Frauens-

ensperſonen, weil ſie ſich ſonderlich in Holland, meiſtens zu Utrecht, aufhielt; denn ſonſt war ſie eine Teutſche, und zu Cölln geboren. Der ſelige Moller handelt in *Cimbria* literata von ihr, weil ſie ſich eine Zeitlang zu Altona aufgehalten, woſelbſt ſie den I Theil des Buches, Ἐυκλήρια, ſeu melioris partis electio, verfertigte, deſſen 2 Theil nach Reimmanns Zeugnis ſehr rar ſeyn ſoll. Die Urſach ihres Aufenthals zu Altona auf einige Zeit war dieſe, weil ſie ſich zu des Labadie myſtiſchen Schriften bekannte, welcher, nachdem er ſeine Predigerſtelle zu Middelburg verlaſſen muſte, eine Zeitlang in Altona lebte: ſie vertheidigte auch die Sätze deſſelben bis an ihr Ende. Wie erſtaunlich weit der Umfang ihrer Wiſſenſchaften und Künſte geweſen, iſt im A. G. L. und in Happels *Relat. Curioſ.* 404 S. zu finden. Der ſel. Generalſuperintendent Muhlius in Holſtein beſaß ihr Bildnis, ſo ihr vollkommen änlich geweſen ſeyn ſoll: die Kupferſtiche ſind ſo wol davon, als von einander ſelbſt, unterſchieden: das Bild bei Happeln geht ganz von dem ab, welches in der 9ten Fortſetzung der *Bibliothecae chalcographicae* des *Boiſſard* zu ſehen iſt. (Hamb. Ber. 1749. 85 St. 673-677 S., wo ein mehreres zu finden.) Was die verſchiedene Ausgaben ihrer Opuſculorum anlanget, ſo haben wir, da die vorigen eben nicht häufig mehr anzutreffen waren, nunmehro eine ganz neue von der berühmten Löberin, unter der Aufſchrift: „Nobiliſſ. Virginis *Annae Mariae a Schur-*„*man* Opuſcula hebraea, latina; graeca, gallica, pro-„ſaica et metrica: recenſuit, animaduerſionibus in-„ſtruxit, additaque praefatione denuo emiſit *Traugot* „*Chriſt. Dorothea Loeberia* P. L. C. regiae ſocietatis „teutonicae, quae Goettingae floret, adſcripta. Li-„pſiae, impenſ. Michaelis Caroli Friderici Mulleri. MDCCXLIX. von etwan 1 Alph. in 8, nebſt dem Bildnis der von Schurmann. Die beigefügten Anmerkungen ſind gröſtentheils hiſtoriſch. (Hamb. Ber. 1749. 85 St.) An ihren Opuſculis hat vor wenigen Jahren Herr Joh. Bal. Ludwig Nieder, Hochgräfli-

che

cher Solms-Laubachischer Hofdiakon, und damaliger zweiter Stadtpfarrer zu Laubach, in seiner so genannten *Epistola responsoria ad problema propositum: num sexui feminino conueniat studium litterarum?* ad *Jer. Frid. Gottl. Zimmermann.* etc. Werthemiae 1739, 4, ein schändliches Plagium begangen, indem er gedachte Opuscula der Schurmannin nach der Utrechter Ausgabe von 1652 S. 26-54 von Wort zu Wort ausgeschrieben. (Frankf. gel. Zeit. 1741. 20 St. 115 u. f. S. Neubauers Nachricht von Theologen 261 u. f. S. Hess. Hebopf. 28 St. 747 u. f. S.) Es ist dieses von Niedern nichts neues, denn er hat es mit seinen *Primitiis Alsfeldensibus*, und andern Schriften, eben so gemacht, daß man sich nicht gnug über ihn wundern kann.

643. Schwanberger (Bartholomäus).

Ein fürstl. Anhaltischer Geheimschreiber, welcher ein geschriebenes Werk zur Historie von Anhalt nachgelassen, dessen sich Becmann bedienet hat. Ebendasselbe hat *Lauda-Deus Valerianus Bruno* in seinem zerstümmelten Denkmale der Stadt Aken an der Elbe angeführet.

644. Segura (Hyacinthus).

Ein Spanischer Dominikaner zu Valentia, welcher zu allererst daselbst ein critisches Werk, unter dem Titel, *Norte Critico*, d. i. *Polus criticus*, herausgegeben, worüber er länger als 30 Jahr gearbeitet. Das Werk wurde binnen kurzer Zeit wieder aufgelegt. Die Bücher Philipp Buliphons thaten ihm dabei gute Dienste: hätte er aber diesen in seiner Jugend zum Anführer gehabt, oder eine bessere Kenntnis der klassischen Schriftsteller besessen, so würde seine Arbeit noch besser gerahten seyn. Er hat auch vieles aus den Werken des Marquis von Mondexara, die ein gelehrter Mann herausgegeben, wie auch aus *Nic. Antoni Censura historiarum fabulosarum* genommen. Er war ein heftiger Widersacher des Benedict Hieronymus Feyoo, auch derer Verfasser des Spanischen gelehrten

lehrten Tagebuches, und des Michael *a Sancto Josepho*, hatte auch einen Streit mit Augustin Sales. Endlich starb er, nach fast zurückgelegtem 83 Jahre, im Merz 1751, zu Valentia. (Erlang. gel. Anm. und Nachr. 1751. 32 St.)

645. Serre (Mr. de la).

Ein Franzose, Freigeist, und Lieutenant bei der Freicompagnie des Ritters von Vial, führete ein gottloses Leben, welches ihn nach und nach auf solche Lehrsätze, die seinem Leben gemäs waren, brachte: daß er eine grosse Verachtung des Gottesdienstes, des geoffenbareten Wortes Gottes, und der Bundessiegel, öffentlich blicken ließ, und seine Gedanken zuerst in spöttische und epikurische Reden, endlich aber auch in atheistische Schriften ausbrachen. Als er sich zu einem Spion hatte brauchen lassen, und in einer Mönchs-Kutte ertappet worden war, muste er am 16 April 1748 sein Leben zu Mastricht am Galgen beschliessen. Jedoch, kurz vor seinem Tode bewieß er eine bußfertige Reue, und starb anders, als er gelebet und geschrieben hatte. Es befiel ihn eine heftige Gewissensangst, daher er den Herrn Vernede, Prediger bei der Wallonischen Gemeinde daselbst, zu sich rufen ließ, in dessen Gegenwart Bekenntnis seiner Sünden that, sonderlich seiner gräulichen Schriften, welche er widerrief, und den Wiederruf in Gegenwart etlicher Zeugen schriftlich von sich gab, nebst Bitte, daß Herr Venede solchen nach seinem Tode andern zur Warnung öffentlich bekannt machen möchte. Dieses bewerkstelligte Vernede mittelst eines Briefes an die Verfasser der *Bibliothéque raisonnée*, welcher, sammt der Erklärung des de la Serre, in gedachter *Bibl. raison.* Tom. XLI. Part. 2. p. 475 stehet, teutsch übersetzt aber in den Hamb. gel. Ber. 1749, 17 St., und also lautet: „Da ich im Begrif stehe, meine Seele in die Hände „Gottes zu überantworten, und mit einem ernsten „Gefühl, Empfindung und Bereuung derjenigen Aer„gernissen erfüllet bin, die ich auch in Zukunft durch

„meine

Gesetzes, so ist es nicht zu verwundern, daß
Sie, wenn Sie dieses Gesetz nicht kennen, es
nicht befolgen. Ich werde Ihnen also das
Gesetz vorlesen. Dann wird es Ihnen
nicht mehr möglich sein, sich auf Unkenntnis
dieses Gesetzes zu berufen, wenn Sie

Lehrer Augustinus, Ambrosius, Hieronymus, Gregorius, Bernhardus, die Summisten, die Scholastici, Thomas, Scotus, Bonaventura, Gerson, Occam, Biel, Pierre d'Ailly, Cajetanus, Erasmus, Pighius, Eckius, Cochlæus, Fabri, Latomus, Wicelius, Cassander, Tapper, Hosius, Bellarmin, Baronius, Gretserus, Sanderus, Stapleton, Coccius, Becanus, Suarez, Vasquez, Lessius, Molanus, Arnauld, Nicole, Quesnel, Tournely, Bossuet, Fénelon, Pascal, Duguet, Boileau, Pichler, Sailer, Klüpfel, Gerbert, Hirscher, Möhler, Drey, Hermes, Günther, Wiest, Staudenmaier, Kuhn, Hug, Scheeben, Schanz, Hettinger, Pesch, Lehmkuhl, Cathrein, Stentrup, Schmid, Hurter, Wilmers, Heinrich, Dieringer, Atzberger, Bautz, Bautain, Gratry, Ollé-Laprune, Lacordaire, Ozanam, Gerdil, Rosmini, Liberatore, Taparelli, Tongiorgi, Perrone, Passaglia, Franzelin, Schrader, Kleutgen, Schrader, Cornelius, Cornely, Knabenbauer, Hagen, Lepin, Lagrange, Billot, Mazzella, Palmieri, Pohle, Hunter, Devivier, Rickaby, Ward, Mivart, Gasquet, Healy, Vaughan, Moyes, Bellesheim, Brück, Morris, Shahan, Ryan, Spalding, Keane, Gibbons, Hedley, Bourne, Vaughan, Wiseman, Manning, Newman

Lieb. L. 2. c. 3. Sect. 8. Wenn Gott einige Menschen zu Gefäßen der Ehren, andere aber zu Gefäßen der Unehren machet, so ist dieses nicht eine Wirkung seiner Gerechtigkeit, sondern seiner Barmherzigkeit, und seiner Gnade, welche er einigen Menschen mittheilet, andern aber nicht mittheilet, ohne daß er dazu durch einige Verdienste der Menschen bewogen werde. Sect. 9. Gott hat einige Menschen zu Gefäßen der Ehren gemacht, ehe sie geboren waren, und ehe sie Gutes oder Böses gethan hatten. Sect. 10. Gott hat einige Menschen zu Gefäßen der Unehren gemacht, ehe sie geboren waren, und ehe sie Gutes oder Böses gethan hatten. Sect. 11. Gott hat einige Menschen zu Gefäßen der Ehren gemacht, damit sie in ihrem Stande seine Barmherzigkeit, Gnade, Güte, Weisheit, Gerechtigkeit, Macht, Heiligkeit, und Wahrheit preisen, und andern zum Exempel dienen sollen. Sect. 12. Gott hat einige Menschen zu Gefäßen der Unehren gemacht, damit sie in ihrem Stande seine Gerechtigkeit, Macht, Heiligkeit, und Wahrheit preisen, und andern zum Exempel dienen sollen. Sect. 13. Gott hat einige Menschen zu Gefäßen der Ehren gemacht, damit sie in ihrem Stande seine Barmherzigkeit, Gnade, Güte, Weisheit, Gerechtigkeit, Macht, Heiligkeit, und Wahrheit preisen, und andern zum Exempel dienen sollen. Sect. 14. Gott hat einige Menschen zu Gefäßen der Unehren gemacht, damit sie in ihrem Stande seine Gerechtigkeit, Macht, Heiligkeit, und Wahrheit preisen, und andern zum Exempel dienen sollen. Sect. 15. Gott hat einige Menschen zu Gefäßen der Ehren gemacht, damit sie in ihrem Stande seine Barmherzigkeit, Gnade, Güte, Weisheit, Gerechtigkeit, Macht, Heiligkeit, und Wahrheit preisen, und andern zum Exempel dienen sollen. Sect. 16. Gott hat einige Menschen zu Gefäßen der Unehren gemacht, damit sie in ihrem Stande seine Gerechtigkeit, Macht, Heiligkeit, und Wahrheit preisen, und andern zum Exempel dienen sollen. Sect. 17. Gott hat einige Menschen zu Gefäßen der Ehren gemacht, damit sie in ihrem Stande seine Barmherzigkeit, Gnade, Güte, Weisheit, Gerechtigkeit, Macht, Heiligkeit, und Wahrheit preisen, und andern zum Exempel dienen sollen. Sect. 18. Gott hat einige Menschen zu Gefäßen der Unehren gemacht, damit sie in ihrem Stande seine Gerechtigkeit, Macht, Heiligkeit, und Wahrheit preisen, und andern zum Exempel dienen sollen. Sect. 19. Gott hat einige Menschen zu Gefäßen der Ehren gemacht, damit sie in ihrem Stande seine Barmherzigkeit, Gnade, Güte, Weisheit, Gerechtigkeit, Macht, Heiligkeit, und Wahrheit preisen, und andern zum Exempel dienen sollen. Sect. 20. Gott hat einige Menschen zu Gefäßen der Unehren gemacht, damit sie in ihrem Stande seine Gerechtigkeit, Macht, Heiligkeit, und Wahrheit preisen, und andern zum Exempel dienen sollen. Sect. 21. Gott hat einige Menschen zu Gefäßen der Ehren gemacht, damit sie in ihrem Stande seine Barmherzigkeit, Gnade, Güte, Weisheit, Gerechtigkeit, Macht, Heiligkeit, und Wahrheit preisen, und andern zum Exempel dienen sollen. Sect. 22. Gott hat einige Menschen zu Gefäßen der Unehren gemacht, damit sie in ihrem Stande seine Gerechtigkeit, Macht, Heiligkeit, und Wahrheit preisen, und andern zum Exempel dienen sollen. Sect. 23. Gott hat einige Menschen zu Gefäßen der Ehren gemacht, damit sie in ihrem Stande seine Barmherzigkeit, Gnade, Güte, Weisheit, Gerechtigkeit, Macht, Heiligkeit, und Wahrheit preisen, und andern zum Exempel dienen sollen. Sect. 24. Gott hat einige Menschen zu Gefäßen der Unehren gemacht, damit sie in ihrem Stande seine Gerechtigkeit, Macht, Heiligkeit, und Wahrheit preisen, und andern zum Exempel dienen sollen. Sect. 25. Gott hat einige Menschen zu Gefäßen der Ehren gemacht, damit sie in ihrem Stande seine Barmherzigkeit, Gnade, Güte, Weisheit, Gerechtigkeit, Macht, Heiligkeit, und Wahrheit preisen, und andern zum Exempel dienen sollen. Sect. 26. Gott hat einige Menschen zu Gefäßen der Unehren gemacht, damit sie in ihrem Stande seine Gerechtigkeit, Macht, Heiligkeit, und Wahrheit preisen, und andern zum Exempel dienen sollen. Sect. 27. Gott hat einige Menschen zu Gefäßen der Ehren gemacht, damit sie in ihrem Stande seine Barmherzigkeit, Gnade, Güte, Weisheit, Gerechtigkeit, Macht, Heiligkeit, und Wahrheit preisen, und andern zum Exempel dienen sollen. Sect. 28. Gott hat einige Menschen zu Gefäßen der Unehren gemacht, damit sie in ihrem Stande seine Gerechtigkeit, Macht, Heiligkeit, und Wahrheit preisen, und andern zum Exempel dienen sollen. Sect. 29. Gott hat einige Menschen zu Gefäßen der Ehren gemacht, damit sie in ihrem Stande seine Barmherzigkeit, Gnade, Güte, Weisheit, Gerechtigkeit, Macht, Heiligkeit, und Wahrheit preisen, und andern zum Exempel dienen sollen. Sect. 30. Gott hat einige Menschen zu Gefäßen der Unehren gemacht, damit sie in ihrem Stande seine Gerechtigkeit, Macht, Heiligkeit, und Wahrheit preisen, und andern zum Exempel dienen sollen. Sect. 31. Gott hat einige Menschen zu Gefäßen der Ehren gemacht, damit sie in ihrem Stande seine Barmherzigkeit, Gnade, Güte, Weisheit, Gerechtigkeit, Macht, Heiligkeit, und Wahrheit preisen, und andern zum Exempel dienen sollen. Sect. 32. Gott hat einige Menschen zu Gefäßen der Unehren gemacht, damit sie in ihrem Stande seine Gerechtigkeit, Macht, Heiligkeit, und Wahrheit preisen, und andern zum Exempel dienen sollen. Sect. 33. Gott hat einige Menschen zu Gefäßen der Ehren gemacht, damit sie in ihrem Stande seine Barmherzigkeit, Gnade, Güte, Weisheit, Gerechtigkeit, Macht, Heiligkeit, und Wahrheit preisen, und andern zum Exempel dienen sollen. Sect. 34. Gott hat einige Menschen zu Gefäßen der Unehren gemacht, damit sie in ihrem Stande seine Gerechtigkeit, Macht, Heiligkeit, und Wahrheit preisen, und andern zum Exempel dienen sollen. Sect. 35. Gott hat einige Menschen zu Gefäßen der Ehren gemacht, damit sie in ihrem Stande seine Barmherzigkeit, Gnade, Güte, Weisheit, Gerechtigkeit, Macht, Heiligkeit, und Wahrheit preisen, und andern zum Exempel dienen sollen. Sect. 36. Gott hat einige Menschen zu Gefäßen der Unehren gemacht, damit sie in ihrem Stande seine Gerechtigkeit, Macht, Heiligkeit, und Wahrheit preisen, und andern zum Exempel dienen sollen. Sect. 37. Gott hat einige Menschen zu Gefäßen der Ehren gemacht, damit sie in ihrem Stande seine Barmherzigkeit, Gnade, Güte, Weisheit, Gerechtigkeit, Macht, Heiligkeit, und Wahrheit preisen, und andern zum Exempel dienen sollen. Sect. 38. Gott hat einige Menschen zu Gefäßen der Unehren gemacht, damit sie in ihrem Stande seine Gerechtigkeit, Macht, Heiligkeit, und Wahrheit preisen, und andern zum Exempel dienen sollen. Sect. 39. Gott hat einige Menschen zu Gefäßen der Ehren gemacht, damit sie in ihrem Stande seine Barmherzigkeit, Gnade, Güte, Weisheit, Gerechtigkeit, Macht, Heiligkeit, und Wahrheit preisen, und andern zum Exempel dienen sollen. Sect. 40. Gott hat einige Menschen zu Gefäßen der Unehren gemacht, damit sie in ihrem Stande seine Gerechtigkeit, Macht, Heiligkeit, und Wahrheit preisen, und andern zum Exempel dienen sollen. Sect. 41. Gott hat einige Menschen zu Gefäßen der Ehren gemacht, damit sie in ihrem Stande seine Barmherzigkeit, Gnade, Güte, Weisheit, Gerechtigkeit, Macht, Heiligkeit, und Wahrheit preisen, und andern zum Exempel dienen sollen. Sect. 42. Gott hat einige Menschen zu Gefäßen der Unehren gemacht, damit sie in ihrem Stande seine Gerechtigkeit, Macht, Heiligkeit, und Wahrheit preisen, und andern zum Exempel dienen sollen. Sect. 43. Gott hat einige Menschen zu Gefäßen der Ehren gemacht, damit sie in ihrem Stande seine Barmherzigkeit, Gnade, Güte, Weisheit, Gerechtigkeit, Macht, Heiligkeit, und Wahrheit preisen, und andern zum Exempel dienen sollen. Sect. 44. Gott hat einige Menschen zu Gefäßen der Unehren gemacht, damit sie in ihrem Stande seine Gerechtigkeit, Macht, Heiligkeit, und Wahrheit preisen, und andern zum Exempel dienen sollen. Sect. 45. Gott hat einige Menschen zu Gefäßen der Ehren gemacht, damit sie in ihrem Stande seine Barmherzigkeit, Gnade, Güte, Weisheit, Gerechtigkeit, Macht, Heiligkeit, und Wahrheit preisen, und andern zum Exempel dienen sollen. Sect. 46. Gott hat einige Menschen zu Gefäßen der Unehren gemacht, damit sie in ihrem Stande seine Gerechtigkeit, Macht, Heiligkeit, und Wahrheit preisen, und andern zum Exempel dienen sollen. Sect. 47. Gott hat einige Menschen zu Gefäßen der Ehren gemacht, damit sie in ihrem Stande seine Barmherzigkeit, Gnade, Güte, Weisheit, Gerechtigkeit, Macht, Heiligkeit, und Wahrheit preisen, und andern zum Exempel dienen sollen. Sect. 48. Gott hat einige Menschen zu Gefäßen der Unehren gemacht, damit sie in ihrem Stande seine Gerechtigkeit, Macht, Heiligkeit, und Wahrheit preisen, und andern zum Exempel dienen sollen. Sect. 49. Gott hat einige Menschen zu Gefäßen der Ehren gemacht, damit sie in ihrem Stande seine Barmherzigkeit, Gnade, Güte, Weisheit, Gerechtigkeit, Macht, Heiligkeit, und Wahrheit preisen, und andern zum Exempel dienen sollen. Sect. 50. Gott hat einige Menschen zu Gefäßen der Unehren gemacht, damit sie in ihrem Stande seine Gerechtigkeit, Macht, Heiligkeit, und Wahrheit preisen, und andern zum Exempel dienen sollen. Sect. 51. Gott hat einige Menschen zu Gefäßen der Ehren gemacht, damit sie in ihrem Stande seine Barmherzigkeit, Gnade, Güte, Weisheit, Gerechtigkeit, Macht, Heiligkeit, und Wahrheit preisen, und andern zum Exempel dienen sollen. Sect. 52. Gott hat einige Menschen zu Gefäßen der Unehren gemacht, damit sie in ihrem Stande seine Gerechtigkeit, Macht, Heiligkeit, und Wahrheit preisen, und andern zum Exempel dienen sollen. Sect. 53. Gott hat einige Menschen zu Gefäßen der Ehren gemacht, damit sie in ihrem Stande seine Barmherzigkeit, Gnade, Güte, Weisheit, Gerechtigkeit, Macht, Heiligkeit, und Wahrheit preisen, und andern zum Exempel dienen sollen. Sect. 54. Gott hat einige Menschen zu Gefäßen der Unehren gemacht, damit sie in ihrem Stande seine Gerechtigkeit, Macht, Heiligkeit, und Wahrheit preisen, und andern zum Exempel dienen sollen. Sect. 55. Gott hat einige Menschen zu Gefäßen der Ehren gemacht, damit sie in ihrem Stande seine Barmherzigkeit, Gnade, Güte, Weisheit, Gerechtigkeit, Macht, Heiligkeit, und Wahrheit preisen, und andern zum Exempel dienen sollen. Sect. 56. Gott hat einige Menschen zu Gefäßen der Unehren gemacht, damit sie in ihrem Stande seine Gerechtigkeit, Macht, Heiligkeit, und Wahrheit preisen, und andern zum Exempel dienen sollen. Sect. 57. Gott hat einige Menschen zu Gefäßen der Ehren gemacht, damit sie in ihrem Stande seine Barmherzigkeit, Gnade, Güte, Weisheit, Gerechtigkeit, Macht, Heiligkeit, und Wahrheit preisen, und andern zum Exempel dienen sollen. Sect. 58. Gott hat einige Menschen zu Gefäßen der Unehren gemacht, damit sie in ihrem Stande seine Gerechtigkeit, Macht, Heiligkeit, und Wahrheit preisen, und andern zum Exempel dienen sollen. Sect. 59. Gott hat einige Menschen zu Gefäßen der Ehren gemacht, damit sie in ihrem Stande seine Barmherzigkeit, Gnade, Güte, Weisheit, Gerechtigkeit, Macht, Heiligkeit, und Wahrheit preisen, und andern zum Exempel dienen sollen. Sect. 60. Gott hat einige Menschen zu Gefäßen der Unehren gemacht, damit sie in ihrem Stande seine Gerechtigkeit, Macht, Heiligkeit, und Wahrheit preisen, und andern zum Exempel dienen sollen. Sect. 61. Gott hat einige Menschen zu Gefäßen der Ehren gemacht, damit sie in ihrem Stande seine Barmherzigkeit, Gnade, Güte, Weisheit, Gerechtigkeit, Macht, Heiligkeit, und Wahrheit preisen, und andern zum Exempel dienen sollen. Sect. 62. Gott hat einige Menschen zu Gefäßen der Unehren gemacht, damit sie in ihrem Stande seine Gerechtigkeit, Macht, Heiligkeit, und Wahrheit preisen, und andern zum Exempel dienen sollen. Sect. 63. Gott hat einige Menschen zu Gefäßen der Ehren gemacht, damit sie in ihrem Stande seine Barmherzigkeit, Gnade, Güte, Weisheit, Gerechtigkeit, Macht, Heiligkeit, und Wahrheit preisen, und andern zum Exempel dienen sollen. Sect. 64. Gott hat einige Menschen zu Gefäßen der Unehren gemacht, damit sie in ihrem Stande seine Gerechtigkeit, Macht, Heiligkeit, und Wahrheit preisen, und andern zum Exempel dienen sollen. Sect. 65. Gott hat einige Menschen zu Gefäßen der Ehren gemacht, damit sie in ihrem Stande seine Barmherzigkeit, Gnade, Güte, Weisheit, Gerechtigkeit, Macht, Heiligkeit, und Wahrheit preisen, und andern zum Exempel dienen sollen. Sect. 66. Gott hat einige Menschen zu Gefäßen der Unehren gemacht, damit sie in ihrem Stande seine Gerechtigkeit, Macht, Heiligkeit, und Wahrheit preisen, und andern zum Exempel dienen sollen. Sect. 67. Gott hat einige Menschen zu Gefäßen der Ehren gemacht, damit sie in ihrem Stande seine Barmherzigkeit, Gnade, Güte, Weisheit, Gerechtigkeit, Macht, Heiligkeit, und Wahrheit preisen, und andern zum Exempel dienen sollen. Sect. 68. Gott hat einige Menschen zu Gefäßen der Unehren gemacht, damit sie in ihrem Stande seine Gerechtigkeit, Macht, Heiligkeit, und Wahrheit preisen, und andern zum Exempel dienen sollen. Sect. 69. Gott hat einige Menschen zu Gefäßen der Ehren gemacht, damit sie in ihrem Stande seine Barmherzigkeit, Gnade, Güte, Weisheit, Gerechtigkeit, Macht, Heiligkeit, und Wahrheit preisen, und andern zum Exempel dienen sollen. Sect. 70. Gott hat einige Menschen zu Gefäßen der Unehren gemacht, damit sie in ihrem Stande seine Gerechtigkeit, Macht, Heiligkeit, und Wahrheit preisen, und andern zum Exempel dienen sollen. Sect. 71. Gott hat einige Menschen zu Gefäßen der Ehren gemacht, damit sie in ihrem Stande seine Barmherzigkeit, Gnade, Güte, Weisheit, Gerechtigkeit, Macht, Heiligkeit, und Wahrheit preisen, und andern zum Exempel dienen sollen. Sect. 72. Gott hat einige Menschen zu Gefäßen der Unehren gemacht, damit sie in ihrem Stande seine Gerechtigkeit, Macht, Heiligkeit, und Wahrheit preisen, und andern zum Exempel dienen sollen. Sect. 73. Gott hat einige Menschen zu Gefäßen der Ehren gemacht, damit sie in ihrem Stande seine Barmherzigkeit, Gnade, Güte, Weisheit, Gerechtigkeit, Macht, Heiligkeit, und Wahrheit preisen, und andern zum Exempel dienen sollen. Sect. 74. Gott hat einige Menschen zu Gefäßen der Unehren gemacht, damit sie in ihrem Stande seine Gerechtigkeit, Macht, Heiligkeit, und Wahrheit preisen, und andern zum Exempel dienen sollen. Sect. 75. Gott hat einige Menschen zu Gefäßen der Ehren gemacht, damit sie in ihrem Stande seine Barmherzigkeit, Gnade, Güte, Weisheit, Gerechtigkeit, Macht, Heiligkeit, und Wahrheit preisen, und andern zum Exempel dienen sollen. Sect. 76. Gott hat einige Menschen zu Gefäßen der Unehren gemacht, damit sie in ihrem Stande seine Gerechtigkeit, Macht, Heiligkeit, und Wahrheit preisen, und andern zum Exempel dienen sollen. Sect. 77. Gott hat einige Menschen zu Gefäßen der Ehren gemacht, damit sie in ihrem Stande seine Barmherzigkeit, Gnade, Güte, Weisheit, Gerechtigkeit, Macht, Heiligkeit, und Wahrheit preisen, und andern zum Exempel dienen sollen. Sect. 78. Gott hat einige Menschen zu Gefäßen der Unehren gemacht, damit sie in ihrem Stande seine Gerechtigkeit, Macht, Heiligkeit, und Wahrheit preisen, und andern zum Exempel dienen sollen. Sect. 79. Gott hat einige Menschen zu Gefäßen der Ehren gemacht, damit sie in ihrem Stande seine Barmherzigkeit, Gnade, Güte, Weisheit, Gerechtigkeit, Macht, Heiligkeit, und Wahrheit preisen, und andern zum Exempel dienen sollen. Sect. 80. Gott hat einige Menschen zu Gefäßen der Unehren gemacht, damit sie in ihrem Stande seine Gerechtigkeit, Macht, Heiligkeit, und Wahrheit preisen, und andern zum Exempel dienen sollen. Sect. 81. Gott hat einige Menschen zu Gefäßen der Ehren gemacht, damit sie in ihrem Stande seine Barmherzigkeit, Gnade, Güte, Weisheit, Gerechtigkeit, Macht, Heiligkeit, und Wahrheit preisen, und andern zum Exempel dienen sollen. Sect. 82. Gott hat einige Menschen zu Gefäßen der Unehren gemacht, damit sie in ihrem Stande seine Gerechtigkeit, Macht, Heiligkeit, und Wahrheit preisen, und andern zum Exempel dienen sollen. Sect. 83. Gott hat einige Menschen zu Gefäßen der Ehren gemacht, damit sie in ihrem Stande seine Barmherzigkeit, Gnade, Güte, Weisheit, Gerechtigkeit, Macht, Heiligkeit, und Wahrheit preisen, und andern zum Exempel dienen sollen. Sect. 84. Gott hat einige Menschen zu Gefäßen der Unehren gemacht, damit sie in ihrem Stande seine Gerechtigkeit, Macht, Heiligkeit, und Wahrheit preisen, und andern zum Exempel dienen sollen. Sect. 85. Gott hat einige Menschen zu Gefäßen der Ehren gemacht, damit sie in ihrem Stande seine Barmherzigkeit, Gnade, Güte, Weisheit, Gerechtigkeit, Macht, Heiligkeit, und Wahrheit preisen, und andern zum Exempel dienen sollen. Sect. 86. Gott hat einige Menschen zu Gefäßen der Unehren gemacht, damit sie in ihrem Stande seine Gerechtigkeit, Macht, Heiligkeit, und Wahrheit preisen, und andern zum Exempel dienen sollen. Sect. 87. Gott hat einige Menschen zu Gefäßen der Ehren gemacht, damit sie in ihrem Stande seine Barmherzigkeit, Gnade, Güte, Weisheit, Gerechtigkeit, Macht, Heiligkeit, und Wahrheit preisen, und andern zum Exempel dienen sollen. Sect. 88. Gott hat einige Menschen zu Gefäßen der Unehren gemacht, damit sie in ihrem Stande seine Gerechtigkeit, Macht, Heiligkeit, und Wahrheit preisen, und andern zum Exempel dienen sollen. Sect. 89. Gott hat einige Menschen zu Gefäßen der Ehren gemacht, damit sie in ihrem Stande seine Barmherzigkeit, Gnade, Güte, Weisheit, Gerechtigkeit, Macht, Heiligkeit, und Wahrheit preisen, und andern zum Exempel dienen sollen. Sect. 90. Gott hat einige Menschen zu Gefäßen der Unehren gemacht, damit sie in ihrem Stande seine Gerechtigkeit, Macht, Heiligkeit, und Wahrheit preisen, und andern zum Exempel dienen sollen. Sect. 91. Gott hat einige Menschen zu Gefäßen der Ehren gemacht, damit sie in ihrem Stande seine Barmherzigkeit, Gnade, Güte, Weisheit, Gerechtigkeit, Macht, Heiligkeit, und Wahrheit preisen, und andern zum Exempel dienen sollen. Sect. 92. Gott hat einige Menschen zu Gefäßen der Unehren gemacht, damit sie in ihrem Stande seine Gerechtigkeit, Macht, Heiligkeit, und Wahrheit preisen, und andern zum Exempel dienen sollen. Sect. 93. Gott hat einige Menschen zu Gefäßen der Ehren gemacht, damit sie in ihrem Stande seine Barmherzigkeit, Gnade, Güte, Weisheit, Gerechtigkeit, Macht, Heiligkeit, und Wahrheit preisen, und andern zum Exempel dienen sollen. Sect. 94. Gott hat einige Menschen zu Gefäßen der Unehren gemacht, damit sie in ihrem Stande seine Gerechtigkeit, Macht, Heiligkeit, und Wahrheit preisen, und andern zum Exempel dienen sollen. Sect. 95. Gott hat einige Menschen zu Gefäßen der Ehren gemacht, damit sie in ihrem Stande seine Barmherzigkeit, Gnade, Güte, Weisheit, Gerechtigkeit, Macht, Heiligkeit, und Wahrheit preisen, und andern zum Exempel dienen sollen. Sect. 96. Gott hat einige Menschen zu Gefäßen der Unehren gemacht, damit sie in ihrem Stande seine Gerechtigkeit, Macht, Heiligkeit, und Wahrheit preisen, und andern zum Exempel dienen sollen. Sect. 97. Gott hat einige Menschen zu Gefäßen der Ehren gemacht, damit sie in ihrem Stande seine Barmherzigkeit, Gnade, Güte, Weisheit, Gerechtigkeit, Macht, Heiligkeit, und Wahrheit preisen, und andern zum Exempel dienen sollen. Sect. 98. Gott hat einige Menschen zu Gefäßen der Unehren gemacht, damit sie in ihrem Stande seine Gerechtigkeit, Macht, Heiligkeit, und Wahrheit preisen, und andern zum Exempel dienen sollen. Sect. 99. Gott hat einige Menschen zu Gefäßen der Ehren gemacht, damit sie in ihrem Stande seine Barmherzigkeit, Gnade, Güte, Weisheit, Gerechtigkeit, Macht, Heiligkeit, und Wahrheit preisen, und andern zum Exempel dienen sollen. Sect. 100. Gott hat einige Menschen zu Gefäßen der Unehren gemacht, damit sie in ihrem Stande seine Gerechtigkeit, Macht, Heiligkeit, und Wahrheit preisen, und andern zum Exempel dienen sollen.

D. und Prof. Kypke in der Nachricht von dem Widerruf des Freigeistes de la Serre, in den Königsbergischen Frag- und Anzeigungs-Nachrichten 1749 8 St: *Bibl. raisonnée*, an besagtem Orte: Hamb. Ber. 1749, 17 St. und 27 St. Berl. wöch. Nachr. 1749, 21 Stück: Frankf. gel. Zeit. 1749, 27 Stück; Beitrag zu den Erlang. gel. Anmerk. 1749, 12, 14 und 18 Woche.

446. Sinhold (Johann Nikolaus).

War Magister, Beisitzer der evangelischen Geistlichkeit zu Erfurt, Diakon oder Mithelfer an der Regler-Kirche, und Lehrer der Beredsamkeit bei dem Rahtsgymnasio daselbst, bis er am 1 Merzmonats 1748 das Zeitliche verließ. Man hat von ihm: (1) Historische Nachricht von der bekannten und verrufenen so genannten Wertheimischen Bibel, und was es mit derselben für eine Bewandnis habe, Erfurt, 1737, 4. (2) Kurze Untersuchung des wahren und eigentlichen Sterbetages unsers theuresten Erlösers und Heilandes Jesu Christi, nebst bescheidener Prüfung der neuen besondern Meinung Herrn Joh. Heinr. Drümels, welcher jüngsthin nach mathematischer Lehrart erweisen wollen, daß solcher Todestag nicht der Freitag, sondern die Mittwoche gewesen, Erfurt 1746 in 4, 4 B. vergl. Friedr. Wilh. Krafts Neue Theol. Bibl. V Theil, Num. 3. (3) Erfordia litterata, des 3 Bandes I St. Erfurt, 1748 in 8, womit er des Prof. Motschmanns Werk, *Erfordia litterata*, fortsetzte. (Schmersahls jüngstverstorb. Gel. 1 B. 3 Th. 570 u. f. S.) Wobei zu merken, daß er mehr Stücke von der Fortsetzung des Gelehrten Erfurts herfür treten lassen. Zu seinen Schriften setze ich noch: (4) Comment. de meritis Marr. Lutheri in ciuitatem et eccleſiam Erfordienſem, Erfurt 1746, 4 B. in 4; bes. Jenaische Nachrichten von den neuesten theolog. Büchern und Schriften 43 Theil, Num. 9.

647. Solbrig (David).

Herr Moser irret sich, wenn er in seinem Lex. der Theologen, 981 S. denselben unter die lebenden se-

Herr Johann Christoph Hoffmann, Pfarrer zu Hohenstein.

650. Sophonias.

Ein Paraphraſt oder Umſchreiber des Ariſtoteles, deſſen übrige Umſtände aber nicht bekannt ſind. Unter den griechiſchen zur Weltweisheit gehörenden Handſchriften der kaiſerl. Bibliothek in Wien kommt *Sophoniae* Paraphraſis in Ariſtotelis libros III de anima, in totidem libros diuiſa, vor, und ſcheinet noch nie gedruckt zu ſeyn. ſ. *Petri Lambecii Catal. MSC. Bibl. Caeſar. Vindobon.* ſecundum epitomen *Reimmanni*, Hannouerae 1712, 8. pagina 531.

651. Souciet (Stephan).

Ein Jeſuit, war 1671 zu Bourges geboren, und verſtarb 1744 in einem Alter von 73 Jahren. Von ſeinen Verdienſten und Schriften lieſet man im *Journal Vniuerſelle*, Tome 4. Aout, 1744. Seine Diſſ. ad *Theophili* Antiocheni Lib. II. c. 18. ſtehet in folgender Ausgabe: „*Theophili*, epiſcopi Antiocheni, „Libri III. ad Autolycum, graece, ad fidem Codicis „MS. Bodleiani et Reg. Pariſ. denuo recogniti, et „pluribus in locis caſtigati, verſione lat. emendata, „notisque tum aliorum tum ſuis inſtructi a Jo. Chri„ſtoph *Wolfio*, et cet. Hamburgi 1724. 8. Wolf ſchrieb davon an la Crozen: „Cl. *Soucieti* diſſert. de „loco καθάπερ οἱ πώματα in latinum ſermonem „conuerſam, eo quod multa bonae frugis mihi com„plecti viſa eſt, ad calcem *Theophili* integram propo„nam. ſ. *Theſaur. Epiſtol. La Crozian.* Tom. II. p. 188. Man hat auch von ihm: Recueil des diſſertations ſur des endroits difficiles de l' ecriture ſainte, à Paris 1715, 4. Sein Name wird ſonſt *E. Souciet* geſchrieben; nemlich *Etienne*, welches ſo viel als Stephan bedeutet.

652. Stähelin (Benedict).

War ein Doctor der Arzneiwiſſenſchaft, Profeſſor der Phyſik zu Baſel, und berühmter Botanicus, und ſtarb den 2 Auguſtm. 1750 zu Baſel. Götting. gel.

Bäcker, Joh. Adam, Bäckermeister, Neuthorgasse 1.
Bäcker, Joseph

den Grund zu Hoffnung und Zuversichtlichkeit gelegt. Hierauf ist der Text: Ich bin ein Gast auf Erden, und ein Fremdling, wie alle meine Väter, Psalm 39, 13. ausgelegt worden. Nachdem nun der Herr Verfasser die Gedanken der Alten und Neuern von dem Ursprung der Seelen angeführet, und sich für die Meinung erklärt, daß sie nicht aus der Materie, sondern unmittelbar von Gott erschaffen worden, so hat er die Frage: Ob die Seelen der Menschen nach dem Tode ihre Persönlichkeit behalten? bejahet, und die Gründe, welche dafür angeführet werden, deutlich vorgetragen. Hierauf

gleiche Hoffnung machen. Allein was geſchahe? Wenn Chriſtus ſeine Creutzes-Schule mit ihm hielte, ſo ſchien er ſich gantz und gar nicht darein zu ſchicken, ſondern ſtellete ſich, als wenn er gantz unempfindlich wäre. Wenn ihn ſein Vater mit Creutz und Trübſal heimſuchte, ſo ſchien er gantz ſicher und ſorgenfrey zu ſeyn. Wenn ihn ſein Vater mit Armuth und Elende ſchlug, ſo ſchien er gantz reich und ſelig zu ſeyn. Wenn ihn ſein Vater mit Schmach und Verachtung ſtrafte, ſo ſchien er gantz ehrlich und angenehm zu ſeyn. Wenn ihn ſein Vater mit Kranckheit und Schwachheit ſeines Leibes heimſuchte, ſo ſchien er gantz geſund und ſtarck zu ſeyn. Wenn ihn ſein Vater mit Todes-Angſt und Hölliſchen Schrecken ſchlug, ſo ſchien er gantz getroſt und freudig zu ſeyn. Wenn ihn ſein Vater mit dem Tode ſelbſten ſtrafte, ſo ſchien er gantz lebendig zu ſeyn. Wenn ihn ſein Vater mit dem Grabe ſtrafte, ſo ſchien er gantz nicht darinnen zu ſeyn. Wenn ihn ſein Vater mit der Verdammniß ſtrafte, ſo ſchien er gantz nicht darunter zu ſeyn. Wenn ihn ſein Vater mit der Hölle ſtrafte, ſo ſchien er gantz nicht darinnen zu ſeyn. Wenn ihn ſein Vater mit dem Teufel ſtrafte, ſo ſchien er gantz nicht darunter zu ſeyn. Wenn ihn ſein Vater mit der Sünde ſtrafte, ſo ſchien er gantz nicht darinnen zu ſeyn. Wenn ihn ſein Vater mit dem Fluche ſtrafte, ſo ſchien er gantz nicht darunter zu ſeyn. Wenn ihn ſein Vater mit dem Zorne ſtrafte, ſo ſchien er gantz nicht darinnen zu ſeyn. Wenn ihn ſein Vater mit der Ungnade ſtrafte, ſo ſchien er gantz nicht darunter zu ſeyn. Wenn ihn ſein Vater mit dem Verluſte ſtrafte, ſo ſchien er gantz nicht darinnen zu ſeyn. Wenn ihn ſein Vater mit der Verſtoſſung ſtrafte, ſo ſchien er gantz nicht darunter zu ſeyn. Wenn ihn ſein Vater mit der Verlaſſung

gleiche Verhältnisse. Die Zeichenschwierigkeiten sind nicht größer als bei Fig. 1, und die Ausführung ist ebenso einfach. Die Fig. 3 stellt eine Ansicht der Vorderseite, Fig. 4 eine Ansicht der Hinterseite, Fig. 5 eine Ansicht der Seitenfläche und Fig. 6 eine Ansicht der Oberfläche dar.

Fig. 3.

Fig. 4.

Fig. 5.

Fig. 6.

Fig. 7 stellt einen Würfel dar, dessen Seitenflächen mit Ausnahme der Vorderfläche mit Ornamenten versehen sind. Die Zeichnung ist ebenso einfach wie diejenige der Fig. 1 und 2. Fig. 8 stellt eine Ansicht der Vorderseite, Fig. 9 eine Ansicht der Hinterseite, Fig. 10 eine Ansicht der Seitenfläche und Fig. 11 eine Ansicht der Oberfläche dar.

Fig. 7.

Fig. 8.

Fig. 9.

Fig. 10.

Fig. 11.

Die weiteren Figuren 12 bis 15 stellen einen Würfel dar, dessen Seitenflächen mit Ausnahme der Vorderfläche mit Ornamenten versehen sind. Die Zeichnung ist ebenso einfach wie diejenige der Fig. 1 und 2. Fig. 12 stellt eine Ansicht der Vorderseite, Fig. 13 eine Ansicht der Hinterseite, Fig. 14 eine Ansicht der Seitenfläche und Fig. 15 eine Ansicht der Oberfläche dar.

Fig. 12.

Bücher-Sammlung, über die Bücher- und Handschriften-Sammlungen der Klöster und Stifte, über die Bücher- und Handschriften-Sammlungen der Universitäten, über die Bücher- und Handschriften-Sammlungen der Gymnasien, über die Bücher- und Handschriften-Sammlungen der Schulen, über die Bücher- und Handschriften-Sammlungen der Bibliotheken, über die Bücher- und Handschriften-Sammlungen der Archive, über die Bücher- und Handschriften-Sammlungen der Museen, über die Bücher- und Handschriften-Sammlungen der Akademien, über die Bücher- und Handschriften-Sammlungen der Gesellschaften, über die Bücher- und Handschriften-Sammlungen der Vereine, über die Bücher- und Handschriften-Sammlungen der Privatpersonen, über die Bücher- und Handschriften-Sammlungen der Fürsten, über die Bücher- und Handschriften-Sammlungen der Könige, über die Bücher- und Handschriften-Sammlungen der Kaiser, über die Bücher- und Handschriften-Sammlungen der Päpste, über die Bücher- und Handschriften-Sammlungen der Bischöfe, über die Bücher- und Handschriften-Sammlungen der Äbte, über die Bücher- und Handschriften-Sammlungen der Äbtissinnen, über die Bücher- und Handschriften-Sammlungen der Priore, über die Bücher- und Handschriften-Sammlungen der Priorinnen, über die Bücher- und Handschriften-Sammlungen der Kanoniker, über die Bücher- und Handschriften-Sammlungen der Kanonissinnen, über die Bücher- und Handschriften-Sammlungen der Mönche, über die Bücher- und Handschriften-Sammlungen der Nonnen, über die Bücher- und Handschriften-Sammlungen der Brüder, über die Bücher- und Handschriften-Sammlungen der Schwestern, über die Bücher- und Handschriften-Sammlungen der Eltern, über die Bücher- und Handschriften-Sammlungen der Kinder, über die Bücher- und Handschriften-Sammlungen der Ehemänner, über die Bücher- und Handschriften-Sammlungen der Ehefrauen, über die Bücher- und Handschriften-Sammlungen der Witwer, über die Bücher- und Handschriften-Sammlungen der Witwen, über die Bücher- und Handschriften-Sammlungen der Waisen, über die Bücher- und Handschriften-Sammlungen der Findlinge, über die Bücher- und Handschriften-Sammlungen der Adoptivkinder, über die Bücher- und Handschriften-Sammlungen der Pflegekinder, über die Bücher- und Handschriften-Sammlungen der Stiefkinder, über die Bücher- und Handschriften-Sammlungen der Halbgeschwister, über die Bücher- und Handschriften-Sammlungen der Vollgeschwister, über die Bücher- und Handschriften-Sammlungen der Zwillinge, über die Bücher- und Handschriften-Sammlungen der Drillinge, über die Bücher- und Handschriften-Sammlungen der Vierlinge, über die Bücher- und Handschriften-Sammlungen der Fünflinge, über die Bücher- und Handschriften-Sammlungen der Sechslinge, über die Bücher- und Handschriften-Sammlungen der Siebenlinge, über die Bücher- und Handschriften-Sammlungen der Achtlinge, über die Bücher- und Handschriften-Sammlungen der Neunlinge, über die Bücher- und Handschriften-Sammlungen der Zehnlinge, über die Bücher- und Handschriften-Sammlungen der Elflinge, über die Bücher- und Handschriften-Sammlungen der Zwölflinge, über die Bücher- und Handschriften-Sammlungen der Dreizehnlinge, über die Bücher- und Handschriften-Sammlungen der Vierzehnlinge, über die Bücher- und Handschriften-Sammlungen der Fünfzehnlinge, über die Bücher- und Handschriften-Sammlungen der Sechzehnlinge, über die Bücher- und Handschriften-Sammlungen der Siebzehnlinge, über die Bücher- und Handschriften-Sammlungen der Achtzehnlinge, über die Bücher- und Handschriften-Sammlungen der Neunzehnlinge, über die Bücher- und Handschriften-Sammlungen der Zwanzigerlinge, über die Bücher- und Handschriften-Sammlungen der Einundzwanzigerlinge, über die Bücher- und Handschriften-Sammlungen der Zweiundzwanzigerlinge, über die Bücher- und Handschriften-Sammlungen der Dreiundzwanzigerlinge, über die Bücher- und Handschriften-Sammlungen der Vierundzwanzigerlinge, über die Bücher- und Handschriften-Sammlungen der Fünfundzwanzigerlinge, über die Bücher- und Handschriften-Sammlungen der Sechsundzwanzigerlinge, über die Bücher- und Handschriften-Sammlungen der Siebenundzwanzigerlinge, über die Bücher- und Handschriften-Sammlungen der Achtundzwanzigerlinge, über die Bücher- und Handschriften-Sammlungen der Neunundzwanzigerlinge, über die Bücher- und Handschriften-Sammlungen der Dreißigerlinge, über die Bücher- und Handschriften-Sammlungen der Einunddreißigerlinge, über die Bücher- und Handschriften-Sammlungen der Zweiunddreißigerlinge, über die Bücher- und Handschriften-Sammlungen der Dreiunddreißigerlinge, über die Bücher- und Handschriften-Sammlungen der Vierunddreißigerlinge, über die Bücher- und Handschriften-Sammlungen der Fünfunddreißigerlinge, über die Bücher- und Handschriften-Sammlungen der Sechsunddreißigerlinge, über die Bücher- und Handschriften-Sammlungen der Siebenunddreißigerlinge, über die Bücher- und Handschriften-Sammlungen der Achtunddreißigerlinge, über die Bücher- und Handschriften-Sammlungen der Neununddreißigerlinge, über die Bücher- und Handschriften-Sammlungen der Vierzigerlinge, über die Bücher- und Handschriften-Sammlungen der Einundvierzigerlinge, über die Bücher- und Handschriften-Sammlungen der Zweiundvierzigerlinge, über die Bücher- und Handschriften-Sammlungen der Dreiundvierzigerlinge, über die Bücher- und Handschriften-Sammlungen der Vierundvierzigerlinge, über die Bücher- und Handschriften-Sammlungen der Fünfundvierzigerlinge, über die Bücher- und Handschriften-Sammlungen der Sechsundvierzigerlinge, über die Bücher- und Handschriften-Sammlungen der Siebenundvierzigerlinge, über die Bücher- und Handschriften-Sammlungen der Achtundvierzigerlinge, über die Bücher- und Handschriften-Sammlungen der Neunundvierzigerlinge, über die Bücher- und Handschriften-Sammlungen der Fünfzigerlinge, über die Bücher- und Handschriften-Sammlungen der Einundfünfzigerlinge, über die Bücher- und Handschriften-Sammlungen der Zweiundfünfzigerlinge, über die Bücher- und Handschriften-Sammlungen der Dreiundfünfzigerlinge, über die Bücher- und Handschriften-Sammlungen der Vierundfünfzigerlinge, über die Bücher- und Handschriften-Sammlungen der Fünfundfünfzigerlinge, über die Bücher- und Handschriften-Sammlungen der Sechsundfünfzigerlinge, über die Bücher- und Handschriften-Sammlungen der Siebenundfünfzigerlinge, über die Bücher- und Handschriften-Sammlungen der Achtundfünfzigerlinge, über die Bücher- und Handschriften-Sammlungen der Neunundfünfzigerlinge, über die Bücher- und Handschriften-Sammlungen der Sechzigerlinge, über die Bücher- und Handschriften-Sammlungen der Einundsechzigerlinge, über die Bücher- und Handschriften-Sammlungen der Zweiundsechzigerlinge, über die Bücher- und Handschriften-Sammlungen der Dreiundsechzigerlinge, über die Bücher- und Handschriften-Sammlungen der Vierundsechzigerlinge, über die Bücher- und Handschriften-Sammlungen der Fünfundsechzigerlinge, über die Bücher- und Handschriften-Sammlungen der Sechsundsechzigerlinge, über die Bücher- und Handschriften-Sammlungen der Siebenundsechzigerlinge, über die Bücher- und Handschriften-Sammlungen der Achtundsechzigerlinge, über die Bücher- und Handschriften-Sammlungen der Neunundsechzigerlinge, über die Bücher- und Handschriften-Sammlungen der Siebzigerlinge, über die Bücher- und Handschriften-Sammlungen der Einundsiebzigerlinge, über die Bücher- und Handschriften-Sammlungen der Zweiundsiebzigerlinge, über die Bücher- und Handschriften-Sammlungen der Dreiundsiebzigerlinge, über die Bücher- und Handschriften-Sammlungen der Vierundsiebzigerlinge, über die Bücher- und Handschriften-Sammlungen der Fünfundsiebzigerlinge, über die Bücher- und Handschriften-Sammlungen der Sechsundsiebzigerlinge, über die Bücher- und Handschriften-Sammlungen der Siebenundsiebzigerlinge, über die Bücher- und Handschriften-Sammlungen der Achtundsiebzigerlinge, über die Bücher- und Handschriften-Sammlungen der Neunundsiebzigerlinge, über die Bücher- und Handschriften-Sammlungen der Achtzigerlinge, über die Bücher- und Handschriften-Sammlungen der Einundachtzigerlinge, über die Bücher- und Handschriften-Sammlungen der Zweiundachtzigerlinge, über die Bücher- und Handschriften-Sammlungen der Dreiundachtzigerlinge, über die Bücher- und Handschriften-Sammlungen der Vierundachtzigerlinge, über die Bücher- und Handschriften-Sammlungen der Fünfundachtzigerlinge, über die Bücher- und Handschriften-Sammlungen der Sechsundachtzigerlinge, über die Bücher- und Handschriften-Sammlungen der Siebenundachtzigerlinge, über die Bücher- und Handschriften-Sammlungen der Achtundachtzigerlinge, über die Bücher- und Handschriften-Sammlungen der Neunundachtzigerlinge, über die Bücher- und Handschriften-Sammlungen der Neunzigerlinge, über die Bücher- und Handschriften-Sammlungen der Einundneunzigerlinge, über die Bücher- und Handschriften-Sammlungen der Zweiundneunzigerlinge, über die Bücher- und Handschriften-Sammlungen der Dreiundneunzigerlinge, über die Bücher- und Handschriften-Sammlungen der Vierundneunzigerlinge, über die Bücher- und Handschriften-Sammlungen der Fünfundneunzigerlinge, über die Bücher- und Handschriften-Sammlungen der Sechsundneunzigerlinge, über die Bücher- und Handschriften-Sammlungen der Siebenundneunzigerlinge, über die Bücher- und Handschriften-Sammlungen der Achtundneunzigerlinge, über die Bücher- und Handschriften-Sammlungen der Neunundneunzigerlinge, über die Bücher- und Handschriften-Sammlungen der Hundertlinge, über die Bücher- und Handschriften-Sammlungen der Hundertundeinslinge, über die Bücher- und Handschriften-Sammlungen der Hundertundzweilinge, über die Bücher- und Handschriften-Sammlungen der Hundertunddrei

Abschnitte, die 1000 Zoll lang sind, um so viel Linien Zoll
ausdehnen, als die Zahl ihrer Grade beträgt, wenn sie
von 0 Grad bis zu dem Grade erwärmt werden, der
in der Spalte Grade angezeigt ist. Z. B. Ein Stab
von Platina, der bei 0 Grad 1000 Zoll lang ist, wird
bei 80 Grad 1000 Zoll und 8 Linien lang.

Stoffe.	Grade.	Ausdehnung.
Platina (reines Metall)	80	8
Platina (gewalzt)	80	8
Platina (gezogen)	80	8
Platina (gegossen)	80	8
Platina (gehämmert)	80	8
Platina (gepresst

Bürgermeister an das Rathhaus gebaut worden. Im Jahre 1570, am 16. Februar, ward der Grundstein zu dem Gebäude gelegt, welches jetzt das Rathhaus ist. Es ist ein prächtiges Gebäude, und wird mit Recht für eines der schönsten in Deutschland gehalten. Die Kosten betrugen 200,000 Mark.

Im Jahre 1571 ward der Rath von dem Kaiser Maximilian II. bestätigt, und ihm das Recht ertheilt, Gold- und Silbermünzen zu schlagen. Diese Münzen sind sehr selten, weil sie nur in geringer Anzahl geschlagen wurden. Im Jahre 1572 ward die Bürgerschaft in 4 Quartiere getheilt, und jedem Quartier ein Bürgermeister vorgesetzt. Im Jahre 1576 ward die Bürgerschaft in 6 Quartiere getheilt, und jedem Quartier ein Bürgermeister vorgesetzt. Im Jahre 1579 ward die Bürgerschaft in 8 Quartiere getheilt, und jedem Quartier ein Bürgermeister vorgesetzt. Im Jahre 1582 ward die Bürgerschaft in

Wasser und Erde, Luft und Feuer, und aus diesen Elementen, sagt er, sey alles, was da ist, entstanden. Die Elementarkörper sind nach ihm unveränderlich, und ihre Verbindungen und Trennungen machen alle Veränderungen aus, die in der Welt vorgehen. Die Ursachen aber dieser Verbindungen und Trennungen sind Liebe und Haß, oder Freundschaft und Feindschaft. Durch die Liebe werden die Elementarkörper verbunden, durch den Haß getrennt. Diese Ursachen sind nach ihm ewig, und wirken immer abwechselnd. Wenn die Liebe herrscht, so werden die Elementarkörper verbunden, und es entstehen neue Körper; wenn aber der Haß herrscht, so werden diese Körper wieder getrennt, und die Elementarkörper bleiben übrig. Diese Lehre ist also der Lehre des Thales ähnlich, nur daß sie mehr Elemente annimmt, und daß sie die Ursachen der Verbindungen und Trennungen angiebt.

Anaximenes, ein Milesier, der ungefähr 60 Jahre nach Thales lebte, nahm nur ein Element an, aus welchem alle Körper entstanden wären, und dieses Element war die Luft. Durch Verdichtung der Luft entstünden nach ihm Wasser, Erde und Steine, durch Verdünnung aber Feuer. Die Ursachen dieser Veränderungen sind nach ihm Bewegung und Ruhe. Die Luft ist also nach ihm ein Element, und Bewegung und Ruhe sind Ursachen, die alle Veränderungen hervorbringen.

Anaxagoras, ein Clazomenier, der ungefähr 40 Jahre nach Anaximenes lebte, nahm eine unendliche Menge Elementarkörper an, die alle Körper ausmachten, und die Ursachen der Veränderungen waren nach ihm Vernunft und Bewegung. Diese Elementarkörper sind nach ihm unendlich klein, und haben alle Eigenschaften der Körper, die aus ihnen entstehen. Sie sind also nach ihm Wasser, Erde, Luft, Feuer, Steine, Metalle, Pflanzen, Thiere, Menschen, und alle andere Körper, die wir kennen, nur unendlich klein. Diese Elementarkörper sind nach ihm ewig, und werden durch Vernunft und Bewegung verbunden und getrennt. Diese Lehre ist also der Lehre des Thales und Anaximenes ähnlich, nur daß sie mehr Elemente annimmt, und daß sie die Ursachen der Verbindungen und Trennungen angiebt.

Gesichtsfarbe, sondern auch durch die Kleidung, die sie tragen. Es sind diese Abstufungen nicht nur bedingt durch Rang und Stand, sondern auch durch Alter und Geschlecht. Die Kinder sind bis zum 5. Jahre ganz nackt, dann bekommen sie ein Hemd, das bis zum 10. Jahre getragen wird. Die Mädchen bekommen dann einen Rock, die Knaben eine Hose. Die Mädchen tragen den Rock bis zum 15. Jahre, dann bekommen sie ein Kleid, das sie bis zum 20. Jahre tragen. Die Knaben tragen die Hose bis zum 15. Jahre, dann bekommen sie eine Jacke, die sie bis zum 20. Jahre tragen. Die Mädchen tragen das Kleid bis zum 20. Jahre, dann bekommen sie ein Kleid, das sie bis zum 25. Jahre tragen. Die Knaben tragen die Jacke bis zum 20. Jahre, dann bekommen sie eine Jacke, die sie bis zum 25. Jahre tragen. Die Mädchen tragen das Kleid bis zum 25. Jahre, dann bekommen sie ein Kleid, das sie bis zum 30. Jahre tragen. Die Knaben tragen die Jacke bis zum 25. Jahre, dann bekommen sie eine Jacke, die sie bis zum 30. Jahre tragen. Die Mädchen tragen das Kleid bis zum 30. Jahre, dann bekommen sie ein Kleid, das sie bis zum 35. Jahre tragen. Die Knaben tragen die Jacke bis zum 30. Jahre, dann bekommen sie eine Jacke, die sie bis zum 35. Jahre tragen. Die Mädchen tragen das Kleid bis zum 35. Jahre, dann bekommen sie ein Kleid, das sie bis zum 40. Jahre tragen. Die Knaben tragen die Jacke bis zum 35. Jahre, dann bekommen sie eine Jacke, die sie bis zum 40. Jahre tragen. Die Mädchen tragen das Kleid bis zum 40. Jahre, dann bekommen sie ein Kleid, das sie bis zum 45. Jahre tragen. Die Knaben tragen die Jacke bis zum 40. Jahre, dann bekommen sie eine Jacke, die sie bis zum 45. Jahre tragen. Die Mädchen tragen das Kleid bis zum 45. Jahre, dann bekommen sie ein Kleid, das sie bis zum 50. Jahre tragen. Die Knaben tragen die Jacke bis zum 45. Jahre, dann bekommen sie eine Jacke, die sie bis zum 50. Jahre tragen. Die Mädchen tragen das Kleid bis zum 50. Jahre, dann bekommen sie ein Kleid, das sie bis zum 55. Jahre tragen. Die Knaben tragen die Jacke bis zum 50. Jahre, dann bekommen sie eine Jacke, die sie bis zum 55. Jahre tragen. Die Mädchen tragen das Kleid bis zum 55. Jahre, dann bekommen sie ein Kleid, das sie bis zum 60. Jahre tragen. Die Knaben tragen die Jacke bis zum 55. Jahre, dann bekommen sie eine Jacke, die sie bis zum 60. Jahre tragen. Die Mädchen tragen das Kleid bis zum 60. Jahre, dann bekommen sie ein Kleid, das sie bis zum 65. Jahre tragen. Die Knaben tragen die Jacke bis zum 60. Jahre, dann bekommen sie eine Jacke, die sie bis zum 65. Jahre tragen. Die Mädchen tragen das Kleid bis zum 65. Jahre, dann bekommen sie ein Kleid, das sie bis zum 70. Jahre tragen. Die Knaben tragen die Jacke bis zum 65. Jahre, dann bekommen sie eine Jacke, die sie bis zum 70. Jahre tragen. Die Mädchen tragen das Kleid bis zum 70. Jahre, dann bekommen sie ein Kleid, das sie bis zum 75. Jahre tragen. Die Knaben tragen die Jacke bis zum 70. Jahre, dann bekommen sie eine Jacke, die sie bis zum 75. Jahre tragen. Die Mädchen tragen das Kleid bis zum 75. Jahre, dann bekommen sie ein Kleid, das sie bis zum 80. Jahre tragen. Die Knaben tragen die Jacke bis zum 75. Jahre, dann bekommen sie eine Jacke, die sie bis zum 80. Jahre tragen. Die Mädchen tragen das Kleid bis zum 80. Jahre, dann bekommen sie ein Kleid, das sie bis zum 85. Jahre tragen. Die Knaben tragen die Jacke bis zum 80. Jahre, dann bekommen sie eine Jacke, die sie bis zum 85. Jahre tragen. Die Mädchen tragen das Kleid bis zum 85. Jahre, dann bekommen sie ein Kleid, das sie bis zum 90. Jahre tragen. Die Knaben tragen die Jacke bis zum 85. Jahre, dann bekommen sie eine Jacke, die sie bis zum 90. Jahre tragen. Die Mädchen tragen das Kleid bis zum 90. Jahre, dann bekommen sie ein Kleid, das sie bis zum 95. Jahre tragen. Die Knaben tragen die Jacke bis zum 90. Jahre, dann bekommen sie eine Jacke, die sie bis zum 95. Jahre tragen. Die Mädchen tragen das Kleid bis zum 95. Jahre, dann bekommen sie ein Kleid, das sie bis zum 100. Jahre tragen. Die Knaben tragen die Jacke bis zum 95. Jahre, dann bekommen sie eine Jacke, die sie bis zum 100. Jahre tragen.

Geschichten Cantons Uri.

Die Landwehr (Wehr).

Die Landwehr besteht aus allen Mannschaften, welche nicht in die Landsturm-Abtheilungen eingetheilt sind, und ist in 3 Abtheilungen eingetheilt, nämlich: Landwehr I. Aufgebot, Landwehr II. Aufgebot und Landwehr III. Aufgebot.

Die Landwehr I. Aufgebot

Wird aus Mannschaften, die auf die Musterung, welche im Monat Mai stattfindet, das 20. Jahr zurücklegen, gebildet. Sie dauert 4 Jahre, und wird alljährlich durch die Rekruten ergänzt. Sie wird in 2 Abtheilungen eingetheilt, nämlich: Landwehr I. Aufgebot, 1. Abtheilung, und Landwehr I. Aufgebot, 2. Abtheilung. Die Landwehr I. Aufgebot, 1. Abtheilung, wird aus Mannschaften, die auf die Musterung, welche im Monat Mai stattfindet, das 20. Jahr zurücklegen, gebildet. Sie dauert 2 Jahre, und wird alljährlich durch die Rekruten ergänzt. Die Landwehr I. Aufgebot, 2. Abtheilung, wird aus Mannschaften, die auf die Musterung, welche im Monat Mai stattfindet, das 22. Jahr zurücklegen, gebildet. Sie dauert 2 Jahre, und wird alljährlich durch die Rekruten ergänzt.

Die Landwehr II. Aufgebot

Wird aus Mannschaften, die auf die Musterung, welche im Monat Mai stattfindet, das 24. Jahr zurücklegen, gebildet. Sie dauert 4 Jahre, und wird alljährlich durch die Rekruten ergänzt. Sie wird in 2 Abtheilungen eingetheilt, nämlich: Landwehr II. Aufgebot, 1. Abtheilung, und Landwehr II. Aufgebot, 2. Abtheilung. Die Landwehr II. Aufgebot, 1. Abtheilung, wird aus Mannschaften, die auf die Musterung, welche im Monat Mai stattfindet, das 24. Jahr zurücklegen, gebildet. Sie dauert 2 Jahre, und wird alljährlich durch die Rekruten ergänzt. Die Landwehr II. Aufgebot, 2. Abtheilung, wird aus Mannschaften, die auf die Musterung, welche im Monat Mai stattfindet, das 26. Jahr zurücklegen, gebildet. Sie dauert 2 Jahre, und wird alljährlich durch die Rekruten ergänzt.

Die Landwehr III. Aufgebot

Wird aus Mannschaften, die auf die Musterung, welche im Monat Mai stattfindet, das 28. Jahr zurücklegen, gebildet. Sie dauert 4 Jahre, und wird alljährlich durch die Rekruten ergänzt. Sie wird in 2 Abtheilungen eingetheilt, nämlich: Landwehr III. Aufgebot, 1. Abtheilung, und Landwehr III. Aufgebot, 2. Abtheilung. Die Landwehr III. Aufgebot, 1. Abtheilung, wird aus Mannschaften, die auf die Musterung, welche im Monat Mai stattfindet, das 28. Jahr zurücklegen, gebildet. Sie dauert 2 Jahre, und wird alljährlich durch die Rekruten ergänzt. Die Landwehr III. Aufgebot, 2. Abtheilung, wird aus Mannschaften, die auf die Musterung, welche im Monat Mai stattfindet, das 30. Jahr zurücklegen, gebildet. Sie dauert 2 Jahre, und wird alljährlich durch die Rekruten ergänzt.

Der Landsturm.

Der Landsturm besteht aus allen Mannschaften, welche nicht in die Landwehr-Abtheilungen eingetheilt sind, und ist in 3 Abtheilungen eingetheilt, nämlich: Landsturm I. Aufgebot, Landsturm II. Aufgebot und Landsturm III. Aufgebot.

Das Landsturm I. Aufgebot

Wird aus Mannschaften, die auf die Musterung, welche im Monat Mai stattfindet, das 20. Jahr zurücklegen, gebildet. Sie dauert 4 Jahre, und wird alljährlich durch die Rekruten ergänzt. Sie wird in 2 Abtheilungen eingetheilt, nämlich: Landsturm I. Aufgebot, 1. Abtheilung, und Landsturm I. Aufgebot, 2. Abtheilung. Die Landsturm I. Aufgebot, 1. Abtheilung, wird aus Mannschaften, die auf die Musterung, welche im Monat Mai stattfindet, das 20. Jahr zurücklegen, gebildet. Sie dauert 2 Jahre, und wird alljährlich durch die Rekruten ergänzt. Die Landsturm I. Aufgebot, 2. Abtheilung, wird aus Mannschaften, die auf die Musterung, welche im Monat Mai stattfindet, das 22. Jahr zurücklegen, gebildet. Sie dauert 2 Jahre, und wird alljährlich durch die Rekruten ergänzt.

Das Landsturm II. Aufgebot

Wird aus Mannschaften, die auf die Musterung, welche im Monat Mai stattfindet, das 24. Jahr zurücklegen, gebildet. Sie dauert 4 Jahre, und wird alljährlich durch die Rekruten ergänzt. Sie wird in 2 Abtheilungen eingetheilt, nämlich: Landsturm II. Aufgebot, 1. Abtheilung, und Landsturm II. Aufgebot, 2. Abtheilung. Die Landsturm II. Aufgebot, 1. Abtheilung, wird aus Mannschaften, die auf die Musterung, welche im Monat Mai stattfindet, das 24. Jahr zurücklegen, gebildet. Sie dauert 2 Jahre, und wird alljährlich durch die Rekruten ergänzt. Die Landsturm II. Aufgebot, 2. Abtheilung, wird aus Mannschaften, die auf die Musterung, welche im Monat Mai stattfindet, das 26. Jahr zurücklegen, gebildet. Sie dauert 2 Jahre, und wird alljährlich durch die Rekruten ergänzt.

Das Landsturm III. Aufgebot

Wird aus Mannschaften, die auf die Musterung, welche im Monat Mai stattfindet, das 28. Jahr zurücklegen, gebildet. Sie dauert 4 Jahre, und wird alljährlich durch die Rekruten ergänzt. Sie wird in 2 Abtheilungen eingetheilt, nämlich: Landsturm III. Aufgebot, 1. Abtheilung, und Landsturm III. Aufgebot, 2. Abtheilung. Die Landsturm III. Aufgebot, 1. Abtheilung, wird aus Mannschaften, die auf die Musterung, welche im Monat Mai stattfindet, das 28. Jahr zurücklegen, gebildet. Sie dauert 2 Jahre, und wird alljährlich durch die Rekruten ergänzt. Die Landsturm III. Aufgebot, 2. Abtheilung, wird aus Mannschaften, die auf die Musterung, welche im Monat Mai stattfindet, das 30. Jahr zurücklegen, gebildet. Sie dauert 2 Jahre, und wird alljährlich durch die Rekruten ergänzt.

Ulm, Thomas Lirer, Schwäbische Chronik. Ulm, Johann Zainer, 1486. Fol. 1 Bl. Titel, 1 Bl. Register, 1 Bl. Vorrede, 1 Bl. Inhalt, 1 Bl. Vorrede, 1 Bl. Inhalt, 1 Bl. Vorrede, 1 Bl. Inhalt

Rationale officiorum und *Joſephi Binghami* antiqq. eccl. nicht zu Raht gezogen.

673. Thamer (Johann Melchior).

Aus Stolberg im Jülichſchen, hat zu Gieſſen 1686 unter D. David Chriſtiani eine diſp. theol. de monarchia ſeu primatu Petri, et Romani Pontificis in cathedra Petri ſucceſſione, gehalten, welche er ſeinem Grosvater Joh. Thamer, eccleſiae Burſchedanae paſtori, miniſteriique Montani aſſeſſori et ſeniori, ſeinem Vater M. Joh. Heinrich Thamer, ſtolbergenſium paſtori ſyndique Juliaco-Montenſis aſſeſſori und ſeinem Bruder Johann Chriſtoph Thamer, metropolitanae Juliacenſis eccleſiae vt et Kinsweilerenſis paſtori, zugeſchrieben. Neubauer am beſ. Orte 483 S.

674. Thamer (Theobald). †.

Etwas von ihm ſtehet auch in der Hiſtorie der Gelahrheit der Heſſen 1725, trimeſtri primo, p. 9 ſeq. ausführlicher aber in *Joh. Tilemanni*, dicti *Schenk*, vitis Profeſſorum theol. marburg. p. 68 ſeqq. ſ. Neubauern daſ. 483 Seite.

675. Theine oder Theune (Friedrich Heinrich).

Ein lutheriſcher Gottesgelehrter, Inſpector im Holzkreiſe im Magdeburgiſchen Herzogtume, ſtarb am 30 Sept. 1745. Er hat 1745 nicht lange vor ſeinem Tode das Leben Jakob Friedrich Reimmanns herausgegeben, wie auch das A. G. Lex. unter dem leztern meldet, ihn aber unrichtig Theuneg genennet hat. Er wolte auch Acceſſiones ad Catal. *Reimmanni* herausgeben, ſtarb aber darüber. Hamb. Ber. 1745, 90 St.

676. Themur-Chan.

Iſt ein Perſiſcher Geſchichtſchreiber, und des Mircond, welcher ſonſt auch Mirchond. Emir-Choand und Emir-Chowand genennet wird, Sohn geweſen, der ſeines Vaters groſſes Werk von den Morgenländiſchen Helden, Weltweiſen, und Perſiſchen Königen, in einen Auszug in perſiſcher Sprache gebracht, ſo

ehedem in Handschrift zu Constantinopel gekauft worden, an Sebastian Tengnageln gekommen, und von demselben an den kaiserlichen Büchersaal zu Wien vermacht worden. Tengnagel hat folgenden lateinischen Titel selbst vorgeschrieben: Compendium historiae vniuersalis Muhammedanae a Gajettedino Persa cognomine *Emir Choand* Persica lingua duobus tomis elegantissime conscriptae, quod confecit persice *Themur Chan*, filius *Emir Choand*, et emtum fuit Constantinopoli A. C. 1624. in folio geschrieben. s. *Petr. Lambecium* Catal. MSCr. bibl. Vindob. ex epit. *Jac. Friedr. Reimmanni* p. 74. 75. 77.

677. Theodorus Metochita. †.

Von diesem gelehrten Griechen aus dem 14 Jahrhundert bemerke man noch *Christoph. Fried. Bodenburgii* Rect. Berol. Obs. de *Theodori Metochitae* scriptis, *νοθείαις* vulgo insimulatis, sie stehet in denen vom sel. Pezold besorgten *Miscellaneis Lipsiensibus* Tom. XII. pag. 20 seqq. Obs. CCXXXVI. Sonst stehet auch *Theodori Metochitae* historiae romanae liber vnus, cum *Nicephori Gregorae* oratione funebri in mortem *Theodori Metochitae* im VII Bande Num. 10. der neuesten Ausgabe von *Joh. Meursii* Werken, welche, unter Herrn Joh. Lami Besorgung von den Buchdruckern Tartini und Franchi zu Florenz geliefert worden sind.

678. Theune (Friedrich Heinrich).

Von diesem ist oben (675) Zahl nachzusehen.

679. Thomasius (Joseph Maria).

Wird im A. G. L. unter dem eigentlichen Namen Tommasi beschrieben.

680. Thoros.

Ein Armenischer Patriarch, war um 1054 berühmt, und schrieb in Armenischer Sprache eine Auslegung über die Evangelien, welche in 8 auf Papier geschrieben in der kaiserlichen Büchersammlung zu Wien verwahrlich gehalten wird. *Dan. a Nessel* de MSCr. bibl. Caes. Vindob. ex epit. *Reimmanni* p. 786.

681.

681. Timocreon. †.

Ein Poet und Komödienschreiber von Rhodis, welcher im Saufen und Fressen ein tapferer Held gewesen, sonst aber Gedichte verfertiget hat, wie der Heer D. Jöcher bereits angeführet. Daß er über die massen gefräßig gewesen, berichtet unter den Alten der griechische Aelian *Variar. histor.* Lib. I. cap. 27, und nennet ihn daselbst Τιμοκρέοντα τὸν Ῥόδιον, τὸν ἀθλητὴν ἅμα καὶ ποιητὴν. Es war dieses seiner Lebensart nicht ungemäs, weil er zugleich von Kämpfen sein Werk machte, wie ihn denn Aelian ἀθλητὴν nennet. Denn, obgleich die Kämpfer, Fechter, Ringer, bei den Alten eine ordentliche Lebensart führen, und im essen und trinken um den Leib nicht zu schwächen, sich ordentlich halten musten: so erforderte doch ihr Handwerk, da es auf die Leibesstärke ankam, eben so wol, als auf die Geschicklichkeit, gut Essen und Trinken, und einige werden nicht unterlassen haben, zuweilen über die Schnur zu hauen. So schreibt Galen an den Thrasybul von den Gymnasten: Ὅλον γὰρ ἑωρῶμεν αὐτῶν τὸν βίον ἐν ταύτῃ περιόδῳ συγκρεφόμενον ἢ ἐσθιόντων ἢ πινόντων ἢ κοιμωμένων ἐν κόνει τε καὶ πηλῷ. Zu geschweigen, daß Timocreon an sich selbst gefräßig gewesen seyn kan.

682. Tomicius oder Tomicki (Nikolaus).

Zu Warschau kamen 1749 ans Licht: Duae epistolae, altera eminentissimi Cardinalis *Quirini* ad *Iosephum Andream Zaluskium*, supremum regni Poloniae Referendarium etc. altera vero *Eiusdem* illustrissimi Referendarii ad eminentissimum Cardinalem illum, nunc primum edita, 7 B. in kleinfolio. Hier handelt Zaluski vom Nikol. Tomicki, einem Sohne eines Gouverneurs auf dem Schlosse Gnesen, und meldet unter andern, daß ausser dem Cardinal Valerius, auch Ant. Maria Gratian ihm eine Abhandlung de de-

spota Valacharum principe gewidmet habe. Leipz. gel. Zeit. 1749. 94 Stück.

683. Tomicius oder Tomicki (Peter). †.

Der Herr Graf Zaluski meldet in vorhin (Zahl 682) benannten Sendschreiben, daß er die geschriebene Briefe des Peter Tomicki, gewesenen Cracauischen Bischofs, durch Herrn Janozki Besorgung wolle drucken lassen.

684. Torres (Alphonſ. de). †.

Von einem spanischen Gelehrten dieses Namens wird in dem von David Clement zu Hannover in 4 neulich herausgekommenen Specimine bibliothecae Hiſpano-Maianſianae et cet. gehandelt.

685. Trigland (Jakob).

Jakob Triglands, von dem das G. L. Nachricht gegeben, Vater, ein Prediger zu Amsterdam, welcher de poteſtate ciuili et eccleſiaſtica; de dei gratia; u. s. f. geschrieben, wie der hochehrw. Herr D. Jöcher bei der Nachricht von desselben Sohne, Jakob Triglanden, meldet.

686. Trigland (Jakob).

Des vorigen Jakob Triglands (Zahl 685) Vater, und des im Allgem. Gel. Lex. gemeldeten Jakob Triglands Grosvater, welcher, so viel mir bewust ist, ebenfalls zu Leiden Lehrer der geistlichen Wissenschaften gewesen. Jakob Trigland, dessen Enkel, setzt in der *Laudatione funebri in Frid. Spanhemium* p. 18: ductores theologos nactus (nemlich *Spanhemius*) *Jacobum Triglandum*, auum meum etc. Dieser wird derienige Jakob Trigland seyn, welcher die Orationem funebrem in obitum *Conſtantini l'Empereur* ab Opwyk 1648 zu Leiden gehalten, wovon im I Theile dieser Hist. Crit. Nachrichten (114 Zahl) geredet worden. Man hat auch, vermuthlich von diesem Jakob Trigland, Korte anmerkinghe op het Vertooch ende Verſoek der Remonſtranten, Amsterdam in 4.

687.

687. Trimberg (Hugo von). †.

Der Herr D. Jöcher ſchreibt alſo: „ein deutſcher „Poet, lebte am Ende des 13 Seculi, war 40 Jahr „lang Schulmeiſter zu Treſtad bei Bamberg in Fran„ken, und ſchrieb ein moraliſch Gedichte unter dem „Titel der Renner, davon ein gutes Manuſkript „auf der Univerſitäts-Bibliothek zu Leipzig liegt. Wir wollen zu Ausbeſſerung dieſer Worte folgendes anmerken. (I) Der Name dieſes teutſchen Dichters wäre beſſer in die Buchſtabe H und unter den Namen Hugo gebracht worden, weil der andere Name eigentlich nur der Ort iſt, von wannen er gebürtig geweſen. (II) Statt Trimberg wird ſonſt Trienberg und Trienberch geſchrieben, und iſt ein Ort in Franken darunter zu verſtehen. (III) Dieſer Dichter nennet ſich ſonſt Huck, welches aber einerlei mit Hugo, beides aber ein ehrlicher alter teutſcher Name iſt, und ſo viel als hoch bedeutet, d. i. anſehnlich, fürnehm, und dgl. Wir haben bei einer andern Gelegenheit bemerket, daß das Aepiniſche Geſchlecht (253 Zahl) vor Alters Hök oder Huk geheiſſen, und ſich nach der wunderlichen Gewohnheit der lieben Alten mit einem griechiſchen Namen belegen laſſen; denn ἀέπυς heiſſet hoch. (IV) Sein moraliſch Gedicht, der Renner, iſt eigentlich eine Satyre oder Stachelſchrift. (V) Daß eine Handſchrift davon auf der Univerſitäts-Bibliothek zu Leipzig aufbewahret werde, meldet der Herr D. Jöcher. Wir können beifügen, daß noch mehr Handſchriften davon vorhanden ſind. So führet Herr Oetter viere dergleichen an, ſ. *Sam. Wilh. Oetteri Commentationem de poetis quibusdam medii aevi teutonicis, inprimis de* HVGONE *Trienberga Franco, eiusque Satyra vulgo* RENNER *dicta*, welche Abhandlung er ſelbſt im I Bande und deſſen V Stücke ſeiner Sammlung verſchiedener Nachrichten aus allen Theilen der hiſtoriſchen Wiſſenſchaften, Erlangen 1748 in 8, Num. XXX, ausführlich beſchrieben. Und ſolchen vier Handſchriften können noch

zween andere zugesellet werden, die auf dem Wolfenbüttelischen Büchersaale befindlich sind, wie Herr M. Ge. Litzel, Conrector zu Speier, in der Abhandlung, daß Hans Sachs kein Schulmeister gewesen, anzeiget, s. Herrn Biedermanns *Noua Acta Schol.* 2 Band. 8 St. Leipz. 1750 in 8. 628 u. 629 S. (VI) Wann das A. G. L. sagt, er sey Schulmeister zu Trestad gewesen, so lesen andere Turstat. (VII) Nun fragt es sich, ob er ein Schulmeister gewesen? Was dieser Name auf sich habe, und wie er verstanden werde, ist bei der Nachricht von Hans Sachsen (Zahl 459 im II Theile) zu erblicken. Das A. G. L. nennet ihn ausdrücklich einen Schulmeister. Hugo hat zu dieser Meinung sonder allem Zweifel selbst Gelegenheit gegeben, weil er sein Gedicht, der Renner genannt, mit diesen Worten schliesset:

Der ditz Buch getichtet hat,
D' pflac d' Schul ze Turstat,
Wol vierzig Jahr zu Babenberch
Un hiez Huck von Trienberch.

Belobter Herr Oetter angef. Orts 474. 476. S. erkläret die Worte, der Schule pflegen, von dem Amte, welches dieser Hugo verwaltet habe, nemlich, daß er zu Turstadt, einer Vorstadt zu Bamberg, Schulmeister gewesen: Hingegen schreibt Litzel besagten Orts: „Vielleicht ist diese Erklärung richtig, vielleicht „ist sie unrichtig. Denn der Schule pflegen heißt „nicht allezeit Schulmeister seyn. Nach der Sprache „der Meistersinger, in deren Gesellschaft die damaligen Poeten und dieser Hugo gewesen, kann es eben „so viel heissen, als wie bei unserem Hans Sachsen „das Schul halten. Vielleicht ist also der Hugo von „Trimberg ein Schulmeister gewesen, wie unser „Hans Sachs. Ich kann nicht anders, als dem Herrn Litzel beipflichten, und, was derselbe als muhtmaßlich vorträgt, so lange für gewis zu halten, bis man aus andern Gründen darzuthun vermag, daß unser Hugo ein eigentlich Schulamt bekleidet habe: sintemalen die Redensart Schule halten bei den alten

Mei-

Meistersängern und den Vorgängern derselben mit der Schulmeisterschaft durchaus nichts zu thun hat; womit zu vergleichen, was (Zahl 459) von Hans Sachsen umständlicher vorgetragen worden. Man wird auch im 13 Jahrhundert nicht leicht einen lateinischen, am allerwenigsten aber einen teutschen Schulmeister getroffen haben, welcher ein Sittengedicht aufgesetzet haben sollte, die Verse mögen uns so einfältig und so rauh vorkommen, als sie nur immer wollen. Hätten Opiz, Günther, und andere, damals gelebt, so stehet es dahin, ob ihnen nicht Hugo von Trienberg den Rang würde abgewonnen haben. Man ist heutiges Tages im Urtheile von den damaligen Zeiten allzuschnell, man misset selbige nach dem Maasstabe des heutigen Tages: und die meisten urtheilen wie der Blinde von der Farbe, indem sie sich auf die Beschaffenheit der damaligen Dichtkunst etwas rechtes zu gute thun, ohne iemalen die Bewandnis der damaligen Mundarten untersuchet, noch weniger eingesehen zu haben. Den Hugo halte ich für einen Meister und Lehrer der Dicht- und Singekunst, welcher andere darinn unterrichtet hat, aber nur keine Knaben; und da die heutigen Schulmeister und Schullehrer ohnedem diesen Ehrennamen hassen, darüber erröhten, und lieber mit irgend einem lateinischen Namen genennet werden wollen: so ist es desto billiger, den Hugo nicht fernerhin einen Schulmeister zu nennen, es wäre denn zu beweisen, daß er wirklich ein Schulamt, nach dem heutigen Verstande, verwaltet habe, wovon der Beweis noch erwartet wird. Bei dem allen würde es dem Hugo gar nicht zu Unehren gereichen, wenn er auch noch länger als 40 Jahr in der That ein Schulamt gehabt und Kinder unterrichtet hätte, welches eine höchstlöbliche und unentbehrliche Bemühung ist. Daß übrigens vor Alters die obersten Lehrer in den Schulen Teutschlandes Schulmeister, und die übrigen Schullehrer dessen Gesellen genennet worden, stehet leicht zu beweisen: es dünket dieses heutiges Tages manchem lächerlich, mir aber kommt es

noch lächerlicher vor, daß an einem lateinischen Worte mehr gelegen seyn soll, als an einem teutschen, wovon ich ebenfalls den Beweis noch nicht habe ausfindig machen können. Sonst würde der Druck von unsers Hugo Gedichte zur Kenntnis der alten teutschen Sprache etwas beitragen, und in so fern allerdings zu wünschen seyn.

688. Trumpf (J. Conrad).

War ein Bergphysicus zu Goslar, in Bergsachen wol erfahren, und hat sich auch durch Schriften bekannt gemacht, starb aber daselbst am 8 Merz 1750. Götting. Gel. Zeit. 1750. 43 St. Er ist vielleicht derienige, dessen Leben in den *Actis physico-medicis* acad. imperialis Naturae Curios. Volum. IX stehet.

689. Tschudi (Aegidius). †.

Herr Johann Heinrich Brucker, Lehrer der Geschichte zu Basel, hat daselbst ohngefehr vor anderthalb Jahren Volumen I. *Scriptorum rerum Basiliensium minorum* in 8 ausgestellet; hierin ist die sechste Schrift: *Aegyd. Tschudii*, Glaronensis, delineatio veteris Rauricae, e MSC. latine reddita, notisque illustrata. Sonst ist es unrichtig, wann im Allgemeinen Gelehrten-Lexico stehet, seine Schweizer-Historie wäre wegen ihrer Weitläuftigkeit niemals gedruckt worden; denn sein Chronicon Helueticum oder Beschreibung der in der Schweiz merkwürdigen Begegnissen ist von J. Rudolph Iselin herausgegeben und zu Basel 1734 und 1736 in 2 folianten gedruckt worden.

690. Valdivia (Didacus Perez de). †.

In dem von Herrn David Clement neulich herausgegebenen *Specimine bibliothecae Hispano-Maiansianae* siue Idea noui catalogi critici etc. wird von diesem Manne gehandelt.

691. Valentia (Gregorius de). †.

Von ihm wird auch in der Fortgesetzten Samm-

lung

lung von alten und neuen theol. Sachen 1738, 623 u. f. S. gehandelt.

692. Valla (Laurentius). †.

Herr Christ. Friedr. Helwing Rector zu Lemgo gab um 1750 bei dem Antrit seines Amts Programma de iis, quae ad *Laurentii Vallae* vitam et fata pertinent, auf 2 B. heraus, welches gut geschrieben ist, doch findet man in Ansehung der Materie darinnen nichts neues. Hamb. Fr. Urth. 1750. 12 St.

693. Vallen (Johann).

Ein lutherischer Gottesgelehrter, Doctor der Gottesgelahrheit und oberster Professor zu Abo, auch Domprobst und Pfarrer bei der Schwedischen Stadtversammlung, war den 4 Brachmonats 1698 im Carislojokirchspiele in Finnland geboren, woselbst sein Vater Jeremias damaliger Zeit das Pfarramt versahe. Er bezog im J. 1716 die hohe Schule zu Upsal, 1722 die zu Abo, wo er 1726 Magister worden, worauf man ihn 1727 seinem Vater zum Gehülfen im Predigtamte setzte, der um diese Zeit als Probst in Wehncontract gestanden. Im J. 1728 vertrauete man ihm die Peimarsche Versammlung an, und erklärete ihn zum Beigeordneten der geistlichen Facultät zu Abo, an welchem Orte er auch 1736 Lehrer der Vernunftkunst und Grundwissenschaft, 1737 aber der Gottesgelahrheit ward, und dabei zugleich der Gemeinde in Nädendal und Marinasko vorgesetzet worden. Im J. 1742 erhielt er die zweite Lehrstelle in der heiligen Wissenschaft, und das Pfarramt bei der Finnischen Domkirche. 1745 ward er erster oder oberster Professor, Domprobst, und Pfarrer bei der Schwedischen Stadtversammlung. Um 1740 scheinet er die Doctorwürde erhalten zu haben. 1729 verheirahtete er sich mit Maria Gräs. Er starb den 21 Heumonats 1746. Er hat ohne Zweifel sich durch öffentliche Schriften gezeiget, sie sind mir aber nicht bekannt. s. Beiträge zu den *Act. hist. Eccl.* 5 Theil, Weimar 1748. Schmersahls iüngstverst. Gel. 1 B. 3 Th.

694. (Vallo (Christoph Wilhelmi â).

Unter diesem Namen hat Christoph Wilhelmi Walpurger folgende Schrift herausgegeben: „Drey„fächtige Jesuwider Geissel, das ist; gründliche, „ausführliche, ja Sonnenklare Deduction: daß das „Bapstumb der grosse Abfall von dem allein seligma„chenden Wort Gottes sey, besage der Bäpstlichen „Theologen vnd bewertesten Historicorum selbst eige„nen Schriften vnd Consignationibus. Daß die Lu„therisch-Evangelischen die rechten alten Catholischen „seyn, krafft der Collation, der Schrifften Lutheri, „mit der H. Schrifft vnd der rechtgläubigen Väter „Bekänntnuß. Vnd dann, daß man durch die Lu„therisch-Evangelische Lehre, die ewige Seligkeit er„lange, laut der affirmative des heiligen Geistes. „Beneben einer richtigen Discussion der Scheingrün„de, welche Gegentheil, sonderlich aber Hermann „Josemann und Johann a Werde fürzubringen „sich gelüsten lassen. Aus mehr denn 200 Authori„bus zusammen getragen, so nach der Vorred zu be„finden, vnd in Truck verfertiget. Gera an der El„ster, 1610. 4. 1 Alph. 13 Bogen. Der erwehnte Hermann Josemann ist ein versetzter Name: es war Joannes Hammer, von Goslar gebürtig. Von dieser Jesuitergeissel s. Fortges. Samml. von Alten und Neuen theol. Sach. Leipz. 1738, 2 Beitrag, S. 137 und folgg.

695. Vallo (Christoph Wilh. â).

Unter diesem Namen ist auch herausgekommen: „Anatomia *Hospiniani* omniumque inimicorum Te„stam. Dom. d. i. Historische Consignation allerlei „Acten und Actitaten, Recessen, ꝛc. welche inn- und „ausserhalb dem R. R. zwischen den Lutherischen, „Päbstischen und Calvinischen über den eigentlichen „Wortverstand des Testaments Christi Sec. XVI. ab „A. 1517-46 ergangen sind, nebst Ableinung der „Calumnien der Pfälzischen ꝛc. und insonderheit R. „Hospiniani, Gera 1611 und 1612 in 4. Ob die-

ser

ser Verfasser ebenfalls der Leipziger C. W. Walpurger sey, davon s. Frühaufgeles. Früchte 1736, 351 u. f. Seite.

696. Valturius (Robert). †.

In der königlichen Bibliothek zu Dresden befinden sich: 1) *Roberti Valturii* de re militari libri XII, eine Handschrift auf Pergament, in folio, mit gemahlten Figuren. 2) *Robertus Valturius* de re militari, Anno MCCCCLXXII, in folio, mit Holzschnitten. 3) Les douze Livres de *Robert Valturin* touchant la discipline militaire, translatez de langue latine en Francoyse par *Loys Meigret* Lyonnois, à Paris, chez Charles Perier, 1555, in folio, auf 234 Blättern, mit Holzschnitten. s. Joh. Christian Götzens Merkwürdigk. der kön. Bibl. zu Dresden, I Samml. N. 37. 38. 39.

697. Vater (Abraham).

Ein D. der Arzneiwissenschaft und öffentlicher Lehrer zu Wittenberg, ein Sohn des berühmten D. und P. Christian Vaters, und der Regine Dorothee, Tochter des D. Joh. Deutschmanns, erblickte das Licht der Welt am 9 Dec. 1684, ward in seiner ersten Jugend zu Wittenberg daheim unterrichtet, sodann auf das Gymnasium nach Merseburg gesendet, begab sich 1702 auf die Universität Wittenberg, ward 1706 Magister, 1709 unter die medicinische Candidaten aufgenommen, studirete nachgehends zu Leipzig, nahm bei seiner Zurückkunft in Wittenberg mit einer akademischen Schrift de pestilentia vera unter Bergern die Doctorwürde an; that hierauf Reisen durch Teutschland, Holland und Engelland; kam 1711 wiederum nach Wittenberg, wurde 1712 von dem verstorbenen Könige zu Anstellung verschiedener chymischen Experimenten gebraucht, 1712 zum Mitglied der kaiserlichen Gesellschaft der Naturforscher unter dem Namen Antipater aufgenommen, 1717 ausserordentlicher Lehrer der Arzneiwissenschaft, 1719 ordentlicher Lehrer der Zergliederungskunst und Kräuterkenntnis, die ersten 13 Jahre aber nur als Vicarius des Hofrahts

Heu-

Heucher, 1721 Mitglied der Grosbritannischen Gesellschaft der Wissenschaften, 1728 der Preussisch-Berlinischen, bekam 1733 die Aufsicht über das königliche anatomische Kabinet, so der Wittenbergischen hohen Schule geschenket wurde, mit einem Gehalt, ward 1737 zugleich Lehrer der Pathologie, 1746 der Therapie, und Senior der medicinischen Facultät, und starb am 8 November (andere setzen den 18, Leipz. Gel. Zeit. 1751. 93 St. aus diesen aber Erlangische Beiträge 1751, 51 Woche, 816 S.) 1751, früh um 8 Uhr, nachdem er nur 5 Tage an der Gelbsucht gelegen. Was in den Leipz. gel. Zeit. und Erlang. Beiträgen auch stehet, er wäre im 69 Jahre seines Alters gestorben, ist verrechnet: er ist noch im 67 verstorben, und hat das 68 noch nicht völlig erreichet, vergl. Hamb. Ber. von gel. Sach. 1751. 96 St. 772 S. Es stehet auch in angeregtem Beitrage zu den Erlangischen gel. Anmerk. 51 Woche, 860 Seite, er wäre der akademischen Facultät Senior gewesen, wofür man der medicinischen lesen muß. Abraham Vater hat sich zweimal verehelicht gehabt, hinterließ aber keine Kinder, dahingegen ein fürtreffliches Naturalien-Kabinet, darinnen sich die rarestẽ praeparata anatomica, chymica, und andere Seltenheiten befunden, hat auch viele Schriften bekannt gemacht. Seine Schriften sind: (I) An Disputationen: 1) disp. philos. de mechanismo actionum vitalium prior, de principio vitali, Resp. A. Wöldicke, Harttersleb. Cimbr., qua locum inter magistros legentes vindicauit, Witt. 1707. 2) disp. posterior de actionibus vitalibus, Resp. C. I. Scheffler, 1709. 3) disp. medica de succi neruei secretione mechanica, Resp. T.W. Marburg, ib. 1711. 4) de theoria chymiae mechanica, Resp. fratre germano G. Fr. Vatero, 1716. 5) de oeconomia sensuum ex speciali organorum sensoriorum et sigillatim ex papillarum neruearum textura mechanica demonstrata, Resp. I. G. Klepperbein, 1717. 6) de nouo bilis diuerticulo, circa orificium ductus cholidochi vt et valuulosa colli felleae vesicae con-

conſtructione atque ſingularis vtriusque ſtructurae eximia vtilitate in via bilis determinanda, Reſp. B. G. Berger, 1720. 7) de methodo noua transplantandi variolas per inſitionem, von Blatterbelzen, pro Licent. Reſpp. I. H. Vlrici et C. H. Stolle, 1720. 8) de vulnerum in inteſtinis lethalitate, occaſione caſus rariſſimi, quo colon vulneratione inuerſum per XIV annos ex abdomine propendens exhibetur, Reſp. I. R. Tieffenbach, 1720. 9) de calculi in veſica fellea generatione, Reſp. I. F. Schimmer, 1722. 10) de vulnere cerebri ſclopetario ſeptima demum hebdomade abſolute lethali, Reſp. I. A. Seyffert, 1722. 11) de grauiditate apparente, ex tumore ouarii dextri enormi orta, per tres annos cum dimidio durante, tandemque in aſcitem terminata, Reſp. P. G. Berger, 1722. 12) de vitiis viſus duobus rariſſimis, altero duplicati, altero dimidiati phyſiologice et pathologice conſideratis, Reſp. I. C. Heinecke, 1723. 13) de ſcirrhis viſcerum occaſione viri tympanite defuncti, in quo praeter alia notatu digna ſcirrhus lienis ſingularis carnoſus obſeruatus fuit, Reſp. C. S. Ezler, 1723. 14) de affectu magno mortique proximo ſyncope eiusque cauſſis et cura, Reſp. et auct. B. Schicht, 1723. 15) de arce podagrae armis chymicis expugnabili, Reſp. et auct. I. F. C. Gerken, 1724. 16) de igne incendii febrilis cauſſa, Reſp. auct. I. C. Otto, et C. S. Otto, 1724. 17) de ſenectutis praeſidiis, Reſp. auct. A. G. Richter, 1724. 18) de ingrauidatione diſſimulata ac diſſimulandi mediis, Reſp. auct. L. M. Chalybaeo, 1724. 19) de ſpecificorum antepilepticorum, ſigillatim olei animalis virtutibus, huiusque virtute et efficacia in curanda epilepſia, rationibus et experimentis confirmata, Reſp. auct. H. I. Burchardi, 1725. 20) de vtero grauido phyſiologice et pathologice conſiderato, expoſita ſimul eius ſtructura ſinuoſa et orificiorum menſes et lochia fundentium fabrica, 1725. 21) de obſeruationibus rariſſimis calculorum in corpore humano generationem illuſtrantibus, 1726. 22) de analepſi rationali, Reſp. auct. I. Thielen, 1727.

23) de

sag. de civ. regim. cap. 8. Sententia a quibusdam non sine ratione recepta, quod Deus ipse, qui omnia potest, non possit facere, ut non sit, quod fuit, id est, ut non sit factum, quod factum esse constat. Ita Augustinus, Lib. 3. de libero arbitrio cap. 3. Quamvis omnipotens Deus, quidquid voluerit, possit facere, non tamen potest

homine ſubita morte exſtincto obſeruati, propoſito, 1738. 41) de caſu ſingulari polypi poſt febrem epidemicam ex vtero egreſſi, 1739. 42) de calculis in locis inuſitatis generatis et per vias inſolitas excluſis, occaſione obſeruationis ſingularis calculorum lenticularium ex abſceſſu inguinali excretorum, 1741. 43) de conſenſu partium corporis humani occaſione ſpaſmi ſingularis in manu eiusque digitis ex hernia obſeruati, expoſito ſimul neruorum brachialium et cruralium coalitu peculiari atque papillarum neruearum in digitis diſpoſitione, 1741. 44) de veſicatoriorum ad domandas febres malignas virtute et efficacia confirmata, 1742. 45) de polypo naſi ex faucibus feliciter extracto, eiusque generatione, varietate, et cura, variis auctorum obſeruationibus illuſtrata, 1743. 45) diſp. quid in iudicio et prognoſi de morbis magnis ex paruis initiis et leuioribus cauſſis oriundis obſeruari debeat, exemplo viri antegreſſo lapſu in genua febre lenta exſtincti expoſitum, 1744. 46) de curatione morborum quae peragitur exſpectatione, vbi ſimul natura criſium cauſſa et morborum medica examinatur, 1746. 47) de lienis prolapſione ad illuſtrandum vexatum Hippocratis ἐπιδημιων Libr. VI. Sect. II. Aph. 30 locum, Reſp. et Auct. Io. D. Kreyſig, 1746. 48) de dyſenteria epidemica maxime contagioſa et maligna ſuperiori anno patriam deuaſtante, Reſp. et Auct. I. G. Vogel. 49) de fonte medicato Vitembergenſi, Reſp. Auct. I. C. Ridel, 1748. (II) **An Einladungsſchriften, Sendſchreiben, und andern Abhandlungen, gehören ihm ferner folgende zu:** 50) Epiſtola problematica, ad Fr. *Ruyſchium*, de viis abſconditis pulmonum, quibus aer reſpirando receptus in ſanguinem penetrat, nec non de vaſorum ſecretoriorum ſtructura mechanica et de fibrillarum neruearum in cerebro principiis, cum reſponſione *Ruyſchii*, 1708, recuſa Amſtelod. 1714. 51) Progr. quo ſpecimen de incrementis theoriae medicae Londini idiomate anglico editum latinitate donauit etc. Witt. 1711. 52) Progr. de incrementis artis medi-

cae

cae ex remediis exoticis nouiter detectis exſpectandis, 1718. 53) Progr. de mechaniſmo quo natura vtitur in obturando foramine ouali et ductu arterioſo, 1719. 54) Progr. de hepate in hydrope ſaepius inſonte, 1719. 55) de balſami de Mecca natura et vſu, 1720. 56) Progr. quo nouum ductum ſaliualem eumque praecipue in lingua excretorium, glandulae inſignis ad latera linguae et ſub eadem ſitae, itemque ſuper radicem linguae, epiglottidem, circa glottidem, ſuper arytaenoides vsque intra oeſophagum expanſae, nunc demum iniectione detectae, luci exponit et demonſtrat, 1720. 57) Abhandlung vom Blatterbelzen, 1721. 58) Catalogus plantarum inprimis exoticarum horti academici Vitebergenſis, 1721. 59) Progr. ad anatom. publ. cadau. foem. in quo vaſa lactea cum ciſterna chyli duodecimo poſt mortem die chylo turgentia demonſtrauit, 1722. 60) *Jo. Curui Semmedi* Pugillus rerum Indicarum, quo comprehenditur hiſtoria variorum ſimplicium ex India orientali, America, aliisque terrarum partibus allatorum, antehac lingua Luſitanica exaratus, nunc in gratiam curioſorum latinitate donatus, cura *A. V.* Witt. 1722, 4. 61) Ausführliche Nachricht von der Beſchaffenheit und Succeß des Blatterbelzens in Neu-Engelland, aus dem Engliſchen überſetzt, 1723. 62) Progr. ad anat. publ. de liene cellulaſo. 63) Progr. de anatomes vtilitate in eruendis cauſſis occultis morborum vel mortis ſubitaneae, 1723. 64) Diſſertatio Regiae Magnae Britanniae Societati dicata, qua ductus ſaliualis in lingua elucidatur, confirmatur nouisque experimentis adſtruitur, ſimulque ob receptionem inter Societatis membra gratiae aguntur, 1723. 65) Progr. de palaeſtra anatomica regio mandato aperta, 1724. 66) Supplementum catalogi plantarum, ſiſtens acceſſiones nouas horti academici Vitebergenſis, 1724. 67) Progr. de vmbilici dignitate, 1725. 68) Progr. de Hippomane, 1725. 69) Catalogus variorum exoticorum rariſſimorum, maximam partem incognitorum et nullibi deſcriptorum, partim medicinae, partim curioſitati inſeruientium,

quae

quae in muſeo ſuo poſſidet, 1726. 70) Progr. de oſſificatione praeternaturali partium membranacearum corporis, inprimis trunci aortae arteriae, in variis locis in ſpecie carotidum et vertebralium in ſectione ſeptuagenariae aniculae obſeruata, 1726. 71) Progr. de ſympathericis morborum curationibus, medico rationali indignis atque illicitis, 1726. 72) Progr. de hymene, 1727. 73) Progr. de animae et corporis commercio, 1727. 74) Epiſtola gratulatoria ad Fr. *Ruyſchium*, in quo ipſi de muſculo orbiculari in fundo vteri detecto gratulatur, ſimulque communicationem eorum, quae nouiter in anatomia plantarum detexit, perquam officioſe ſibi expetit dubiumque exponit circa lacunas vteri grauidi, cum reſponſione *Ruyſchii*, Amſtel. 1727, 4. 75) Progr. de chirurgiae antiquitate ac dignitate et collegiorum chirurgicorum vtilitate, Witr. 1728. 76) Progr. de oſſium in corpore humano generatione et iam generatorum diminutione et totali abſumtione inprimis in alueolis dentium in maxilla ſenum in totum obliteratis, 1728. 77) de vtilitate obſeruationum tum in vniuerſa medicina, tum in anatome, adductis ſimul variis in cadauere viri nonagenarii obſeruatis, 1728. 78) Progr. ad anat. cadau. viril. praemiſſa vaſorum atque viſcerum iniectione cerae rubrae repletorum publice diſſecandi, 1730. 79) Progr. germanicum, quo ad demonſtrat. cadau. foem. iniectione cerae rubrae praeparati matronas inprimis inuitauit, 1731. 80) Progr. ad anat. publ. cadau. foem. quo iniectionis cerae coloratae vtilitatem ad viſcerum ſtructuram genuinam detegendam exponit, 1731. 81) Progr. ad anat. publ. iuuenis ruſtici, cuius caput iniectione cerae rubrae exquiſitiſſime repletum, 1732. 82) Progr. de laboribus ſuis anatomicis et botanicis per tredecim annos, 1733. 83) Progr. de cuticula pueri XV annorum Londini viuentis cutis rhinocerotis aut corticis arboris inſtar incraſſata, quotannis decidua, 1735. 84) Progr. german. quo ad conſiderationem Cerei Americani Polygoni minoris ſerpentis in horto medico florentis in-

nitat, 1735. 85) Regii in academia ad Albim muſei anatomici Auguſtei catalogus vniuerſalis, cum oratione de muſeis, 1736. 86) Progr. de olei oliuarum efficacia contra morſum canis rabioſi experimento Dresdae facto adſtructa, 1736. 87) Syllabus plantarum potiſſimum exoticarum, quae in horto medico academiae Vitebergenſis aluntur, 1737, 8. 88) Progr. de ſitu ſingulari et praeternaturali inteſtini coli in cadauere virili, 1737. 89) Progr. de olei animalis efficacia contra hydrophobiam et venenum lauro-cerasi, 1740. 90) Progr. de lithontriptico nouo Anglicano, 1741. 91) Progr. de anatome trunci vlmi cui cornu ceruoſum monſtroſum inolitum, 1741. 92) Progr. de cornu cerui monſtroſo a trunco arboris fagi reſecto, 1744. 93) Progr. de prouerbio: medice viuere, miſere viuere, 1745. 94) Regii in academia ad Albim muſei anatomici catalogi appendix, 1746, 4. 95) Progr. de ſarcaſticis medicorum denominationibus, et ſchediaſmatibus germanicis, quibus panaceae atque ſpecifica medicamenta venalia exponuntur, 1747. 96) Progr. de purgantium diuerſa operatione, 1747. 97) Progr. quo munus Profeſſoris Therapiae auſpicatus eſt, 1747. 98) Er hat auch 1712 zu Wittenberg in 4 ſeines ſel. Vaters Phyſiologie vermehrt und verbeſſert herausgegeben. 99) de plica polonica rariſſima enormi, in den *Transact. Philoſ.* Vol. XVII. num. 1. oder Num. 417, Jan. und Febr. 1731. artic. 7. ſo auch in *C. L. N.* Volum. III. p. 8 zu leſen. 100) Diſſ. epiſt. de ductuum lacrymalium ſub palpebralium vera conſtitutione ac viarum lacrymas ad nares deriuantium diſpoſitione, in den *Miſcell. Berol.* Tom. IV. p. 328. 101) Progr. de tincturae antimonii antehac inuentae virtute et efficacia in morbis rebellibus, 1749. 102) Progr. de plica Polonica rariſſima in porticu regio Dresdenenſi aſſeruata, 1749. 103) Muſeum anatomicum proprium, in quo omnis generis nitidiſſima praeparata anatomica ab auctore confecta, ex omnibus partibus totius corporis humani, balſamo condita, atque aſſeruata ſunt, ad modum *Ruyſchii*, cum tabulis aeneis

aeneis XII. Helmſt. 1750, 4. (Vergl. die auf ihn herausgekommene Parentalia, Witt. 1752. 1 Alph. 6 Bogen, wovon in Hamb. Ber. 1752. 71 St. ingl. Leipz. gel. Zeit. 1752. 41 St. Beitrag zu den Erlang. Anmerk. 1752, 25 Woche. Börners Lebens-Beſchr. berühmter Aerzte und Naturforſcher, I Zehend, 1748, 116 u. f. S. und II B. 4 St. im Anhange.)

698. Velde (Cornelius van den).

War beider Rechten Doctor und Profeſſor zu Marburg, und ſtarb 1731. *Jo. Adolphi Hartmanni* Oratio funebris in eius obitum, dicta Marburgi ad d. 25 Sept. 1731, iſt zu Marburg 1731 in 4 gedruckt. Man hat von ihm eine Schrift de in--et ſubinfeudatione domaniorum principum Germaniae licita vel illicita, Marb. 1706, 4.

699. Velde (Jakob van den).

Ein Doctor der Medicin und Profeſſor zu Marburg, ſo 1737 verſtorben iſt. Er war auch königl. Schwediſcher Raht und Leibarzt. *Jo. Adolphi Hartmanni* Oratio funebris in obitum Jac. van den Velde, Aug. Suecorum regis conſiliarii, et archiatri primarii, Medic. Prof. primarii, d. 27 Aug. 1737. dicta, iſt zu Marburg in 4 gedruckt worden. Man hat von dieſem: diatribam de criſi, ſiue natura medicinae, Marburg. 1717, 12.

700. Velleius (Andreas). †.

Oder Andreas Severinus, Andreas Severini. Promocondus ſcriptorum hiſtoriae Danicae, quibus *Andreas Seuerinus Velleius* hiſtoriographus regius in conſcribendis operibus hiſtoricis vſus, ſteht in Herrn Ernſt Joachim von Weſtphalen monumentis ineditis rerum Germanicarum, praecipue Cimbricarum et Megapolenſium, etc. Tom. IV. num. 12.

701. Velthem oder Veltheim (Valentin).

Das Leben deſſelben findet man auch in dem Dreyhauptiſchen Saalkreiſe II Th. 740 u. f. S.

702. Venzky oder Ventzky (Daniel).

Ein Sohn des George Venzky, eines Predigers zu Güntershagen, und Vater des noch lebenden weitberühmten Herrn D. George Venzky zu Prenzlow, war 1662 den 15 Merz zu Güntershagen in der Neumark von Agnesen Muskovien geboren; besuchte die Schulen Falkenburg, (daher er sich auf seinen Disputationen Falcoburgo-Neo-Marchicum nennet,) Stolpe, Guben, Breslau, und muste sich mit dem Chorgelde und mit Unterweisung der Kinder durchhelfen. Im J. 1684 bezog er die Universität Wittenberg, und hörete daselbst die Professoren Donat, Weiß, Schurzfleisch, Mayer, und die Magisters Remlingen und Paschen. Doch 1685 muste er Wittenberg schon wieder verlassen, wendete sich nach Hause, und ward Cantor in Falkenburg: wie er denn in der instrumental- und Vocal-Musik erfahren war, und viele zur Tonkunst gehörende Handschriften hinterließ. Nach 3 Jahren ward er hieselbst Rector, legte aber sein Amt nach einigen Jahren nieder, gieng wieder nach Wittenberg, blieb 7 Jahre daselbst, ward Magister, und endlich Beisitzer der philosophischen Facultät. Er trieb die Wissenschaften, welche zur Gottesgelahrheit, Weltweisheit, Sprachkunde, insonderheit zu den morgenländischen Sprachen gehören. Herr D. George Venzky zu Prenzlow besitzt noch viele geschriebene Bände, die theils bei Vorlesungen nachgeschrieben, theils zu seinen eigenen Vorlesungen aufgesetzet worden. Er brachte verschiedene Streitschriften auf den Lehrstul, und einige derselben sind wieder aufgeleget worden, z. E. folgende, welche er theils als Verfasser und Beantworter, theils als Vorsitzer vertheidiget hat: de monte domus domini praeparato et eleuato, Jes. II. et Mich. IV, so er als Verfasser und Antwortender unter D. Deutschmannen 1691 gehalten; de potestate circa caerimonias ecclesiasticas, als Vorsitzer, 1691; de vnctione omnia docente, ad I Joh. II. 20-27 1694, als Verfasser und Vertheidiger unter D. Neumanns

manns Beistande, da er selbst schon Adiunct der philosophischen Facultät war, de stella ex Jacob, in Num. XXIV. 15-19, als Vorsitzer, wegen der in der weltweisheitlichen Ordnung erhaltenen Stelle, Witt. 1694. Hierauf ward er 1696 Superintendent und Oberprediger zu Gommern in Sachsen. Er heirahtete (I) Susannen Judith, Johann Schwedlers Accisedirectors in Frosa, ohnweit Magdeburg, Tochter, und zeugete einen Sohn und zween Töchter mit ihr, davon die jüngste noch 1743 in Sachsen gelebet; (II) Annen Elisabeth Wellerin, aus Möckern, mit der er 1704 Herrn D. George Venzky, den Prenzlauischen Rector, 1704 gezeuget. Sein Tod erfolgete 1705, als er eben im Begrif war, die Doctorwürde anzunehmen; und sein Bildnis ist in der Kirche zu Gommern befindlich. s. Herrn Ge. Venzky in Neubauers Nachricht von Theologen 947 u. 948 S.

703. Venzky (George von).

Dieser hat aufgesetzt: Bericht von dem Schlesischen Ritterrecht und Ehrengericht, so zu Leipzig 1615 in 4 gedruckt worden. Ein Urtheil davon liesct man vom verstorbenen Kanzler J. P. von Ludewig im *Catalogo Bibliothecae Ludewigianae* p. 683, wo die Worte also heissen: „Libellus hic *Venzkio* auctore „scriptus est, instituto priuato. Mores equestres illu„strat ex iure ciuili Romano. Sed maior illi cura ad „cogendum vtrumque in vnam harmoniam, quam ad „docendum differentias. Praecipue de forma huius „iudicii agit, tum de probatione nobilitatis, demum „de caussis iniuriarum inter nobiles tantum: iniuriae „enim a ciue aut rustico illatae, ad ordinarium iudi„cem remittuntur.

704. Venzky (Joachim).

War ein Bruder Daniels, (Zahl 702) 1678 geboren, besuchte die Schulen zu Falkenburg, Halberstadt, Wegeleben bei Halberstadt, Mühlhausen in Thüringen, Hornburg bei Wolfenbüttel, und Cölln an der

Spree, bezog die Universität Leipzig, ward darauf ein Hauslehrer, gieng wieder nach Leipzig, nahm abermals Haus-Unterweisung an, begab sich nach Halle, von dar nach Liefland, ward Hofmeister bei einem Edelmanne, nachgehends aber Prediger in Samogitien. Der seel. Prof. Franke verlangte von ihm, an der Uebersetzung der Bibel für die Völker dieser Gegenden zu arbeiten, was er aber darin gethan, ist mir nicht bewust. Von dort kam er als Prediger nach Curland, an den Moscowitischen Gränzen, zeugete 3 Kinder, welche wiederum sturben, und ist vermuhtlich schon selbst vor etlichen Jahren verstorben. (D. Georg Venzky in Neubauers Nachr. von Theologen 950 S.) Man muß ihn von seinem Grosvater Joachim, einem Prediger in Zizeno und Schlage, unterscheiden.

705. Venzky (Johann).

Ein Bruder Daniels (Zahl 702) und Joachims (Zahl 704), 1666 geboren, besuchte die Schule zu Landsberg an der Warte, wo er Vorsteher des Singechors ward, befleissigte sich der Gottesgelahrheit zu Frankfurt an der Oder, ward Cantor zu Dramburg in der Neumark, und hernach Conrector zu Soldin. Nachdem er sich etwas gesammlet, folgete er dem Beispeile seines Bruders, (Zahl 701), legte sein Amt nieder, zog nach Leipzig, disputirte, ward Magister, und 1702 Pfarrer in der Stadt Plate in Hinterpommern, zeugte mit Even Marien, des Inspectors zu Dramburg Parpards Tochter, 3 Söhne und 2 Töchter, welche 3 Söhne Johann Daniel Thomas Christoph, und Christian Friederich, sich auf die Theologie legten, davon aber Johann Daniel zu Halle als Student verstarb. Unser Johann Venzky ist schon vor 1743 todt gewesen. Seine Inaugural-Disputation ist mir nicht bekannt. (Herr D. Ge. Venzky in Neubauers Nachricht von Theologen 949 S.

706. Vertot d' Auboeuf (René Aubert). †.

Seine hiſtoire des revolutions arrivées dans le gouvernement de la republique Romaine iſt auch ins Teutſche unter dem Titel, Geſchichte der Staats-Veränderungen in der Römiſchen Republik, überſetzt, und der erſte Theil davon zu Zürch 1750 in 8, nebſt der Lebensbeſchreibung des Verfaſſers, gedruckt worden.

707. Veſpaſianus Curidemus. †.

Es beruft ſich das A. G. L. bei dieſem Namen auf den Namen *Curidemus*, es iſt aber ſolcher im 1 Bande ſolchen Werks auſſengelaſſen worden.

708. Veſpaſianus.

Aus dem 15 Jahrhundert, hat der Römiſchen Päbſte Eugens des IV. und Nikolaus des V. Leben beſchrieben. In Phil. Argeloti zu Mailand 28 Bande ſeiner *Scriptorum rerum Italicarum* ſteht Num. 3: Eugenii IV. et Nicolai V Pont. Rom. vitae a *Veſpaſiano* auctore ſynchrono ſcriptae.

709. Veſpucci oder Veſputius (Amerigo oder Americus). †.

Von ſeiner Epiſtola de nouo mundo ad Laurent. Petr. de Medices, ſine loco, beſiehe Pommeriſche Bibliothek, 2 Beitrag, 1751.

710. Vierthaler (Johann Gottfried).

Ein reformirter Gottesgelehrter von einer anſehnlichen Familie, aus Cöthen gebürtig, beſuchte die daſige Schule, das Gymnaſium zu Zerbſt, die Univerſität Halle, Utrecht, und andere, lebte zulezt als eine Privatperſon zu Cöthen, beſaß ſonderlich in allen Theilen der Gottesgelahrheit, und in der Weltweisheit, eine ſehr gründliche Wiſſenſchaft, und ſtarb unverheirahtet im December 1748. Wir haben von ihm als Verfaſſer eine Diſſ. theologicam, ſiſtentem primas lineas de diſtincta integritatis ac lapſus Adamici cognitione,

tione, Halae Magdeb. 1723 in 4, welche er unter Johann Huldreich Heyden daselbst gehalten hat.

711. Victor Theodor). †.

Von seinen Schriften siehe im A. G. L., doch fehlet allda noch: Examen rhetoricum; und Sententiae Peripateticorum de cometis sublunaribus disp. prior, de natura talium cometarum, Marb. 1608, von drittehalb Bogen.

712. Vigne (Pietro dalle).

So heisset sonst der gemeiniglich genannte *Petrus de Vineis*, von welchem das A. G. L. unter dem Namen *Vineis* gehandelt hat.

713. Villani (Johann). †.

Zu Mailand ist im vorigen Jahre der IV Band folgender Sammlung aus der Presse erschienen: De monetis Italiae variorum illustr. virorum dissertationes, quarum pars maior nunc primum in lucem prodit, *Phil. Argelatus*, Bononiensis, collegit, recensuit, auxit, nec non indicibus locupletissimis exornauit. In diesem Bande hat man folgender Schrift die andere Stelle gegönnet: *Jo. Villanii*, de aurei floreni Florentini origine, praestantia, et valore per varias temporum vices, cum signis et emblematibus, quae in ipsis inspiciebantur.

714. Villars (Elias Col de).

Ein Franzose, trat von der reformirten Religion zur Papistischen, ward 1740 Dechant, und ließ zu Paris ein neues anatomisches Theater bauen, starb aber 1747 den 26 Jun. Sein Nachfolger D. Poissonnier, königlicher Bücherrichter und Professor zu Paris, hat eine Suite zu desselben Cours de Chirurgie etc. herausgegeben, welche die 2 Theile von den Verrenkungen und Brüchen ergänzet, die an dem Villarschen Werke noch gefehlet, allwo auch die Lebensbeschreibung des Villars vorangesetzet worden. Götting. Gel. Zeit. 1751, 108 St. Beitrag zu den Erlang. gel. Anmerk. 1751, 48 Woche, 1759 u. f. S.

715. Vincius (Leonhard). †.

Wird ſonſt Lionard da Vinci genennet, von welchem im A. G. L. gemeldet wird, daß ſein Buch *della pittura* gedruckt worden, vor welchem ſein Leben beſchrieben zu finden. Ebendaſſelbe iſt unter der Aufſchrift, Höchſtnützlicher Tractat von der Mahlerei, aus dem italiäniſchen und franzöſiſchen ins teutſche überſetzt, und mit vielen Kupferſtichen und Holzſchnitten verſehen, ſammt des Verfaſſers Leben, zum andern mal zu Nürnberg in 4 um 1750 gedruckt worden.

716. Vineis (Petrus de). †.

Oder *dalle Vigne*. Von ihm wird auch im 2 Bande von Giov. Bernardino *Tafuri* Iſtoria degli Scrittori nati nel regno di Napoli gehandelt.

717. Vinzius (Georg).

Aus Halle gebürtig, war um das Jahr 1630 Organiſt am Dom zu Naumburg, hat verſchiedener Verfaſſer Miſſas geſammlet, und mit einem Generalbaß vermehrt drucken laſſen. Herrn von Dreyhaupt Beſchreib. des Saalkreiſes II Th. 741 S.

718. Viſconti oder Vicecomes (Joſeph Maria). †.

Der Geſchlechtsname Viſconti iſt aus dem Worte Vicecomes erwachſen, indem dieſes Amt von demſelbigen Geſchlechte lange vor der herzoglichen Würde zu Mailand verwaltet, und daher endlich zum Geſchlechtsnamen worden. Man findet von dieſem Geſchlechte die beſte Nachricht in Jak. Wilh. Imhofs hiſtoria Italiae et Hiſpaniae genealogica, Norimb. 1701. fol. Hamb. Ber. 1750. 27 St. 213 S.

719. Viſconti oder Vicecomes (Joſeph).

Ein papiſtiſcher Geiſtlicher, nennet ſich Vicecomes, und war ohne Zweifel aus dem Geſchlechte derer Viſconten zu Mailand, wie z. E. Zacharias Viſconti auch Viceconti und Vicecomes genennet wird. In

dem Gesammleten Briefwechsel der Gelehrten, 1B. 8 St. Hamb. 1750 in 8, lieset man des Herrn Diakons Gerken Schreiben von dem selten gewordenen Buche, *Josephi Vicecomitis*, Ambrosiani Collegii Doctoris, Obseruationes ecclesiasticae, in quibus de baptismi ritibus et caerimoniis agitur etc. Paris 1618.

720. Visconti (Zacharias). †.

Er wird auch *Viceconti* und *Vicecomes* genennet, war aus dem Mailändischen Viscontischen Geschlechte, und sein rares Buch, Complementum artis exorcisticae, ist vorhero zu Venedig 1600 in 8 im Druck erschienen. Hamb. Ber. 1750. 27 St.

721. Vitus oder Whyte (Richard). †.

Ist im A. G. L. bereits im I Bande unter dem Namen Basinstoch, im IVten Bande aber wiederum und vollständiger unter dem Namen Vitus oder Whyte beschrieben worden, womit meine Anmerkung (I Th. 49 Zahl) bei dem Namen Basinstoch verglichen werden kann.

722. Vitus (Stephan). †.

Von ebendemselben wird auch in dem Dreyhauptischen Werke vom Saalkreise II Th. 641 und 642 S. geredet.

723. Vives (Johann Ludewig). †.

Hiebei kann man nach Belieben das vom Herrn David Clement zu Hannover neulich ausgegebene Specimen bibliothecae Hispano-Maiansianae siue Idea noui catalogi critici operum scriptorum Hispanorum, quae habet in sua bibliotheca *Gregorius Maiansius*, zu Rahte nehmen.

724. Vlierden (Daniel). †.

Zu der Nachricht des Herrn D. Jöchers ist folgendes hinzu zu thun. Er hat zu Löwen 4 Jahre studiret, und noch 3 Brüder gehabt, Gabriel, einen Licentiaten der Theologie, Peter, einen Magister, und Johann. Der im A. G. L. angeführte Brief, welchen Heinrich Garet seiner Sammlung 1592 in 8 eingeschal-

ſchaltet hat, iſt am 21 Dec. 1543 an ſeinen Bruder Gabriel von Bononien aus geſchrieben, und anfänglich von Sigismund Gelen zu Baſel, in der Frobeniſchen Druckerei, auf drittehalb Bogen in 8 herausgegeben worden, mit der Aufſchrift: *Danielis Vlierdeni*, Bruxellani, Artium et Medicinae Doctoris, epiſtola non minus theologica quam medica, oſtendens medicum non corpori ſolum, verum etiam animae ſuppetias dare. Cuius occaſione illud explicatur: virtus in infirmitate perficitur, cum infirmior, tunc potens ſum: atque vera legitimaque carnis mortificatio enarratur, quibusdam obiter praemiſſis de originali peccato, atque immortalitate animae. Er hatte nemlich vorher in gewiſſen Theſibus, welche er dem Ludewig von Schora, Präſidenten des Staatsſecretariats zu Löwen zugeſchrieben hatte, geſetzet: *apoſtoli ſuffragio medicum non modo corpori ferre ſuppetias, verum etiam animam aliquatenus reſpicere*, welcher Satz ſeinem Bruder Gabriel nicht anſtund, daher er denſelben in gedachter *epiſtola* zu rechtfertigen ſuchet. ſ. Herrn M. Chriſtian Ziegra Schreiben an Herrn Aug. Traugott Troppanneger, im Hamb. Briefwechſel der Gelehrten 1751, 19 St. 289 S. u. folg.

725. Ulpianus (Domitius). †.

In dem Allgem. gel. Lex. wird Adriani *Stegeri* diſſ. de Domitio Vlpiano Icto, Lipſ. 1725, 4, angeführet. Zu dieſer ſetze man noch: Joan. Gottl. *Heineccii* Progr. de Vlpiani ICti hebraiſmis, Francof. ad Od. 1730, 4, und wieder aufgelegt in deſſelben Sylloge opuſculorum num. XIX. Chriſtoph. *Wollii* Epiſtolam ad Bornium, de hebraiſmis Vlpiani ICti, Lipſ. 1739, 4, 2. Bogen. Car. Andr. *Dukeri* praefat. opuſculorum variorum, de latinitate veterum ICtorum. Georg. Guil. *Kirchmaieri* noui Foederis Polybiano maxime ſtilo exarati defenſ. §. 13, pag. 56 u. folg.

726. Ulrich (Abraham). †.

Ein lutheriſcher Gottesgelehrter zu Zerbſt im 16 Jahrhundert, wird im A. G. L. aus Beckmanns Anhälti-

hältischer Historie kürzlich erwehnet. Zu näherer Bestimmung dessen, was daselbst gemeldet wird, zeigen wir noch an: (1) daß er aus Kranach oder Cranach in Franken gebürtig gewesen, (2) ein Magister gewesen, (3) nach Herrn D. Jöchers Bericht 1557 zu Zerbst Pfarrer an der Bartholomäuskirche geworden, wofür aber sonst 1558 gesetzt wird. Er wird vielleicht 1557 berufen, und 1558 eingeführet worden seyn. (4) Er ward 1570 an des Theod. Fabricius Stelle zum Superintendent berufen, 1571 aber eingeführet. (5) Noch eine Leichpredigt von ihm auf G. von Dreskow ist 1571 in 4 zu Wittenberg gedruckt.

727. Ulrich (Caspar). †.

Der erste unter den dreien im A. G. L., wird mit folgenden Worten beschrieben: „geboren zu Munner„stadt im Würzburgischen 1558 den 21 Febr. von ar„men päbstlichen Eltern, die er hernach zu sich genom„men und ernehret; muste sich in Wittenberg mit Fa„muliren durchhelfen, wurde zu Zerbst Conrector der „Schule, hernach Diakonus zu St. Bartholomäi, fol„gends bei Fürst Christiano I Feldprediger, so dann „Pfarrer zu Amsdorf und Superintendens über zwei „Aemter, endlich aber zu Zerbst Pastor, Professor „Theol. am Gymnasio und Superint. u. s. f. Zu näherer Bestimmung merke: (1) Er war ein reformirter Gottesgelehrter, (2) ein Magister, (3) heirahtete, vermuthlich zu Zerbst, Annen Mörzin, Caspar Lussoens Witwe, mit welcher er einen Sohn gezeuget, und eine Tochter, die an den Studiosum Juris Hammel verheirahtet worden, (4) kam 1596 nach Amsdorf, und (5) die beiden Aemter, worüber er Superintendent war, sind Warmsdorf und Plötzkau gewesen, gieng (6) 1599 wieder nach Zerbst als Pastor an St. Bartholomäi, und ward (7) 1608 Superintendent an Amlings Stelle.

728. Unverfährt (Joachim Martin). †.

Herr D. Jöcher meldet von desselben Lebensumständen nichts weiter, als daß er ein teutscher Rechtsgelehr-

lehrter gewesen, 1674 zu Helmstädt Doctor geworden, und noch 1699 gelebt habe. Man kann noch hinbeifügen, daß er von Weimar gebürtig, anfänglich Regierungs-Advocat, nachher fürstl. Magdeburgischer Hof- und Regierungs-Raht, endlich geheimer Raht und Kanzler zu Halle gewesen. Zu seinen Schriften setze man noch: daß er Verfasser des zu Halle 1704 in 12 gedruckten Handbuchs von der Erkenntnis Gottes seyn solle, und daß er unter Ge. Werners zu Helmstädt Beistande eine diss. de iure constituti possessorii verthädiget habe. Von seinem Geschlechte kann man den Dreyhauptischen Saalkreis II Th. 742 S. nachschlagen.

729. Vockerodt (Gottfried). †.

Von diesem hat auch der Herr von Dreyhaupt II Th. 743 S. seines Saalkreises gehandelt.

730. Vockerodt (Ludwig Christian).

Gottfried Vockerodts Sohn, hatte, wie ebendaselbst II Th. 743 S. beiläufig vorkommt, schon bei jungen Jahren eine grosse Kenntnis der morgen- und abendländischen Sprachen, war erstlich College am Pädagogio zu Glauche vor Halle, und ward 1732 Prediger und Conrector der Saldrischen Schule zu Alt-Brandenburg, 1736 aber nach Halle als Conrector begehret, welches er aber, weil seine Obern in seinen Abzug nicht gern willigen wolten, abschlug, dort verblieb, und hernach starb. Seine Ehefrau war eine geborne Füllkrußin aus Grimma. Er gab heraus: 1) Meditazione sopra l' abbondanza de doni dello spirito sancto, Halle 1731 in 12, es ist eine italiänische Uebersetzung einer der leztern paränetischen Vorlesungen des sel. Prof. Frankens. 2) Orationem de linguarum studio sacro Christi coetui fructuoso, Alt-Brandenburg 1744. Sein Herr Bruder Johann Gotthilf, königl. Preußischer Geheimer-Raht zu Berlin, ist geadelt worden.

731. Vogel (Johann Jakob). †.

Im Dresdner Gel. Anzeiger vom 1750 Jahre lieset man im 41 und 42 Stücke: Nachricht von dem ehmahligen Leipziger Geschichtschreiber M. Joh. Jakob Vogeln.

732. Volcuinus. †.

Oder Volcwin, von dem noch zu merken wäre, daß er sich 1179 bei einem Diploma mit unterschrieben. Seine Schriften sind: 1) Unterschiedene Sermones, unter denen sich ein Synodal-Schreiben befindet, welches Leukfeld in den *Antiquitatibus Walkenredensibus* mitgetheilet, 2) Sermo de zizania et semine, 3) Commentarius perpetuus in Euangelia. Seine vermeinte Wunderwerke werden in einem geschriebenen Buche, so die Jenaische Bibliothek besitzet, erzehlet. (*Mylius* in memorabil. biblioth. Jenensis p. 409. Christiani *Schoettgen* dissertatiuncula de antiquissimis litterarum in terris superioris Saxoniae fatis, Dresd. 1748. 3 Bogen.)

733. Volpi (Joseph Rocco).

Dieser ist der Vulpi, von dem das A. G. L. einige Nachricht liefert.

734. Urstisius, Wurstisius, oder Wursteisen (Christian). †.

Seine Epitome historiae Basiliensis, ingleichen Series episcoporum Basiliensium, stehet in Jo. Henr. *Bruckeri* Prof. Publ. histor. Acad. Basileensis, Volumine I. *Scriptorum rerum Basiliensium minorum.*

735. Ustrycius (Andras Vincentius).

Schrieb: Bobiesciados, s. de laudibus Jo. Magni, Poloniarum regis, carminum libros V, Venetiis 1686, 4. s. Janozki Nachrichten von der Zaluskischen Bibliothek im 1 St.

736. Utzinger (Alexander). †.

Sein Tractat vom Exorcismo ist 1583 herausgekommen, und 1738 in 8 auf 14 B. zu Altona von neuem

neuem aus der Presse getreten, wovon man in den Frühaufgelef. Früchten von 1738 von der 274 bis 276 S. Nachricht lieset.

737. Vulpi (Joseph Rocco). †.

Oder Volpi. Von seinen Leben und Schriften findet man Nachricht in dem zu Venedig um 1752 in 12 gedruckten 45 Theile von des D. Angelo Calogeria *Raccolta d' Opuscoli scientifici e filologici.*

738. Uylhorn (Heinrich).

Ein Lector der Chirurgie und Anatomie zu Amsterdam, ist daselbst zu Ende des Merzmonats 1746 verstorben, und hat, ausser andern Schriften, Herrn Heisters Chirurgie übersetzet. Bayreuth. wöch. gel. Nachr. 1746. 38 St.

739. Wagner (Johann Tobias).

Oder Wagener, ein Magister, war Rector der Schule zu Blankenburg, und ward am 3 Merz 1725 zum ausserordentlichen Lehrer der Weltweisheit ernennet; weil er aber in einer herausgegebenen Einladungsschrift sich erklärete, er wolle über des bekannten Atheisten Lau Tractat, Entwurf einer woleingerichteten Policei, lesen, auch selbst allerhand irrige Grundsätze hatte: so wurde dessen Bestallung unter dem 24 Mai 1725 wiederum für nichtig erkläret und aufgehoben. Hierauf begab er sich nach Rusland, kam nachgehends als gemeiner Reuter in Preussische Dienste, und ward endlich General-Fiscal, bei welchem Amte er sich aber nicht lange hielt, und endlich im Arreste starb. (s. von Dreyhaupts Beschreibung des Saalkreises II Th. 28 S.) Von ihm werden folgende Schriften herrühren: 1) Französischer Lykurgus, oder Vorschlag, wie durch Stiftung einer hohen Rechtsschule das Recht in vollkommneren Stand gesetzet werden kann, Halberstadt 1733 in 8. 2) Entwurf einer Soldaten-Bibliothek, nebst der ganzen alten und neuen Kriegesverfassung, Leipz. 1724 in 8, 3) diss. de variis excitandi ad virtutem modis, Hal. 1715,

1715, 4. 4) Entwurf einer Staats-Bibliothek, Frankf. und Leipſ. 1725 in 8. 5) Wichtige Betrachtung zu Erlanguug des ewigen Lebens, Quedlinb. 1723 in 8.

740. Walder (Johann).

Hat *Arati* Solenſis Phaenomena et Dioſemeia ſ. poema bipartitum de ſiderum natura et motu et de tempeſtatum praeſignificationibus cum *Theonis* Alexandrini commentario zu Baſel 1536 in 4 herausgegeben.

741. Walpurger (Chriſtoph Wilhelm). †.

Bei dieſem Abſatz iſt anzuzeigen: (1) daß er ſich auch unter dem Namen *Chriſtoph. Wilh. a Vallo* verborgen, und etwas drucken laſſen, wie anderwärts (Zahl 694) gedacht worden; (2) daß er im A. G. L. nicht genau Chriſtoph Wilhelm genennet werde, denn er hieß eigentlich Chriſtoph Wilhelmi, und hat ſich allemal ſo geſchrieben, vielleicht deswegen, weil ſein Vater Wilhelm geheiſſen, gleichwie *Voſſius* ſich *Gerhardum Joannis* nennete. Es giebt dergleichen Beiſpiele mehr, als: *Georgius Georgii Falſterus*, Profeſſor zu Odenſee in Fünen, *Georgius Bartholini Taulouius*, daſelbſt auch Profeſſor, *Elias Eſchilli Naur*; u. a. m.

742. Walpurgis. †.

In dem Helmſtädtiſchen gelehrten Wochenblate vom J. 1752 befindet ſich im 25 und 26 St. Herrn Abts Seidels Nachricht von der Lebensgeſchichte der heiligen Walpurgis.

743. Warlitz (Friedrich Adolph).

Chriſtian Warlitzens oder Warlizens, des Wittenbergiſchen Arztes, Sohn, 1681 den 5 Hornungs zu Wittenberg geboren, ſtudirete zu Wittenberg, ward daſelbſt Licentiat beider Rechten, begab ſich nachgehends nach Halle, machte ſich daſelbſt ſeßhaft, und ſtarb am 17 Mai 1737 ehelos. Er hielt 1) unter dem Navius eine diſp. de liberorum legitimatione,

Witt.

Witt. 1705, 2) unter Wernhern, pro Licentia, de poteſtate principis circa nouas nuptias malitioſo deſertori ſtatim poſt ſententiam concedendas, 1708. Herrn Geh. Rahts von Dreyhaupt Saalkreis II Th. 745 u. f. S.

744. Weller (George). †.

Im A. G. L. ſtehet nur ſo viel: „Hat 1560 Hans „Sachſens Gedichte zu Nürnberg zuſammen in fol. „ediret. Man merke: (I) Er heiſſet eigentlich Willer, nicht Weller. (II) Er hat, als ein Buchführer zu Augſpurg, nur Sachſens Gedichte zu Nürnberg drucken laſſen, womit die Nachrichten von Hans Sachſen (II Th. Zahl 459) zu vergleichen ſind: indeſſen ſich doch durch ſeine Verlagswerke um die Gelehrſamkeit damals verdient gemacht. In des ſel. Reimmanns epitome von *Pet. Lambecii* Catal. MSCr. Bibl. Vindob. Caeſar. heiſſet es pag. 5: „ Sane non alio „ſanguine quam germano cretus eſt *Georgius Villerius* „bibliopola Auguſtanus, qui anno ſeculi XVI ſexa„geſimo quarto primus *Catalogum Librorum* iſtius„modi curauit imprimi, qui vel noui vel emendatio„res vel auctiores in lucem aſpectumque publicum „prodierunt. Wäre dergleichen eher, und noch im XV Jahrhundert geſchehen, ſo würden nicht ſo viele verdriesliche Lücken in der Bücher-Geſchichte erblicket werden.

745. Wendler (Adam Friedrich).

Johann Wendlers, eines Schulmannes zu Schlaiz und Gera Sohn, geboren zu Schlaiz den 20 Merz 1683, kam mit ſeinem Vater, der als Conrector an das Gymnaſium nach Gera berufen ward, in der Jugend nach Gera, ſtudirete nachgehends 4 Jahre lang zu Leipzig, ward nach ſeiner Wiederkunft bald aufs Land befördert, hatte 6 Beförderungen, bei deren keiner er ein Wort verloren, ſo ihm laut ſeines eigenhändigen Lebenslaufes, ein beſonderer Troſt geweſen, war zulezt der Grafen von Reus iüngerer

Zum Verständnisse: Verfasser von Zeitschrift-Artikeln, welche in mehreren Zeitschriften erschienen sind, werden nur einmal genannt, und zwar unter jener Zeitschrift, in welcher der Artikel zuerst erschienen ist. Die Zeitschriften sind nach ihren Titeln alphabetisch geordnet. Die Artikel sind nach ihren Verfassern alphabetisch geordnet. Die Artikel ohne Verfasser sind nach ihren Titeln alphabetisch geordnet. Die Artikel ohne Verfasser und ohne Titel sind nach ihren Anfangsworten alphabetisch geordnet. Die Artikel ohne Verfasser, ohne Titel und ohne Anfangsworte sind nach ihren Schlussworten alphabetisch geordnet. Die Artikel ohne Verfasser, ohne Titel, ohne Anfangsworte und ohne Schlussworte sind nach ihren Seitenzahlen geordnet.

Wiener Medizinische Wochenschrift.

Wagner, Johann Jakob, Professor der Chemie und Physik. — Ueber Bereitung und Eigenschaften des Phosphors. — Wiener Medizinische Wochenschrift, 1. Jahrgang, 1851, Nr. 1, Seite 1.

Wagner, Johann Jakob, Professor der Chemie und Physik. — Ueber Bereitung und Eigenschaften des Phosphors. — Wiener Medizinische Wochenschrift, 1. Jahrgang, 1851, Nr. 2, Seite 17.

Wagner, Johann Jakob, Professor der Chemie und Physik. — Ueber Bereitung und Eigenschaften des Phosphors. — Wiener Medizinische Wochenschrift, 1. Jahrgang, 1851, Nr. 3, Seite 33.

Wagner, Johann Jakob, Professor der Chemie und Physik. — Ueber Bereitung und Eigenschaften des Phosphors. — Wiener Medizinische Wochenschrift, 1. Jahrgang, 1851, Nr.

im elften Jahre dieses seines einzigen Sohns. Erwgr von Moderwiz. Dieses Wendlerische Geschlecht ist das seit Luthers Zeiten berühmte Moderwizische Priestergeschlecht, woselbst bis noch izt immer Vater und Sohn im geistlichen Amte auf einander gefolget sind. Der Anherr hieß Johann Wendler, dessen Söhne eine zahlreiche Familie fortpflanzeten, welche sich wieder in unterschiedene Linien getheilet. Johann Wendler pflanzete die Moderwizische, Erhard Wendler als Superintendent zu Schlaiz die dasige, Christoph Wendler als Burgermeister und Stadtschreiber zu Auma die Aumische fort. Die Mosbachische und Neustädtische kommen von des jüngern Johanns Söhnen, von andern Nachkommen aber die Schöndorfische, Wittenbergische, Schönbornische, Reichenbachische, und andere. Man sehe die (745 Zahl) angezogene Schriften.

748. Willer (George).

Dieser ist George Weller, von welchem ich vorhin (744 Zahl) geredet, dessen Name Willer heisset.

749. Zanata.

Ein Persischer Weltweiser, schrieb in persischer Sprache von der Geomantie, welches Buch ein Mönch Arsenius ins griechische übersetzt hat. Das Werk ist geschrieben in der kaiserlichen Bibliothek vorhanden, und wird also angeführet: *Zanatae* philosophi Persae Geomantia, ex Persica lingua in graecam versibus politicis translata ab *Arsenio* monacho, A. C. 1266. s. *Petri Lambecii* Catal. MSC. bibl. Caes. Vindobonensis.

750. Zena oder Zenas.

Ein Schriftgelehrter, oder Gesetzgelehrter, kömmt im Briefe des Apostels Pauls an den Titus, III Kap. 13 Vers vor, und wird daselbst νομικὸς genennet.

Als es anfangs Juni, dem Beginn der Ernte, wieder so heiß und trocken wurde, daß man befürchten mußte, es werde wieder eine Mißernte geben, da ging man wieder in Prozession, diesmal nach Maria Einsiedeln, und siehe da, es kam Regen, und zwar genug, um die Ernte zu retten. Und wieder ging man in Prozession, diesmal nach Maria Einsiedeln, um zu danken. Und wieder ging man in Prozession, diesmal nach Maria Einsiedeln, um zu bitten, daß es nicht zu viel regne, damit die Ernte nicht verdorben werde. Und siehe da, es kam Regen, und zwar genug, um die Ernte zu verderben

Anhang
von Zusätzen und Anmerkungen zum Ersten und Zweiten Theile.

Zum Ersten Theile.

Zu 24. Apomasar. †.

Nach dem Catal. MSCr. bibl. Vindob. caesar. Danielis a *Nessel*, secundum epitomen Jac. Friedr. *Reimmanni* p. 700 ist Apomasar ein erdichteter Name, und *Julius Alexandrinus* darunter zu verstehen, indem es daselbst heisset: „*Julii Alexandrini*, vel sub ficto „nomine, *Apomasaris* introductio synoptica in Astro„logiam Apotelesmaticam, s. Doctrinam de praedi„ctionibus natalitiis, in capita 156 diuisa. Was es aber für ein *Julius Alexandrinus* sey, und ob dieses Werk mit dem Ersten Theile (Zahl 24) gedachten völlig einerlei seyn möchte, können wir nicht untersuchen.

Zu 56. Bersmann (Georg, oder vielmehr Gregor). †.

Im *Catalogo Manuscriptorum Bibl. Ludewigianae* p. 42. num. 190. kommt folgende Handschrift vor: „*Gregorii Bersmanni*, professoris Lipsiensis, adnotata „in *Q. Horatii Flacci* librum de arte poetica: librum „I. Aeneidos et l. I. Georgicorum Virgilii. 4to. 8 Alph. Im *Indice Auctorum* daselbst hingegen wird er unrichtig *Georgius* genennet. Ob alle solche Anmerkungen über den Horaz und Virgil in seinen gedruckten Schriften stehen, können diejenigen erfahren, welche solch geschriebenes Werk besitzen, und damit vergleichen.

Zu 59. Bockmeier oder Bokemeier (Heinrich). †.

Herr Ernst Christian Hauber, ein Sohn des hochehrw. Herrn D. Eberhard David Haubers zu Kopenhagen, hat in seiner kleinen Schrift, Beitrag zum Jöcherischen Gelehrtenlexicon genannt, Kopenhagen und Leipzig, 1753 in 8, von 3 Bogen, auf der 35 S. des Bokemeiers kürzlich erwehnet, und sich so wol auf Herrn Mattheſons critica musica, als Herrn Dommerich bezogen. Was er aber anführet, habe ich bereits selbst (Zahl 59) umständlicher beschrieben.

Zu 94. Detharding (George).

Herr E. C. Hauber das. 39 S. gedenket seiner kürzlich, verweiset auf Rathlefen und Kämpfern, und meldet, daß man zu denen bei dem ersten verzeichneten Schriften noch Epitomen physices, 1746, setzen müsse.

Zu 98. Dio Cassius. †.

In den Göttingischen *Relationibus de libris nouis* Fascic. IV. num. 7. stehen: „Cassionarum emendatio„num in editione *Reimari* tentatarum quaedam spe„cimina.

Zu 108. Elsner (Jakob).

Sein Leben steht nunmehro auch in der *Histoire de l' academie Royale des Sciences et des belles lettres de Berlin*, année 1750, welcher Band 1752 gedruckt worden.

Zu 129. Folard (Jean Charles de).

Von dem droben (129 Zahl) gemeldeten Werke ist, dem Berichte nach, folgende neue Ausgabe veranstaltet worden: Histoire de *Polybe*, traduite du grec par Dom Vincent *Thuillier*, avec vn commentaire où vn corps de science militaire, enrichi de notes critiques et historiques, où toutes les grandes parties de la guerre

guerre sont expliquées etc. par Mr. *Folard*, chevalier de l' ordre militaire de St. Louis, nouvelle edition, reviie, corrigée et augmentée d' un supplement, 7 Voll. 4. à Amsterd. 1753, welche alle vorige Ausgaben übertreffen soll.

Zu 130. Forbes (Duncan).

Der Englische Titel des dort (130 Zahl) gedachten Buches ist: Reflexions on the sources of infidelity with regard to religion, Edinburg in 8, 119 Seiten, um 1750. bes. Götting. gel. Zeit. 1750. 77 St. Beitrag zu den Erlang. gel. Anmerk. 1750. 35 Woche.

Zu 153. Hammer (Martin).

Er wird derienige Martin Hammer seyn, welcher um damalige Zeit Pfarrer zu Löbnitz, und des Lukas Hammers, Pfarrers zu Tschernitz und Tschaatsch unter der Delitscher Kirchenaufsicht in Sachsen, gewesen. Er hat noch mehr Brüder gehabt, vergl. Herrn von Dreyhaupt im Saalkreise II Th. 628 S.

Zu 154. Harder (David). †.

Er war eines Schusters Sohn, 1627 den 4 Jun. geboren, ward 1663 Prediger zu Lassan, und lebte noch 1676. Ausser der Schrift, die der Herr D. Jöcher anziehet, und einer andern von mir (Zahl 154) angezeigten, gab er noch heraus: Disp. de vniuersitate rerum; Geistliche Reimgedanken; Semicenturiam illustrium quaestionum. (Versuche der teutschen Gesellschaft in Greifswald. E. C. Haubers Beitrag zum Jöch. Gel. Lex. 16 S.)

Zu 186. Martiniere (Bruzen de la, oder Bruzen la, oder Augustin Bruzen la).

Ward 1709, im 25 Jahre, Secretär bei dem Herzoge von Meklenburg-Schwerin, und begab sich nach

dessen Tode nach Holland, da er sich denn theils in Amsterdam, theils in dem unweit davon gelegenen Dorfe Beukslot aufhielt. Nach einigen Jahren ward er zum Erdbeschreiber des Königs von Spanien bestellet, war auch Secretär des Königs beider Sicilien, und eine Zeitlang Agent des Herzogs von Parma. Hauber setzt, er wäre den 16 Jun. gestorben. Zweener seiner Werke habe ich droben (186 Zahl) gedacht, nemlich 1) des Dictionnaire geographique, und 2) der Introduction à l' histoire de l' Asie, de l' Afrique et de l' Amérique. Dazu kommen noch folgende: 3) Recueil des Epigrammatistes francois; 4) Essais sur l' origine et les progrés de la géographie, so auch den Memoires historiques et critiques einverleibet worden; 5) Essai d' une traduction d' Horace par divers auteurs; 6) Traités géographiques et historiques pour l' intelligence de l' écriture sainte par divers auteurs; 7) Lettre contenant une refutation des calomnies avancées contre lui dans la bibliothéque raisonnée; 8) Histoire de Louis XIV; 9) gab er die Lettres de M. *Simon*, und 10) *Cluueri* introductionem in geographiam, aufs neue mit Anmerkungen heraus, verfertigte auch 11) die Charten zu des Rapin *Toiras* histoire d' Angleterre. (E. D. Haubers Gedanken und Vorschläge, Hamburg. Correspondent, Zedlers Universallexicon, E. C. Haubers Beitrag zum Jöch. gel. Lex. 43 u. 44 S.)

Zu 194. Moeris Atticista.

Joannes Pierſonus, ein junger Holländischer Gelehrter, dessen Verosimilium libri duo neulichst zu Leiden in gr. 8 herauskamen, soll, wie berichtet wird, an einer neuen Ausgabe des *Moeris Atticista* arbeiten. Leipz. neue Zeit. von gel. Sach. 1753. 11 St.

Zu 235. Ringwald (Bartholomäus).

Von ihm kann auch Wetzels Lebensbeschreibung der Liederdichter eingesehen werden, wie E. C. Hauber angez. Orts 45 S. anmerket.

Zu

Zu 238. Salvini (Salvino).

Des Peruzzi Abhandlung vom Leben dieses Mannes liefert der zu Livorno 1752 gedruckte 2 Band der *Memorie di varia erudizione della Società Colombaria Fiorentina.*

Zu 246. Werenfels (Samuel).

Siehe auch den 39 Theil der *Act. hist. eccl.*

Zum Zweiten Theile.

Zu 314. Denner (Jakob). †.

Geboren zu Hamburg 1659 am 20 Herbstmonats, reisete viel, ward 1684 erwehlet, starb 1746 den 17 Hornungs. Sein Leben stehet vor der neuen Auflage seiner Postille. (Ernst Christian Haubers Beitrag zum Jöch. Gel. Lex. Kopenhagen und Leipz. 1753, 12 S.) Herr Johann Paul Finke, der Rechte Candidat, hatte ihn in den Hamburgischen Gelehrten Neuigkeiten 1753 zu einen Lehrer der Quäker gemacht: diesem aber ward 1752 im 6 St. der Hamb. Berichte von Danzig aus in so fern widersprochen, daß Denner sein Lehramt beständig bei den Mennoniſten geführet hätte. Daher hat belobter Herr Finke in seinem Beitrage zu dem Allgemeinen Gelehrten Lexicon in Ansehung der gelehrten Hamburger, Hamb. 1753, 3 B. in 4, seine Meinung hierin geändert, und die Quelle seines Versehens angezeiget. Hierauf theilet er aus einer noch nicht gedruckten Historie der Mennoniſten, die ein Candidat des Predigtamts zu Hamburg, Herr Barthold Nikolaus Krohn, unter Händen hat, einige Besonderheiten von Jakob Dennern mit, unter andern, daß er zwar ein Mennoniſt gewesen, sich aber zu der-

ienigen Secte unter ihnen, die man Dumpler (vermuhtlich vom Untertauchen, weil sie die Täuflinge bei der Taufe nicht blos besprengen, sondern ganz unter das Wasser tauchen), nennet, und welche noch iezt in Holland und Engelland vorhanden sind, bekannt hat. (Hamb. Ber. von gel. Sach. 1753. 20 St. 154 u. 155 S.)

Zu 322. Eccard (Johann George von). f.

Dieses Werk ist noch anzuzeigen: „Origines Guel„ficae, quibus potentissimae gentis primordia, ma„gnitudo, variaque fortuna vsque ad Ottonem, quem „vulgo Puerum dicunt, primum Brunsuicensium et „Luneburgensium ducem, ----- exhibentur. Opus „praeeunte Dn. *G. G. Leibnitio* stilo Dn. *Jo. Ge. Ec„cardi* literis consignatum, postea a Dn. *Joan. Dan. „Grubero* nouis probationibus instructum, variisque„-- castigatum, iam vero in lucem emissum a *Christ. „Lud. Scheidio*. In folio. Der I Band enthält, ausser der Vorrede und den Kupfern, 660 Seiten. Von diesem Werke siehe Gött. gel. Zeit. 1750, 84 Stück. Beitrag zu den Erlang. gel. Anmerk. 1750, 39 Woche.

Zu 382. Keyßler (Johann George).

Keyßlers Reisen sind nunmehr ins Holländische übersetzt zu Amsterdam herfürgetreten. Der 1 Theil hat zur Aufschrift: Nieuwe Reizen door Duitschland, Bohmen, Hongarye, Zwitscherlandt, Italien en Lotharingen: warin het merkwaardigste dezer Landen beschreven, en door de Natuurkundige, Geleerde en Staatkundige Historie: mitsgaders de Schilder, Bow, en Beeldthouwerskunst, Munten en Outheden wordt opgeheldert, door *Johan Georg Keizler*, Medelid der Koninklyke grootbritannische Maatschappy der Wetenschapen. Uit het hoogduitsch vertaald. Hamb. Ber. 1753, 25 St. 200 S.

Zu

Zu 397. Mäcenas (Caius Cilnius). †.

Der Herr Licentiat Johann Heinrich von Seelen, Rector zu Lübek hat in diesem 1753 Jahre in einer Einladungsschrift *Analecta ad* JO. HENRICI MEIBOMII, *Poliatri quondam Lubecensis, Maecenatem*, Lubecae 1753, apud Grenium, auf 4 B. in 4 der gelehrten Welt vorgelegt. Hier theilet er Anfangs die mancherlei Urtheile über Meiboms vom Mäcenas zu Leiden 1653 in 4 gedruckte Abhandlung mit; und da der ungenannte Verfasser der teutschen Lebensbeschreibung des Mäcenas, welchen man für den Dresdnischen Herrn Raht Benemann hält, Meibomen wegen seiner Ausschweifung tadelt: so macht hingegen von Seelen verschiedene gelehrte Zusätze. Z. E. bei den Worten der Zueignungsschrift: *offero Maecenatem Maecenati, literarum et literatorum patronum*, -- -- führt er die Gegengedanken Gundlings in seinen kleinen teutschen Schriften an, da er glaubet, daß Mäcenas nur ein blosser Gönner der damaligen Poeten, insonderheit des Horaz und Virgils gewesen: welches Herr von Seelen zwar zugiebt, aber auch behauptet, daß Mäcenas ein allgemeiner Gönner der Gelehrten gewesen, und Meiboms Worte mit den Zeugnissen einiger neuern Schriftsteller, D. Heumanns, Antons de Re, und Franz Ridders bestätiget. Von der 11 bis 13 S. führet Herr von Seelen die Skribenten an, so vom Mäcenas gehandelt haben; Unter diese aber rechnet er ohne Ursach des *Francisci Statii* libros IV de Maecenate, Lugd. B. 1564, denn diese handeln eigentlich gar nicht vom Mäcenas, ausser nur, daß er desselben zuweilen beiläufig gedenket. Ueberdem sind es nicht 4, sondern 6 Bücher; und sie sind nicht 1564, sondern 1565 gedruckt. (Hamb. Ber. 1753. 30 St.) Von diesem *Francisco Statio Aduortentio Triumphone*, einem gelehrten Grosstreicher und Quakſalber ein mehreres zu sagen, leidet hier der Ort nicht.

Zu 446. Pauli (Oliger).

Eine weitere Nachricht ist folgende. Er war 1644 zu Kopenhagen geboren, gab erstlich einen Verächter, hernach einen Feind der lutherischen Kirche ab, verlies dieselbige 1687, fieng an sich aus Juden und schwärmerischen Leuten einen Anhang zu machen, bildete sich unmittelbare Offenbarungen ein oder erdichtete dergleichen, wie ihm sonderlich solches 1685 zu London wiederfahren seyn solte, nemlich daß die Einführung der Juden ins gelobte Land und die Erscheinung ihres Messias nahe sey, und er, Pauli, ein besonderes Werkzeug dabei seyn solte. (s. seine *Stemme des Bruydegous* 156 u. f. S.) Darauf trieb er die Sache mit Ernst. Er machte sich an Christianen den V König in Dännemark, und hoffete ihn zu bewegen, daß er die Juden mit Heereskraft nach Asien führete. Doch, es wolte nicht gehen, und Pauli begab sich nun nach Frankreich, und da er auch hier bei Ludewigen den XIV. nicht ankommen konnte, machte er sich an den Dauphin. Als König Wilhelm die Grosbritannische Krone erobert hatte, meinete Pauli durch ihn das Werk auszuführen, und trug ihm vor, daß Gott ihn deshalber zum Obersten unter allen Königen machen wolle. (ebendas. 144 S.) Weil man aber auch hier die Ohren zuhielt, und dem Thoren nicht willfahren wolte, begab er sich sammt seinem Sohne 1695 wieder nach Paris, kam in einen Briefwechsel mit einer dasigen vornehmen Frau, und gab 1697 heraus: *Triumph in dem afgehouen Steen zonder Handen*, (so in den Unschuld. Nachr. 1710, 327 S. beschrieben wird;) ferner: Glaube Abrahams; *de verborgene Liefde des seer grooten Dagh Israels*; u. d. m. Nach dem tödtlichen Hintritt des Königs von Grosbrittannien, gieng er den neuen Dänischen König Friedrich den IV an, und widmete ihm das Buch: *Moses nemt de Decke af*, ermahnete ihn, mit dem Vorwande einer neuen Offenbarung, die Juden nach Canaan zu führen, gab auch vor, der König

Chri-

Christian der V und Wilhelm hätten sterben müssen, weil sie dieser Stimme Gottes nicht gehorchen wollen. Schon 1700 machte er sich an den Kaiser Leopold, und verhieß ihm, wo er das Werk unterstützete, die Eroberung Stampols. (s. *Stemme des Bruydegous.*) Damals wechselte er auch Briefe mit D. Petersen, der ihm in etlichen Stücken beifiel, und ihn in einem Briefe hoch erhob, bei welcher Gelegenheit Pauli 1701. Behemots Nasenring in teutscher Sprache herausgab, da die vorigen holländisch abgefasset waren; so erlangete er auch von Henrich Bernhard Costern Beifall, der deswegen 1701 der Hebräer Schechina herausgab. Wann Pauli von einer Reise zurück kam, hielt er sich gemeiniglich zu Amsterdam auf, wo er etliche Jahre lang eine Rechtsklage wegen Schuldsachen geführet. Zu Amsterdam verließ er sich wegen seiner wunderlichen Vorschläge auf den Burgemeister Johann Cower, richtete aber auch bei diesem nichts aus. Endlich setzte er seine Hofnung fürnemlich auf die Amsterdamische Juden, denen er unmässig schmeichelte, und schlug an die Thüre ihrer grossen Synagoge sein Vorhaben an: er gewann auch den Rabbi Herschel Mose, ingleichen *Mosen Germanum* oder Joh. Peter Spathen, der aus einem Christen ein Jude geworden war. Der leztere gab erstlich etliche Blätter vor Oliger Pauli ans Licht; als aber Oliger nicht leiden wolte, daß Spath die ganze Geschichte von Jesu für ein Mährlein ausgab, und ihn lästerte: so zerriß sich ihre Freundschaft, und Oliger ließ noch 1701 unter *Mosis Germani* Namen *de Beeker der Swymeling* drucken. Nachgehends trieb er sonderlich seine Meinung vom Asabtani, oder daß die Christen die Worte Jesu am Kreuz verfälschet hätten, welcher da gerufen habe, sabachtani, du verherrlichest mich, wovon er schon 1699 die Schrift ausgestellet hatte: *Ons Leven Bekoudt te konnen spreeken Sibboleth*, und hernach andere, als er sich 1702 zu Hamburg aufhielt, wo D. Joh. Elias Müller ihn in seinem Unwesen stärckete.

(Un-

(Unschuld. Nachr. 1703, 717 S.) Joh. Brunsmann ließ zu Kopenhagen etwas wider den Pauli drucken. Pauli gab um 1705 heraus: *Noachs Duyve, of goete Tyding uyt Canaan.* Gilb. Leyding gab 1704 eine Schrift wider desselben Meinung vom Sabachtani heraus. (s. Unschuld. Nachr. 1704, 726 S.) Pauli verfertigte 1704: Bericht an alle Puissancen von Europa, darinn er sich fürnemlich an den Czaar Peter und König von Preussen gewendet, um durch sie sein Vorhaben auszuführen. (s. ebendas. 1706, 663 u. f. S.) Er gab auch wider Brunsmannen und Leidingen heraus: Da hastus, oder der aufgesteckte Pfauenschwanz. Er soll 1702 oder 1703 im Tollhause zu Amsterdam gesessen haben: nach dem Jahre 1705 hat er sich verloren, und weiß man nicht, wann und wo er gestorben: lebte sonst im Ehestande, und führete Weib und Kinder mit sich herum. Er hat noch mehr Schriften wegen seiner Sache herausgegeben, z. E. *Saul en syn Wapenknecht.* Ein mehreres von ihm und seinem ganzen Lehrbegrif lieset man in den Fortgesezten Samml. von 1738, 5 Beitrag, von S. 514 bis 520 weitläuftig; allwo noch von S. 520-524 Nachricht von folgenden Schriften vorkommt: nemlich von des Pauli *de Stemme des Bruydegous ter Middernacht*, Amsterd. 1700 in 8, 1 Alph. 10 B.; von *Moses nemt de Decke af*, Amst. 1700 in 8, 16 und 1 halber B.; von *De Becker der Swymmeling*, Amst. 1701 in 8, 8 Bogen, so auch den Titel führet, *Maranatha der Jooden Messias*; von Behemots Nasenring, Amst. 1701 in 8, 3 B.; auch von Henrich Bernhard Costers: der Hebräer Schechina, Amsterd. 1701 in 8, 1 Bogen, worin Pauli vertheidiget worden.

Zu 465. Schlegel (Johann Elias).

Ein in Trauerspielen glücklicher Dichter, geboren 1718 den 28 Jenners zu Meissen, ward 1742 sächsischer Gesandschaftssecretär zu Kopenhagen, 1748 Lehrer des Staatsrecht und der Politik bei der Ritter-

terakademie zu Sorse, und starb den 13 Aug. 1749. Seine Schriften sind: Der Fremde, eine Wochenschrift; Coniectura pro conciliando veteris Danorum historiae cum Germanorum rebus gestis consensu; Theatralische Werke; Beiträge zum Dänischen Theater; es sind aber diese beide Sammlungen nicht von dem Verfasser angeordnet worden, und rühren diese Titel nur von den Buchhändlern her, die Stücke selbst sind folgende: Kanut; Der Geheimnisvolle; Die Troianerinnen; Electra des Sophokles; Die Langeweile; Die stumme Schönheit; Triumph der guten Frauen. Auch stehen Aufsätze von ihm in den Beiträgen zur Historie der teutschen Sprache: in der Teutschen Schaubühne: in den Belustigungen des Verstandes und Witzes, und in den Beiträgen zum Vergnügen des Verstandes und Witzes. Zum Druck fast fertig hinterlies er Geschichte Heinrichs des Löwen. (E. C. Haubers Beitrag zum Jöch. gel. Lex. 45 Seite.)

Zu 492. Ulner (Peter). †.

Er war 1523 den 18 Oct. zu Gladbach in den Niederlanden geboren, ward 1554 Prediger im Kloster zu S. Lüder vor Helmstädt, 1555 Hofprediger zu Wolfenbüttel, 1559 Coadiutor und 1561 Abt zu Kloster Bergen, und starb 1595 den 6 Sept. Er war in der papistischen Lehre erzogen, bekannte sich aber bei männlichen Jahren zum Augspurgischen Glaubensbekenntnis, wie er denn auch das Kloster Bergen reformiret hat. Noch als ein Papist schrieb er: Predigtbuch über die Sonntagsevangelia aus J. Feri Dompredigers zu Mainz Postillen gesammlet. (*Fasciculus opusculorum historicorum, Hemipoli*, 1721, fol. E. C. Haubers Beitrag zum Jöch. gel. Lex. 32 S.)

Ende des Anhangs.

Digitized by Google

Johann Gottlieb Wilhelm Dinckler,
Der Heil. Schrift Doctoris, und Professoris Publici,
Ordentlicher Kritischer
Nachrichten
von
verschiedenen Gelehrten
und deren Schriften,
Insonderheit der Theologischen, nebst in der allgemeinen Gelehrten Welt vorkommenden Neuigkeiten, Anmerckungen, und Anecdotis, zum Behuf Studirender und anderer Liebhaber.
Der Erste Band
Vom Jahr 1731.
Halle im Magd.
In Verlegung des Waysenhauses.
1732.

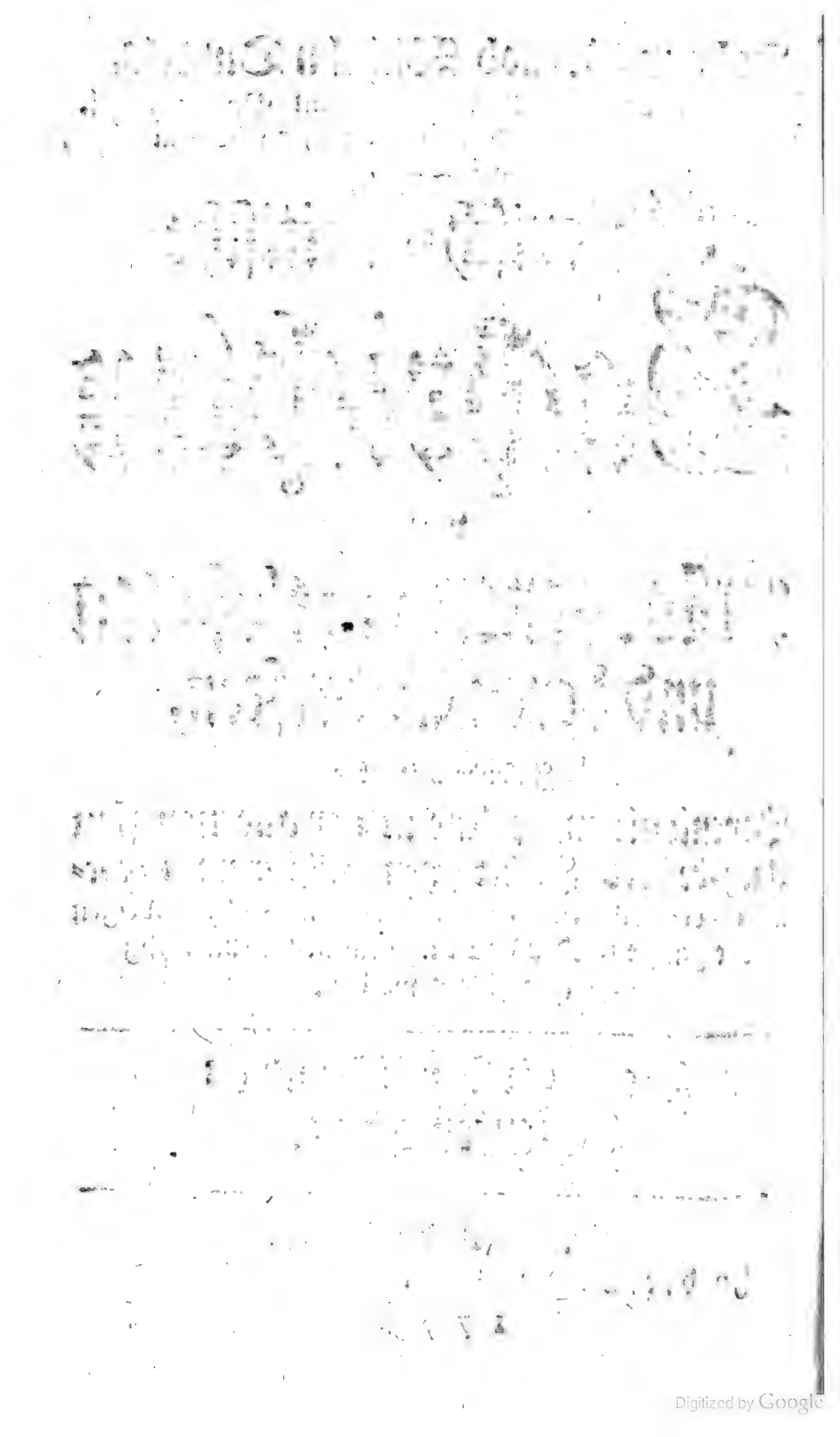

Digitized by Google

Vorrede

An den Leser.

Die Urtheile gelehrter Männer über meine Arbeit sind entweder günstig oder setzen etwas aus. Wer kann, es iedermann gut genug, oder schlecht genug machen? Einige wünschen ienes, andere dieses: allein das erste ist nicht möglich, und das andere nicht recht rahtsam. Günstige Urtheile, welche ich in guter Menge anführen könnte, und diejenigen Gelehrten, welche die Brauchbarkeit des Werks eingesehen, will ich aus Bescheidenheit weder anführen, noch mit Namen nennen. Was aber einige aussetzen wollen, ist zweierlei. Das eine betrift die

Meine eigene Wichtigkeit. Über sich selbst
Gedanken machen, ist ein Fehler, der sich
bey Gelehrten und Künstlern, die sich einen
Namen machen wollen, gemeiniglich findet,
und verschwindet erst in einem höhern Alter.
Ich habe mich, seit ich mich kenne, nie
mit mir selbst beschäftigt, und bin daher
auch in meinen Schriften nie auf mich
selbst gefallen. Alles, was ich meine Leser
wissen lassen wollte, habe ich ihnen in
meinen Schriften gesagt, und ich
habe mich nie bemüht, ihnen mehr von
mir zu sagen, als sie in meinen Schriften
finden können. Ich habe mich nie
bemüht, ihnen mehr von mir zu sagen,
als sie in meinen Schriften finden können.
Ich habe mich nie bemüht, ihnen mehr
von mir zu sagen, als sie in meinen
Schriften finden können. Ich habe mich
nie bemüht, ihnen mehr von mir zu
sagen, als sie in meinen Schriften finden
können. Ich habe mich nie bemüht, ihnen
mehr

„ſeyn. Denn mein! zu welchem Ende bringet „man doch die Namen der ehemals in der Welt „und berühmt geweſenen Gelehrten in ein öffent„liches Verzeichnis? Gewis aus keiner andern „Urſache, denn daß man ihre Umſtände, wann, „wo, und wie lange ſie gelebt und was ſie für „Bücher geſchrieben haben, darin aufſchlage „und finde? Wer aber ſuchet wol leicht die Na„men und Lebensumſtände derienigen auf, von „welchen niemand einmal weiß, oder wiſſen kann, „ob ſie iemals gelebt oder nicht gelebt haben, oh„ne etwa dieienigen, welche dieſes und ienes von „ihren hinterlaſſene Manuſcript in Händen ha„ben, welches gar oft nur ein einzigesmal in der „Welt iſt, und alſo nur von einem einzigen be„ſeſſen, gekannt und genutzet wird. Iſt es aber „wol der Mühe wehrt? um eines einzigen oder „ſehr weniger Gelehrten willen, ſich ſo viele „Mühe zu geben, und ein Werk, das ohne das „ſchon weitleuftig genug iſt, ohne Noht noch „zehnmal weitleuftiger zu machen, zu geſchwei„gen daß die wenigſten Manuſcripta von der „Beſchaffenheit ſind, daß ſie entweder, we„gen der übeln und unleſerlichen Schreibart „recht geleſen, oder wegen des darin befindlichen „nachhero, und zu unſern Zeiten weit beſſer aus„geführten Inhalts (wozu öfters noch viele an„dere Unvollkommenheiten hinzu kommen), nicht „ſonderlich genutzet werden können. Wiewol „wir uns nun dem Herrn Verfaſſer hierin et-

„was vorzuschreiben nicht unternehmen, so hätte „dennoch der Hr. Verfasser unserem Bedünken nach vielleicht wol so gut, wann er dieienigen Gelehrten, die nur blosse Manuscripta zurük gelassen haben, auslassen, und Mühe und „Papier lieber auf die Aufsuchung und Beschreibung derienigen Gelehrten verwenden wolte, „die wirklich gedruckte Schriften ans Licht gestellet haben.

Bei den Nebenumständen, welche in diesen Worten berühret werden, will ich mich nicht lange aufhalten. 1) Man giebt zu verstehen, die Brauchbarkeit dergleichen Werke bestünde nur darin, daß man sie aufschlüge, um die Verfasser der Bücher, die man besitzt oder schon kennet, näher kennen zu lernen: Jedoch, ich zweifele hieran billig, und glaube, es sey noch eine andere Hauptabsicht und ein Hauptgebrauch solcher Bücher, daß man durch Lesung derselben auch Bücher, von denen man noch nichts weiß, kennen lerne. 2) Man sagt, oder setzet voraus, ich hätte gegenwärtiges Werk um eines oder sehr weniger Gelehrten willen unternommen: Das aber kann unmöglich seyn, weil der Augenschein lehret, daß ich es um der sehr vielen willen geschrieben. 3) Man giebt zu verstehen, etliche wenige Verfasser blosser Handschriften hätten mich dazu veranlasset: allein hieran

habe

habe ich noch mit keinem Gedanken gedacht, gegentheils ſind die vielen Verfaſſer der gedruckten Bücher die Veranlaſſung geweſen, und ich werde im folgenden zeigen, daß man nicht die mindeſte Urſache habe, das erſtere zu muhtmaſſen oder zu folgern. Ich mache auch 4) Das Allgemeine Gelehrten-Lexicon ſelbſt keines weges damit gröſſer, weil ich mein eigenes von ienem unterſchiedenes Werk herausgebe, und es blos in des Herrn D. Jöchers Belieben ſtehet, meine Sachen zu gebrauchen, oder nicht zu gebrauchen. Iſt aber 5) die Meinung, daß ich durch mein Buch Gelegenheit zur Vermehrung ienes groſſen Werks gäbe: ſo kann man doch nicht ſagen, daß ich ſolches weitläuftiger mache, oder auch nur zur Weitläuftigkeit Anlas gäbe. Jenes Werk iſt groß, aber nicht weitläuftig; und ich gebe Gelegenheit es gröſſer und vollſtändiger zu machen, nicht aber weitläuftiger. Ich verſtehe durch weitläuftig dasjenige, welches mit vielen Worten geſagt wird, da es mit wenigen geſagt werden könnte; daß ich mich aber einer Kürze im Vortrage befliſſen, wird iedermann geſtehen. Gröſſe und Vollſtändigkeit iſt von der Ausſchweifung und Weitläuftigkeit zu unterſcheiden. Will aber iemand mit dem Worte weitläuftig einen allzuweitläuftigen und uneigentlichen Sinn verbinden, ſo kann man ſolches nicht verwehren. Bekannt iſt, daß ſelbſt die-

jenigen gelehrten Herren, welche zu Hamburg den Briefwechsel veranstaltet haben, die Ausbesserung und Vermehrung des A. G. L. zur Absicht unter andern gehabt; einfolglich diese für nöthig und nüzlich gehalten haben müssen, worin sie auch richtig geurtheilet haben.

Was nun aber die Hauptsache jenes gelehrten Urtheils anbelanget, kömmt solche auf zwei Fragen an: Erstlich, ob ich denn so gar viele Urheber blosser Handschriften angeführet? Zweitens, ob die Anführung dieser Leute etwas überflüßiges sey? Ich leugne beides, und will sogleich den Beweis führen.

Das Erstere, als ob ich viele Urheber blosser Handschriften angeführet, und damit viel Papier gefüllet, widerleget mein Buch selbst. Verfasser nachgelassener Handschriften sind (1). solche, von denen man auch etwas im Druk hat, und von ihnen ist iezt die Rede nicht; (2) solche, von denen man nichts als Handschriften übrig hat, welche von des Herrn D. Jöchers Hochehrw. bereits angeführet, und zum Theil, ob wol sparsam, von mir erläutert werden: Diese sind nicht mir beizumessen, sondern die Schuld der Anführung fällt von mir hinweg, und auf das A. G. L. (3) Die dritte Ordnung bestehet aus Verfassern blosser Handschriften, die ich zuerst

mit

mit in die Reihe geſetzt: und für dieſe allein muß ich ſtehen. Nun bitte ich den Leſer, durchzuſuchen, ob ich ſo viele Mühe auf dieſe ehrliche Leute verſchwendet habe? Es ſind in allen 4 Theilen nicht mehr, als etwan 36, und nehmen ohngefehr einen Raum von dreizehn Seiten ein. Was ſoll nun der groſſe Ueberfluß ſeyn! Wann unter 1000 Abſätzen ohngefehr 36 von ſolchen Verfaſſern reden, und dieſe ganze Zahl kaum unter 48 oder 50 Bogen einen einzigen Bogen füllet: ſo wird man ſich nunmehro gern zu frieden geben, ſolches wenige mitleſen, und glauben, daß die Anführung der Verfaſſer bloſſer Handſchriften nimmermehr meine Hauptabſicht geweſen. Zur Ueberzeugung kann der gelehrte Leſer folgende Zahlen aufſchlagen, und den kleinen Raum, welchen ſie einnehmen, überſchlagen; es ſind die Zahlen: 4. 95. 115. 126. 173. 251. 252. 256. 363. 375. 391. 441. 540. 633. 643. 650. 666. 676. 680. 749. 750. 771. 787. 833. 857. 875. 880. 890. 891. 902. 954. 966. 967. 968. 969. 975. Mehr ſind es nicht; ich müſte denn einen und den andern überſchlagen haben.

Die zweite Hauptfrage gehet dahin: **Ob überhaupt die Anführung der Verfaſſer bloſſer Handſchriften etwas unbrauchbares und unnöhtiges ſey?** Der Hochgelehrte Herr Verfaſſer ienes Urtheils habe die Güte,

die wichtigen Ursachen, welche mich zur Behauptung des Gegentheils antreiben, zu überlegen; wie denn auch ebendieselben zum klaren Beweise dienen, daß ich aus sehr vernünftigen Gründen die Urheber blosser Handschriften gelegentlich, doch in keiner allzugrossen Menge, mitgenommen.

I.

Es haben sogar viele Schriftsteller die Gewohnheit, auch das Leben gelehrter Leute zu beschreiben, welche weder gedruckte, noch ungedruckte Schriften nachgelassen haben. Da nun nicht einmal dieses für unnöthig gehalten wird, so muß die Anführung der Verfasser blosser Handschriften noch weniger unschicklich seyn.

II.

Das Jöcherische Werk nimmt durchgängig die Verfasser blosser Handschriften mit: weil nun sich an demselben Fleis und Urtheil so mancher scharfsichtigen Männer geschäftig erwiesen, und ich dasselbige der Hauptsache nach mir zum Muster fürgestellet, bin ich solchem Beispiele gefolget.

III.

Man findet oftmals, daß ein Werk, so für eine blosse Handschrift gehalten wird,

bereits

bereits gedruckt worden, wie ich selbst hin und wieder, als bei Cantemir, Chariton, Chiaranda, Tschudi, gezeiget: warum solte man denn also die Handschriften in Vergessenheit stellen?

IV.

Viele iezt noch ungedruckte Werke werden mit der Zeit die Presse sehen, und ich berufe mich auf die fürtrefliche Westphalenische, Menkenische, und viele andere Samnlungen, in Vergleichung mit denen vorgängigen Zeiten.

V.

Man darf nicht einwerfen, es wären viele Handschriften unerheblich, und deren Inhalt in denen schon gedruckten Büchern besser ausgeführet: Denn es gilt auch oft, daß gedruckte Bücher noch schlechter sind als ungedruckte, und die bereits gedruckte schlechte Bücher sind fast nicht zu zehlen.

VI.

Unter den Handschriften sind manche von gar erheblichem Inhalt. Solten die von mir angebrachten Chroniken von Anhalt, von Erfurt, die Türkische Jahrbücher und Lehrbücher, ein persisches und ein arabischtürkisches Wörterbuch, eine armenische Auslegung der

Evan=

Evangelien, die Flora americana, und andere unwehrt seyn, daß man ihrer kürzlich gedächte? Solten die Verfasser so viel Fleis, und die Besitzer so viel Geld, ohne Ursache darauf gewendet haben?

VII.

Die Gelehrsamkeit und die Geschichte derselben ist, ie mag nach der Ordnung der Verfasser oder auf andere Weise vorgetragen werden, durchaus nicht an blos-gedruckte Schriften gebunden. Der Patriarch Photius schrieb seine Bibliothek zu einer Zeit, da kein Mensch von einer Druckerei wuste: noch niemand aber hat ihm solches verarget.

VIII.

Viele Handschriften sind Qvellen gedruckter Bücher, und dannenhero zu wissen nöhtig und nüzlich, um die Glaubwürdigkeit der gedruckten Schriften, in der Geschichtskunde sonderlich, zu erlernen und zu erkennen. Die von mir angebrachte geschriebene Werke Schwanbergers und P. Beckers sind Qvellen der gedruckten Anhaltischen Historie.

IX.

Man kann vielleicht von denen Gelehrten, von welchen man iezt nur nachgelassene Handschriften kennet, mit der Zeit auch gedruck-

druckte Bücher entdecken: auch hiervon liegen die Exempel am Tage.

X.

Unzehliche Bücher sind lange nach ihrer Verfasser Tode gedruckt worden; und nichts desto weniger hat man ihrer, da sie noch geschrieben herumgiengen, zum voraus gedacht, ja niemand hat, so viel ich weiß, solches getadelt.

XI.

Aus Handschriften werden oftmals unzehliche historische und andere Fehler verbessert; iedermann schätzet die Ausgaben alter Schriftsteller hoch, wann bei ihnen viele alte Handschriften zu Raht gezogen, und die merkwürdigsten verschiedenen Lesearten angezeichnet worden.

XII.

Etliche Handschriften dienen zu allerlei Merkwürdigkeiten in der Gelehrten-Geschichte selbst, z.B. Ernst Brotuff hat an Peter Anspachs ungedrucktem Werke von Anhalt einen gelehrten Diebstahl begangen: von dieser Materie aber haben die grösten Männer in besonderen Schriften gehandelt.

XIII.

Wolte man sagen, viele Handschriften wären unleserlich: so bedenke man, daß viele andere

dere Handschriften sehr leserlich, und hingegen selbst viele gedruckte Bücher höchstunleserlich sind. Da viele Verfasser der Geschichten die geschriebene Werke anderer entweder recht gebrauchet, oder gemisbrauchet haben, so müssen sie selbige gewis haben lesen können. Die eigenhändigen Manuscripte des sel. la Croze kamen fast saubern Kupferstichen gleich, so gar selbst seine Coptische Schriften, und sein Armenisch Wörterbuch, welche ich in der ehemaligen schönen Jordanischen Bibliothek gesehen. Viele Bücher aber bald nach der Druckerei Erfindung sind mit so vielen Abkürzungen, Druckfehlern, und schlechten Buchstaben verunzieret, daß es Mühe kostet, sie hurtig zu lesen, von welchen man doch viel geschrieben, und die man als kostbare Seltenheiten geachtet hat.

XIV.

Wolte iemand gedenken, manche Handschrift wäre kaum einmal in der Welt vorhanden: so trift dieser Einwurf auch manche gedruckte Bücher, und nicht alle Handschriften sind so gar selten. Jenes siehet man unter andern an dem berüchtigten gottlosen Buche *de tribus impostoribus*, von welchem lezthin im 75 St. der Hamb. Ber. gemeldet worden, daß iemand es gedruckt von 1598 in 8 auf 48 Blättern besitze. Was ist nicht hierüber geschrieben worden! Man hat über den Verfas-

ser

ſie ordentlich, ſo ſie gebauet, oder nachmahls
ausgebeſſert werden, ſo viel Steine, als
ſie bedürffen, ſo viel Kalck, Sand, Holtz,
Bretter, Nägel, Eiſen, Bley, Ziegel, Dach-
pfannen, Leimen, Stroh, Rohr, Schindeln,
Latten, Lehm, Thon, Erde, Steine zu Pflaſter,
Pflaſterſteine, Kies, Schutt, Mörtel, Gyps,
Farben, Oel, Leim, Glaß, Tapeten, Leder,
Schlöſſer, Bänder, Riegel, Thür-Klincken,
Fenſter-Stöcke und Rahmen, und alles, was
ſonſten zu Erbauung und Unterhaltung der
Gebäude, Mühlen, Brücken, Dämme, Ufer,
Schleuſſen, Teiche, Gräben, Waſſer-Leitungen
und Waſſer-Kunſten, Gärten, Zäune, Hecken,
Einfriedungen und dergleichen Stück mehr ge-
hören, und ſo viel Arbeits-Leute, als dazu
nöthig ſind, ſo viel Fuhren, als erfordert
werden.

§. 2. Wenn nun ein Bau-Herr, bald in
dem Anfange, wenn er ſeine Gebäude, Gär-
ten, Waſſer und was dergleichen mehr
ſind, anlegen will, oder auch hernach, wenn
etwas baufällig worden, und ausgebeſſert
oder neu gebauet werden muß, überlegen
und bedencken will, wie viel Steine, Kalck,
Sand, Holtz, Bretter, Nägel, Eiſen, Bley,
Ziegel, Dach-Pfannen, Leimen, Stroh, Rohr,
Schindeln, Latten, Lehm, Thon, Erde,

Kräfte, daß diese Grundsätze allgemeine Be-
griffe sind, daß sie nicht auf einzelne Gegen-
stände, sondern auf alle Gegenstände der Natur
gehen, daß sie nicht aus einzelnen Erfahrungen
gezogen, sondern Gesetze sind, durch welche
alle einzelne Erfahrungen erst möglich werden,
daß sie also nicht von der Erfahrung, sondern
diese von ihnen ihre Gewißheit haben, daß
endlich unsere Erkenntniß, welche sich auf
diese Grundsätze gründet, nicht empirisch, son-
dern bloß intellectuell sey. Ich habe mich
bemühet, diese Grundsätze, ihre Quellen, ihren
Umfang und ihre Gränzen in einem Systeme
zu bestimmen, welches ich in der Folge unter
dem Titel: Metaphysische Anfangsgründe der
Naturwissenschaft, herausgeben werde.

Ich habe in dieser Schrift, so viel es
meine Kräfte vermochten, die Methode befolget,
welche Cartesius, Newton und Leibnitz
befolget haben, welche sich auf die Grundsätze
der Erfahrung gründet, und welche ich für die
einzige halte, die in der Philosophie Gewißheit
verschaffen kann. Ich habe mich bemühet, die
Grundsätze, welche diese Männer, und ihre
Nachfolger, in der Naturwissenschaft, und
Cartesius, Malebranche, Spinoza und
Leibnitz, in der Metaphysik, angenommen
haben, zu prüfen, und ihre Gründe und Be-
weise zu untersuchen. Ich habe mich bemühet,
diejenigen Grundsätze, welche ich für wahr
halte, durch Gründe und Beweise zu unter-
stützen, und diejenigen, welche ich für falsch
halte, durch Gründe zu widerlegen. Ich habe
mich bemühet, die Grundsätze, welche ich für
wahr halte, so deutlich vorzutragen, daß sie
jeder Leser verstehen kann, und so bestimmt,
daß sie keinen Mißverstand zulassen. Ich habe
mich bemühet, die Gründe, auf welche ich
meine Grundsätze baue, so vollständig anzu-
führen, daß sie jeder Leser prüfen kann, und
so richtig, daß sie keinen Irrthum verbergen.
Ich habe mich bemühet, meine Beweise so
vollständig zu führen, daß sie keine Lücke
haben, die einen Zweifel verstecken könnte,
und so kurz, daß sie keine unnöthige Weit-
läuftigkeit enthalten, die den Leser ermüden
könnte. Ich habe mich bemühet, alle Vor-
urtheile, welche meinen Grundsätzen entgegen
stehen, zu entfernen, und alle Einwürfe, die
gegen meine Grundsätze gemacht werden könnten,
zu beantworten. Ich habe mich bemühet, alle
Folgerungen, welche aus meinen Grundsätzen
fließen, so vollständig anzuführen, daß sie
jeder Leser einsehen kann, und so richtig, daß
sie keinen Irrthum verbergen. Ich habe mich
bemühet, alle Folgerungen, welche aus meinen
Grundsätzen fließen, so vollständig anzuführen,
daß sie jeder Leser einsehen kann, und so
richtig, daß sie keinen Irrthum verbergen.

Zaluſcianae, Dresden 1752, 4; Ioſephi *Harzheim* catal. hiſt. crit. codicum MSCC. bibliothecae eccleſiae metropolitanae Colonienſis, Colon. 1752, 4; Wilischens Abh. de MSCtis bibl. Schola ſticae Altenburgenſis, u. a. m.

Und ſo viel mag hiervon genug ſeyn, welches dem Hochgelehrten Herrn Verfaſſer des Hamburgiſchen Urtheilsdeſto weniger misfallen kann, ie aufrichtiger ich denſelben unbekannter Weiſe ehre, und anbei demſelben die Verſicherung gebe, daß ich den gegebenen Raht von Weglaſſung der Verfaſſer bloſſer Handſchriften gern annehmen würde, wo die bisherige Gründe mich nicht von dem Nutzen und der Nohtwendigkeit des Gegentheils vollkommen überzeugten.

Noch muß ich mit etlichen Worten dieſes *IV.* Theiles des *I.* Bandes meines Werks gedenken: Man ſiehet die Gelehrten und ihre Schriften von der 751 bis 1000 Zahl, da ich mich gemeiniglich ſehr kurz faſſen müſſen, um die Gleichheit der Gröſſe mit den vorigen Theilen zu beobachten; man hat darauf, zu Erſparung des Raums, ein kleines Verzeichnis etlicher Druckfehler des II. und III. Theiles; man lieſet ferner Anhänge zu denen drei erſten Theilen. Dieſe Anhänge beziehen ſich entweder auf den I. Theil, da G. Alvensleben, D. Angelocrator, J. Aventin, Z. Bogan, J. F. Chemnitius, J. G. Doppelmayer, H. W.

Ehren, D. Ehrens, D. Ehrenz, D. Ehrich, D. Ehrlich, D. Ehrlichen, D. Ehrlichen, D. Ehrlichen

Verſprechen iſt in Erfüllung gebracht, und das war ſchon genug.

Daß ich übrigens die gelehrten Anhaltiner, welche verſtorben ſind, und ſich durch Schriften hervorgethan haben, nicht vorbeigelaſſen, mögen dieſe vier Theile ſelbſt beſtätigen. Dergleichen ſind B. Ambroſius, D. Angelocrator, Laur. Andreä, Pet. Becker, Greg. Bersmann, G. Pet. Bersmann, Andr. Boas, Matth. Fiſcher, C. Knaut, A. Kunad, Joh. Konr. Lobethan, C. Reuter, Dan. Sachſe, B. Schwanberger, Kaſpar Streſo, J. G. Vierthaler, Abr. Ulrich, Kaſp. Ulrich, Ph. Zepper, und etwan noch ſonſt einer und der andere. Daß ich nicht noch häufigere Anhaltiſche Gelehrte angebracht, geſchiehet ſo wol darum, weil meiner getroffenen Einrichtung nach auf alle und iede Länder des bekannten Erdbodens die Augen gerichtet worden; als auch, weil ich von vielen nicht vollſtändige Nachrichten habe, und nicht gern wolte, daß manche Beſchreibungen wie die Palmyreniſchen Pfeiler und Mumienbrunnen in Aegypten ausſehen möchten. Und daferne einige meiner wehrten Landsleute die Beſchreibung ihrer gelehrten Vorfahren vermiſſen ſolten: ſo bezeuge ich, daß ſie unvergeſſen bleiben ſollen, ſonderlich aber, wenn man mir die dazu gehörigen Urkunden mittheilet. Einige ſind zwar gedruckt, wie ſolten ſie

aber sämtlich in meine Hände gekommen seyn; viele sind ungedruckt, wie soll ich aber diese errahten? Ich kann in der Geschichte nichts erdichten, wenn ich glaubwürdig bleiben will. Was also einer und der andere mir übel nehmen möchte, muß er aus nurgedachter Ursache sich selbst zuschreiben. Unterdessen habe ich bereits eine so grosse Menge von gelehrten und berühmten Männern voriger Zeiten im Fürstentume Anhalt vorrähtig, daß ich im Stande bin, wenn es erfordert wird, allen Ausländern, welche aus Unwissenheit daran zweifeln möchten, den Mund zu stopfen: ohne zu läugnen, daß ich noch manches vermisse, wie es denn in der zum Theil noch ungebaueten Geschichte der Gelehrten unmöglich anders seyn kann. Gott gebe den gelehrten Lesern, was ihnen an Seele und Leib ersprieslich ist! Geschrieben zu Wulfen, den 6 Christmonats 1753.

Historisch-Critische Nachrichten von verstorbenen Gelehrten und deren Schriften,

zur Ergänzung und Verbesserung des Allgemeinen Gelehrten-Lexicons.

Des ersten Bandes Vierter Theil.

---

751. Abamno.

Ist ein erdichteter Name, unter welchem Jamblich, ein Platonischer Weltweiser, eine Antwort ad magistri sui *Prophyrii* Epistolam ad Anebonem Philosophum Aegyptium de mysteriis Aegyptiorum geschrieben. s. Petr. *Lambec.* de MSC. bibl. Caesar. Vindobonensis, secundum Epitomen Iac. Frieder. *Reimmani*, p. 778.

752. Abdalla Beidawi.

Abdallae Beidauaei historia Sinensis *Se Chataica*, persice et latine, auctore *Mullero* Greifenhagio, Lenae 1689, 4, wozu dieser Andreas Müller Anmerkungen gemacht. Es wird eben der Beidawi seyn, von welchem Johann Hager eine Handschrift besessen,

sen. die er in seinem Consilio de Supplemento Lexici Arabico-Latini Goliani etc. Vit. 1719. 4. hin und wieder anziehet.

753. Abel (Johann Philipp).

Hat Dan. *Crameri* plagium oder comoediam de Alberto et Ernesto surreptis, teutsch übersetzt, und zu Frankfurt 1627 in 8, unter dem Titel: „Kauffungs „Plagium, eine schöne Comödia von Entführung ꝛc. heraus gegeben.

754. Abercromb (David).

Dav. *Abercrombii* Fur Academicus, Amst. 1689. 12.

755. Absalom, Erzbischof zu Lunden. †.

Sein Leben hat der Herr Bischof Pontoppidan im 2 Stücke der Dänischen Bibliothek, wie auch im 1 Theile seiner Kirchenhistorie Dännemarks ausführlich beschrieben. s. Ernst Christian Saubers Beitrag zum Jöch. gel. Lex. Kopenh. und Leipz. 1753. 8. 7 S.

756. Abulcacim Tarif Abentarik.

Ein Araber, hat von der Eroberung des Spanischen Reichs durch die Mauren geschrieben, welches Werk Michael von Luna ins Spanische, nachgehends ein ander ins Französische übertragen. Die Ueberschrift ist: Histoire de la conqueste d'Espagne par les Mores, composée en Arabe par *Abulcacim Tarif Abentariq*: traduite en Espagnol par Michel de *Luna*: avec une dissertation de celui, qui l'a mise en Francois, sur la verité de cette histoire, Paris 1680 in 8, in 2 Bänden.

757. Abydenus. †.

Von diesem Verfasser der Aßyrischen Historie, welchen das A. G. L. berühret, muß man einen andern Abydenus, welche beide von einigen verwechselt werden, unterscheiden. Der letztere ist Palaphat, der von seiner Geburtsstadt Abydus ebenfalls Abydenus heisset, mit Alexandern zu gleicher Zeit lebte, ein Schüler des Aristoteles war, und die Geschichte

von

von Cypern, Delus und Arabien geſchrieben hat: ſ. Jo. Alb. *Fabricii* Bibl. graec. Tom. I. Lib. I. c. 22. *Voſſ.* de hiſt. gr. Allgemeine Welthiſt. 1 Theil, Vorrede der Verfaſſer, S. 69.

758. Achatius von Brandenburg.

Er war ein natürlicher Sohn des Churfürſten von Brandenburg Joachims II. 1516 geboren, noch 1578 am Leben, wird auf dem Seideliſchen Kupfer vir ſummae probitatis et ingenuae eruditionis genennet; und hat der Viſitation der Märkiſchen Kirchen als Kurfürſtlicher Rath beigewohnet: wie denn noch die Acten vorhanden ſind, welche 1578 bei dem Beſuch des Kirchenweſens zu Rathenau verhandelt worden, wobei dieſer Achaz, Andr. Muſculus, und Barth. Radtmann zugegen geweſen. Im J. 1579 iſt zu Frankfurt am Main in 4 eine folgender Weiſe betitelte Schrift an das Licht gekommen: „Collectur „und Auszug aus den chriſtlichen, reinen, iziger un„ſerer Zeit Lehrern, wie und warum die chriſtlichen „freyen und ungefährlichen reinen Ceremonien ohne „Verlezung der Gewiſſen mögen, können und ſollen „gehalten werden.„ Auf dem Titel dieſer Schrift nennet ſich dieſer Achaz einen Kurf. Brand. Conſiſtorial-Rath und mitverordneten geiſtlichen *Viſitator*, etwa *Scholaſticum Canonicum*, S. Victors-Stift vor Maynz. „Er hat das Buch dem Sächſiſchen Kurfürſten Auguſt zugeſchrieben; hinter der Vorrede ſtehen Erh. Scheubelins und Ge. Sabins Verſe; Hierauf aber kommen: a) des Kurfürſten Joachims von Brandenburg Vorrede in das teutſche Brevier der alten reinen Kirchengeſänge, 1569, S. 1. b) eine andere Schrift deſſelben, ſo er in ſeiner Kirchenordnung ſelbſt gemacht hat, S. 10. c) Luthers 2 Briefe an den Kurfürſten, betreffend die Religion, da die Märkiſche Kirchenordnung hat ſollen gedruckt werden, 1539, Donnerſtag und Freitag nach Andreä, S. 20. d) des Urb. Regius Brief an eben denſelben, 1539, den 19 Nov. S. 31. e) Luthers Brief

an Probst Buchholzern, 1539, Donnerst. nach Andreä, S. 33. f) Luthers Brief an Greg. Solin, S. 36. g) Phil. Melanchthons Brief an Conr. Cordat, S. 38. h) Melanchthons und Bugenhagens Brief an Solin; alle 4 von 1540, und aus dem lateinischen ins teutsche übersetzt. In dem Buche selbst aber sind diese Hauptstücke: I. wozu die Kirche aufgerichtet und, was die rechte Kirche sey, S. 43. Hier sind Sim. Pauli, Urb. Regius, Luthers, Brentius, der Augsburgischen Bekenntnis, Selneccers, Veit Ditrichs, Matthesens, und Christ. Fischers Zeugnisse. II. Daß in der Kirche Ceremonien seyn müssen, S. 91. III. Von Ceremonien, und was man von Mitteldingen in den Kirchen halten soll, 92 S. IV. Was Ceremonien seyn, eine schöne Definition, 109 S. V. Wem Ceremonien zu ordnen gebühre, 111 S. VI. Wozu die Ceremonien dienen, 112 S. VII. Ceremonien und äusserliche Gottesdienste sollen auf die Jugend und Einfältigen gerichtet seyn, 121 S. VIII. Freiheit in Ceremonien soll der Liebe und des Nechsten Dienerin seyn, 123 S. IX. Ceremonien, so wider Gottes Wort sind, soll man hinweg thun, 124 S. X. Wie fern der Obrigkeit in Ceremonien zu weichen, 125 S. XI. Weil man ohne Ceremonien nicht seyn kann, so ist besser, man behalte die alten gereinigten, denn daß man neue seltsame anrichte, 126 S. XII. Alte feine Ceremonien und Kirchengebräuche soll man nicht tadeln noch umstossen, 130 S. XIII. Man soll die guten Ceremonien nicht mit den bösen hinweg werfen, sondern die guten Ceremonien, so in der Römischen Kirche gewesen, behalten, was aber unrein, wegfliessen lassen, 156 S. XIV. Wo die substantialia recht sind, da soll man die accidentalia nicht anfechten, 165 S. XV. Wie weit man Gesetz den Christen auflegen möge, 166 S. XVI. Wie christliche Ceremonien ohne Verletzung der Gewissen mögen, können und sollen gehalten werden, 167 S. XVII. Weshalb man die Ceremonien in der Kirche behält, und wie sie zu halten seyen, 203 S.

XVIII.

XVIII. Von den Ceremonien bei der heiligen Taufe, 208 S. XIX. Von den äuſſerlichen Ceremonien bei dem Abendmale des Herrn, 230 S. XX. Von äuſſerlichen Bildern, und wozu ſie dienen, 241 S. XXI. Wie und warum man der verſtorbenen Heiligen Feſte begehen, und eine Zeit vor der andern zu halten ſey, 261 S. XXII. Urſachen, warum die Chriſten ihre Feſte, Feiertage und Sonntag feierlich und heilig halten, 292 S. XXIII. Kirchendienern ſoll man nicht die Gewalt einräumen, leibliche Ceremonien abzuwerfen, 332 S. XXIV. Wie und wann man in äuſſerlichen Satzungen, auch in Moſaiſchen, diſpenſiren ſoll und mag, 334 S. XXV. Bericht von Ungleichheit der Ceremonien, 339 S. XXVI. An der Ungleichheit der Ceremonien ſoll man ſich nicht ärgern, wo die Lehre recht iſt, 342 S. XXVII. Der böſe Geiſt hat viel Haders und Zerrüttung der Kirche über den Ceremonien angerichtet, 343 S. XXVIII. Viel eifern aus Unverſtand u. ſ. f. 346 S. XXIX. und XXX haben einen ähnlichen Inhalt. Hieraus erhellet, daß es 30 Kapitel ſind, nicht 29, wie, vermuthlich durch einen Druckfehler, bei Herrn Küſtern anzuführenden Orts ſtehet. In dem Chronico eccleſiae ad St. Victorem collegiatae, ſo in Georgii Chriſt. *Ioannis* ſcriptoribus rerum Moguntiacarum zu finden, ſtehet auf der 634 S. dieſes: „Ao. 1536. Achatius de Brandenburg Ioanni (von „Hoff) Surrogatus Scholaſtici ſtatione exemplo non „adeo laudabili An. 1550 deceſſit, Scholaſteria ex eo „per duos annos vacante. (ſ. Herrn George Gottfried Küſters Lebensbeſchreibungen zu Martin Friedrich Seidels Bilder-Sammlung, Berlin 1751 in fol. 79 und 80 S.). Im übrigen iſt noch ein andrer, nemlich Eraſmus von Brandenburg, zu merken, Kurfürſt Friedrichs II natürlicher Sohn, der zu Rom ſtudiret und ordiniret, nach ſeiner Zurückkunft in die Mark Probſt in Berlin, und folgends des Kurfürſten Johannes Raht geworden: mit deſſen, und des Biſchofs Arnolds von Brandenburg Einwilligung

gedachter Kurfürst im Jahre 1482 die Wolfgangs-Brüderschaft gestiftet hat. (Küsters A. und N. Berlin 1 Th. 435 S.)

759. Adeler oder Adler (Caspar).

Dieser ist der Caspar Aqvila, welchen man im A. G. L. bei dem Namen Aqvila findet.

760. Adler (Georg Christian).

Ein lutherischer Gottesgelehrter, geboren 1674 den 21 Oct. A. St. oder den 1 Nov. N. St. zu Wohlbach, (welcher Ort in den *Acti. hist. eccl.* anzuf. Orts unrichtig Wohbach genennet werden,) einem Dorfe im Vogtlande, an der Böhmischen Gränze. Sein Vater Karl Christian Adler war anfangs Pfarrer zu Wohlbach, und folgends zu Brambach im Vogtlande: Die Mutter Elisabeth Hausnerin. Der Grosvater Zacharias Adler stand dem Pfarramt zu Schöneck im Vogtlande vor. Der Elter-Vater Thomas Adler war lezter evangelischer Oberpfarrer zu Ellbogen in Böhmen. Der Ur-Elter-Vater ist Zacharias Adler gewesen, Pfarrer zu Blankenburg, Rudelstädtischer Herrschaft, in Thüringen. Der Ur-ur-Elter-Vater war der bekannte Caspar Aqvila oder Adler, von welchem das A. G. L. handelt. Unser Georg Christian Adler hatte bis in sein 13 Jahr Hauslehrer; verlor im 14 Jahre seinen Vater, ward 1687 auf das Gymnasium nach Altenburg gebracht, verharrete 7 Jahre hierselbst, und bezog in Ostern 1695 die hohe Schule Leipzig, muste aber wegen geringer Mittel sich mit Unterweisen forthelfen, wobei er doch die Vorlesungen besuchte. Im J. 1697 that er eine Reise in sein Vaterland, und noch in diesem Jahre den 28 Aug. gieng er nach Halle: worauf er 1698 Hauslehrer bei den Kindern des Königlichen Holzkämmerers Johann Gehr in Preussen ward, und deswegen über Berlin, Stettin und Danzig, nach Königsberg, sich begab, gedachten Gehrs 2 Kinder zu unterrichten, zu denen sich noch mehr geselleten, unter welchen auch Johann Valentin

Pietsch,

Pietsch, der nachgehends Lehrer der Dichtkunst in Königsberg war, gewesen. Seine Unterweisung betraf das gute Schicksaal, daß sich die Schule mehrete und anwuchs, und deswegen noch mehr Lehrer angenommen wurden; so daß seine Schule 1701 vom Könige privilegiret ward: und nach der Zeit ist das noch iezt blühende Collegium Fridericianum daraus entstanden. Er selbst aber kam 1704 wieder nach Halle, wo er Lehrer auf dem königlichen Pädagogio geworden: nachgehends ward er 1706 Rector bei der Salfeldischen Schule in der Altstadt Brandenburg, 1708 Diakon bei dasiger St. Gotthardskirche, und 1714 Archidiakon; bekam 1729 einen Beruf nach Fraustadt in Polen, legte auch daselbst eine Gastpredigt ab, blieb aber doch hernach zu Brandenburg; ward endlich 1732 Pfarrer und Mittagsprediger an der Paulinerkirche in der Neustadt Brandenburg, wo er auch bis an den Tod verblieben, so 1741 den 30 Aug. Abends um halb 6 Uhr, nach einem desselben Tages Morgens um 6 Uhr sich einstellenden Schlagflusse, erfolget ist. Seinen Ehestand anbelangend, heirathete er (I) Saren Justinen Töllnerin, Justin Töllners Aufsehers der Schulen des Waisenhauses zu Glaucha an Halle Tochter, mit welcher er 3 Söhne und 4 Töchter zeugte, von denen 5 klein gestorben, und nur 2 Töchter übrig geblieben: deren die eine Sara Elisabeth 1725 an Christoph Friedrich Kindermann, Subrectoren der Schule in der Neustadt Brandenburg, und nachherigen Pfarrer zu Pewesien, verehelicht worden, doch bald gestorben; und die andere, Marie Anastasie, Herrn Christian Ludwig Höveln, Wundarzt in der Neustadt Brandenburg, zum Ehegenossen bekommen. Gedachte erste Ehefrau unsers Adlers erblich am 10 Maimonats 1718. (II) Zum andernmale war seine Gehülfin Emerentie, Wolfgang Zedelts, weiland Apothekers und Arztes in Osterburg, Tochter: Mit dieser hatte er eine Tochter, Johannen Christianen, die Johann Christoph

Löseke beigeordneter Pfarrer zu Plaue an der Havel zur Ehegenoßin wehlete; und einen Sohn George Christian, welcher sich zu Halle der heiligen Wissenschaft beflissen. Diese zweite Frau starb am 1 Wintermonats 1738. (III) Die dritte war Johanne, Gottfried Kirchs, kön. Preuß. Sternkundigen zu Berlin, nachgelassene mittelste Tochter, welche mit ihm 1739 am 25 Aug. verbunden, und als Witwe nachgelassen worden. Adlers Schriften sind gegenwärtige: (1) Erklärung der Sprüche, des Predigers, und Hoheliedes Salomons; so in D. Langens Davidisch-Salomonischen Licht und Recht in fol. stehet. (2) Programma de liberalium artium in ecclesia vtilitate, si rite tractentur, Stargard. 1702, 4. (3) Progr. de morte eruditorum Philosophica, Berol. 1707, 4. (4) Progr. de Scholastico vagabundo, vom Stapeln, Brandenb. 1708 in 4. (5) Der durch seine Himmelfahrt ewig verherrlichte und erhöhete Jesus, oder Erklärung des CX Psalms, 12 und ein halb. Bog. in 4, 1721, zu Magdeburg. (6) Der nach getragener Tageslast und Hitze erfolgende selige Feierabend der Gläubigen, eine Standrede, 3 Bog. in 4, 1722, zu Brandenburg. (7) Die Freude am Herrn, der Kinder Gottes Stärke. (8) Die Braut Christi im Hohenliede K. V. 10-16, oder herrliches Zeugnis vom Leiden Christi, 1733, 2 Bog. in 4, zu Brandenb. (9) Schaden der versäumten Kinderzucht, daselbst. 1716 in 8, 8 Bog. (10) Die Geschichte des bittersten und unschuldigsten Leidens Jesu Christi, nach den vier Evangelisten, gesprächweise zwischen Vater und Sohn, 2 Bog. in 8. (11) Lebenslauf und lezte Stunden Herrn Nik. Langen, weiland Superint. in Brandenburg; stehet im 3 Th. der lezten Stunden des Grafen Henkels, von der 86 bis 278 Seite. (12) Die seelige Hofnung der Kleinen, eine Standrede, Halle 1717 in 12, 2 Bog. (13) Die Gefährlichkeit der menschlichen Versuchungen, eine Predigt über 1 Korinth. X. 6-13. 3 und ein halb. B. Halle in 12. (14) Viele Gedichte. Unter denen zu merken:

ken: Das hundertiährige kindliche Denk- und Dankmahl; worinnen viel von ſeinem eigenen Leben befindlich. (15) Einige Anmerkungen im Berliniſchen Hebopfer, im 2 Bande. (16) Einige heilſame Erinnerungen von katechetiſcher Wiederholung der Predigten; ſtehen im Heß. Hebopfer 1 Band. S. 184-190. ſ. *Act. hiſt. eccl.* VII Band. S. 266 und folgg. und Neubauers Nachricht von Theologen II Th. im Anhange, S. 1075-1085.

761. Adlerberg (Johann).

Ein ſchwediſcher Edelmann, hat als Verfaſſer unter Johann Schiltern diſſ. de vicariis imperii Romano-Germanici zu Strasburg 1693 gehalten, von 8 B. in 4. Siehe auch Moſers Syntagm. diſſ. ſel. iur. publ. pag. 337-372.

762. Aelnoth. †.

Thomae Broderi *Bircherodii* Anmerkungen über die Schrift, welche Aelnoth, ein Mönch von Canterbury, von dem Leben und Leiden des heiligen Canuts, eines Königs von Dänemark und Märtirers, abgefaſſet, ſtehen in des Herrn von Weſtphalen monumentis ineditis rerum Germanicarum, praecipue Cimbricarum et Megapolenſium, Tom. IV. num. 8. So ſtehet auch in der neueſten vom Lami beſorgten Florentiniſchen Ausgabe der Werke Meurſens Vol. IX. num. 3. *Aelnothus* monachus de vita & paſſione S. Canuti regis.

763. Aemilianus (Johann.) †.

Das A. G. L. ſagt, er habe zu Venedig 1584 eine hiſtoriam naturalem de ruminantibus geſchrieben. Das Buch iſt in 4 gedruckt. Daß es unter die ſehr raren Bücher gehöre, ſagt der Herr Caſſel diſſ. de Vnce & Citona ad Scholiaſten Iuuenalis Sat. XI. 140. Magdeb. 1736. 4. p. 4. not. b., wo er es *librum rariſſimum* nennet.

764. Ahrens.

Ein D. der Arzneiwissenschaft und Med. Pract., hat von der Viehseuche geschrieben, auch Specimen de abusu sudoriferorum gemein gemacht, und ist zu Kiel 1747 den 28 Hornungs gestorben. Hamb. Ber. von gel. Sach. 1747. 28 St.

765. Akkeren (Abraham van).

Seine Stichting tot een nodige Societeyt of Broederlijke Tsamen-Woning ist zu Amsterdam 1688 in 8 gedruckt.

766. Alaleona (Giuseppe).

Ein D. der Rechten und erster Professor der bürgerlichen Rechte zu Padua, welcher sein Leben auf 77 Jahre gebracht, und am 5 April 1749 verstorben. Er hat sich durch verschiedene Gedichte berühmt gemacht; ingleichen durch ein Gespräch, welches den Titel führet: La Vagliatura tra Bajone e Ciancione Mugnai della lettera toccante le Considerazioni sopra maniera di ben pensare scritta da un Academico; auch hat er 1741 Dissertazioni herausgegeben. Geschrieben aber hinterlies er: Collationem Juris Veneti & Romani, welches Werk aber noch nicht in völligem Stande war, s. Regensp. gel. Zeit. 1749, 38 St. Beitrag zu den Erlang. gel. Anmerk. 1749, 26 Woche, und 42. Woche, 669 Seite.

767. Alard (Detlev.)

Des im A. G. L. beschriebenen Lambert Alards Sohn, ist, wie daselbst beiläufig gedacht worden, 1694 als Conrector zu Itzehoe gestorben, und hat zu Helmstädt 1663 de ritu precandi veterum Hebraeorum disputiret.

768. Alard (Nik.) †.

Der zweite dieses Namens im A. G. L., des ältern Nik. Alards Sohn, bei welcher Nachricht Herrn D. Jöchers zu merken, 1) daß sie nicht nur unvollständig ist, sondern auch, 2) daß die daselbst gemeldete bibliotheca harmonico-biblica allerdings gedruckt worden,

worden, 3) überhaupt aber, daß er im allg. gel. Lex. seinen Platz zu früh bekommen, weil er noch in diesem 1753 Jahre leben soll, ob er gleich seit einigen Jahren sein Amt nicht mehr selbst verrichten kann, auch das Versprechen von Herausgebung mehrerer Schriften unerfüllt gelassen. (s. Ernst Christian Haubers Beitrag zum Jöch. Gel Lex. Koppenh. und Leipz. 1753 in 8. 34 S.) In des Herrn Mosers Lex. der Theologen kommt er auf der 19 S. vor, er hat aber, nach Neubauers Anzeige, folgendes als unrichtig, daß er 1) ihn Alardi nennet, an statt Alard, 2) daß er sagt, er habe sich bis 1712 zu Kopenhagen aufgehalten, da er vielmehr sich 1708 von dar weggegeben, 3) wann er meldet, er wäre, Diakon zu Steinbek gewesen, wofür Pfarrer zu setzen, weil hieselbst nur ein Prediger ist, 4) wann er ihm ein Programma de spuriis et indignis scripturae sacrae dicta secum inuicem pugnare visa per mutationem eorum conciliandi modis zuschreibet, indem solches Programma nur ein Anschlag oder Einladungsschrift zu seiner von derselben Materie gehaltenen Rede gewesen. Im übrigen, da dieser Alard einmal im A. G. L. stehet, wollen wir etwas von seinem Leben und Schriften beifügen. Er studirte zu Wittenberg, Leipzig und Kopenhagen, von welchem letztern Orte er 1708 abzog, und darauf zu Schleswig und in Hamburg die Freiheit zu predigen suchte und erhielt, bis er 1712 Diakon zu Neuenkirchen im Ditmarsischen, und 1717 Pfarrer zu Steinbek im Holsteinischen geworden, 1738 aber nach Hamburg als Pfarrer an der Domkirche und zweiter Vorleser der Gottesgelahrheit gekommen, welches Amt er aber nicht mehr selbst verrichten kann. Seine Schriften sind, ausser (1) einer zu Witt. 1705 unter D. Phil. Ludw. Hannecken gehaltenen diss. theol. de misericordia dei fortuita ex aurea b. Lutheri in Genesin commentario, von 5 Bogen; (2) Decas Alardorum scriptis clarorum, Hamb. 1721. 8. (3) Bibliotheca harmonico-biblica, Hamb. 1725. 8. (4) Leichpredigt auf Herm. Heinr. Holle, Hochf. Schles-

wig-

wig-Holstein. privilegirten Buchdrucker zu Schifbek, über Psalm XXVIII. 7, den 15 Nov. 1736 gehalten, und zu Leipzig von dessen jüngsten Sohne Adam Heinrich Holle auf eilf Bogen gedruckt. Jener H. H. Holle hatte sich Zeit Alards Steinbekischen Lehramts vom Separatismo abgesondert. (5) Zum Druck mehrentheils fertig: Historische Nachrichten von dem Kloster Reinbek, mit denen darzu gehörigen Documenten. (6) Seine eigene geschriebene Lebensbeschreibung, welche er schon vor vielen Jahren dem sel. Abt Fabricius und Past. Strubberg überschickt gehabt. s. Neubauers Forts. des Moserischen Lex. 6. und 7. S.

769. Alaßon (Joh. Papyr.)

Wird zwar vom Jo. Diet. *Meibomio* Progr. de Gallicae historiae periodis etc. Helmst. 1703 in 4 als ein Französischer Geschichtschreiber angeführet: es ist aber daselbst irrig, oder ein Druckfehler, und soll Masson heissen.

770. Alberti (Leander.) †.

Von ihm hat Joh. Benedict Scheibe in der Fortsetzung der freimühtigen Gedanken aus der Historie, Critik und Literatur Num. 8 gehandelt.

771. Alcabitius.

Dessen hebräische Handschrift von der Sternkunde, in 4, befindet sich auf der Kaiserl. Bibliothek zu Wien. s. Dan. *Nesselii* MSCta bibl. Vindob. ex epit. *Reimmani* pag. 778.

772. Aloza (Johann von).

Jo. de *Aloza* flores summarum, siue alphabetum morale, quo omnes casus conscientiae exstantiores digeruntur, Col. 1669. 8.

773. Alvensleben (Bußo II von).

Aus dem berühmten Geschlechte derer von Alvensleben, geboren 1468, studierte zu Leipzig und zu Frankfurt, trieb dort die Weltweisheit, hier die Rechtsgelehrsamkeit, und ward Doctor beider Rechten;

ten; ward ſeines Vorfahren in der biſchöflichen Würde zu Havelberg, Hieron. Scultets Coadiutor, wie Angelus, Strube, und Stein berichten; 1523 (andere ſetzen 1522) gelangete er zur biſchöflichen Würde nach des vorigen Tode, gieng andern mit einem guten Wandel vor, vermehrte die Einkünfte der Kirche ſorgfältig; war übrigens ein eifriger Vertheidiger des Pabſttums, und widerſetzte ſich der vom Kurfürſten Joachim II vorgenommenen Verbeſſerung, wie er denn ſonſt der lezte päbſtliche Biſchof allda geweſen; zog dem Kurfürſten zu den Zeiten der Händel, welche Nikolaus von Minkwiz vornahm, und denen ſich der Kurfürſt widerſetzte, mit 140 Witſtokiſchen wolgerüſteten Bürgern zu Hülfe; war auch, nebſt der biſchöflichen Würde, Domprobſt zu Brandenburg, des Kurfürſten Joachims I Raht, und Geſandter auf dem Lateraniſchen Concilio in Rom, ingleichen des Kurfürſten zu Mainz Alberts Raht, und wegen der Diſpenſation Geſandter nach Rom, wie auch Statthalter im Erzſtifte Magdeburg; und ſtarb endlich 1548 Freitags nach Cantate im 80 Jahre ſeines Lebens, wie denn ſein Leichenſtein zu Havelberg annoch zu ſehen iſt. Seine Schriften ſind: (1) Liber ſtatutorum ad clerum ſuae dioeceſis, 1528, fol. (2) Breuiarium Eccleſiae Hauelbergenſis, in 8. ſ. Ge. Gottfried Küſters, Lebensbeſchreibungen zu Seidels iconibus et elogiis &c. 21 und 22 S.

774. Amadio Maria.

Wird auch Amadeo Luzo genannt, ſtarb 1748 am 24 Herbſtmonats im 52 Jahre ſeines Alters, und hat folgende Schriften bekannt gemacht: Azioni del B. Gio. Gradenigo, 1731; Nove giorni ſanctificati con divoti eſercizi in apparechio alla Feſta del gran Patriarca S. Franceſco di Aſſiſi, 1738, 12; Vita di S. Bernardino da Siena, 1744. 4. beſiehe Regenſp. gel. Zeit. 1749. 1 St.

775. Ambro-

Statistischer Monatsbericht.

Nach der Zahl der Todesfälle (Sterbeziffer) berechnet, starben in Berlin im Monat Januar 1904 auf 1000 Einwohner 2,1 Personen, in Breslau 2,2, in Chemnitz 1,8, in Dresden 1,8, in Frankfurt a. M. 1,8, in Hamburg 2,1, in Köln 2,1, in Leipzig 1,8, in München 2,1, in Nürnberg 1,8, in Stuttgart 1,8, in Wien 2,1.

Nach der Zahl der Geburten (Geburtsziffer) berechnet, wurden in Berlin im Monat Januar 1904 auf 1000 Einwohner 2,5 Personen geboren, in Breslau 2,5, in Chemnitz 2,3, in Dresden 2,2, in Frankfurt a. M. 2,1, in Hamburg 2,3, in Köln 2,5, in Leipzig 2,2, in München 2,3, in Nürnberg 2,2, in Stuttgart 2,1, in Wien 2,5.

Die Ernten.

Nach der Zahl der Todesfälle (Sterbeziffer) berechnet, starben in Berlin im Monat Januar 1904 auf 1000 Einwohner 2,1 Personen, in Breslau 2,2, in Chemnitz 1,8, in Dresden 1,8, in Frankfurt a. M. 1,8, in Hamburg 2,1, in Köln 2,1, in Leipzig 1,8, in München 2,1, in Nürnberg 1,8, in Stuttgart 1,8, in Wien 2,1.

Nach der Zahl der Geburten (Geburtsziffer) berechnet, wurden in Berlin im Monat Januar 1904 auf 1000 Einwohner 2,5 Personen geboren, in Breslau 2,5, in Chemnitz 2,3, in Dresden 2,2, in Frankfurt a. M. 2,1, in Hamburg 2,3, in Köln 2,5, in Leipzig 2,2, in München 2,3, in Nürnberg 2,2, in Stuttgart 2,1, in Wien 2,5.

781. Andersohn (Jakob).

Unter diesem Namen ist ein 1689 gedrucktes Sendschreiben aus Hamburg von den Leipziger Collegiis biblicis und daher genannten Pietisten vorhanden.

782. Andreas Cretensis.

Ein griechischer Liederdichter, von welchem der Jesuit Simon **Wagnerek** in pietate Graecorum Mariana handelt.

783. Andreas Pyrrhus.

Auch ein griechischer Liederdichter. s. Vrbani Godofr. *Siberi* Historiam melodorum ecclesiae graecae &c. 1714. 4.

784. Andron.

Aus Catana, soll die Reime erfunden haben, wie Theophrast bezeuget. s. *Coel Rhodigin.* Lect. antiq. Lib. V. c. 4.

785. Anesorg (Christ).

Aus Dresden gebürtig. Folgende Schrift hat er verfasset: Laurea, nobilitas et comitiua Vrb. *Hantschmanni*, Mis. JCti, Cons. Elect. Sax. Lips. 1611, 4, 8 Bogen.

786. Antheas.

Wird von etlichen als ein Lydischer Poet angeführet. Seine Gedichte sind ohne Zweifel verloren gegangen.

787. Antonius Studites, Tripsychus.

Ein Mönch im Kloster zu Constantinopel, mit dem Namen **Studium**, genannt, hatte den Zunamen τρίψυχος, tripsychus; Es ist von demselben noch eine griechische Rede in der kaiserl. Bibliothek zu Wien geschrieben vorhanden, welche gedachter Antonius ehemals zum Lobe der Jungfrau Maria wegen Befreiung der Stadt Constantinopel von den Anläufen der Perser, Scythen und Agarenen oder Saracenen, gehalten hat. *Lambecii* Comment. de biblioth. Vindob.

Annales de la Société Entomologique de France. Paris. 8. Tome 1. 1832. Tome 2. 1833. Tome 3. 1834. Tome 4. 1835. Tome 5. 1836. Tome 6. 1837. Tome 7. 1838. Tome 8. 1839. Tome 9. 1840. Tome 10. 1841. Tome 11. 1842. Tome 12. 1843. Tome 13. 1844. Tome

in seinen Anmerkungen über den Plutarch, wenn er sagt: „Plutarch nennet den Apollonius Molons „Sohn, und machet aus einem Manne zwei. Denn „Apollonius hies selbst Molon, und nicht sein Va„ter, wie aus dem Sueton, Quintilian und Cicero „erhellet, welche ihn öfters Molon schlechtweg, ohne „Beifügung des andern Namens, nennen; welches „gar ungeschickt würde gewesen seyn, wenn er nur „ein Sohn Molons gewesen wäre. Plutarch ver„fällt in eben den Irrthum in dem Leben des Cicero, „wie der gelehrte Rualdus bemerket. Es ist aber aus dem obigen klar, daß nicht Plutarch, sondern Dacier selbst nebst dem Ruald sich hierin verstossen haben, und kann es ganz wol mit einander bestehen, daß der Vater des Apollonius habe Molon geheissen, und dennoch Molon der Redner vom Apollonius dem Redner, und dem Molon als des letztern Vater, ganz unterschieden gewesen. Uebrigens wird von diesem Apollonius berichtet, daß er dieienigen, welche er Redner zu werden für unfähig befunden, mit vieler Aufrichtigkeit von sich gewiesen; daß er den Cicero über die massen bewundert, als er denselben in griechischer Sprache Reden mit großer Beredsamkeit und Zierlichkeit halten gehöret; und daß er, nach Fl. Josephs Meldung, dem Apion die Unwahrheiten an die Hand gegeben, welche dieser wider die Juden und ihren Tempel bekannt gemacht hat. s. Allgemeine Welthistorie XI Th. S. 321. 322, und daselbst Herrn D. Baumgartens Anmerkung.

789. Apollonius von Chalcis. †.

Ein stoischer Weltweiser im 2 Jahrhundert, Lehrer des Markus Aurelius Antoninus Philosophus u. s. f. Baronius ann. 189. n. 2. muhtmasset, als ob dieser Apollonius von Chalcis eben derselbige mit dem Apollonius einem Rahtsherren zu Rom unter dem Kaiser Commodus gewesen seyn möchte. Die Muhtmaßung ist nicht gänzlich zu verachten, dieweil 1) die Zeiten mit einander übereinkommen; und 2.

es gar leicht hat geschehen können, daß Apollonius von Chalcis, der als ein Heide den Syrer Bardesanes von der christlichen Religion abzuziehen sich bemühete, wie *Epiphanius* haeresi 56. cap. 1. berichtet, endlich nach Antonins Tode, durch die Gegengründe des Bardesanes überzeugt, gar selbst sich zur Christlichen Wahrheit bekennet habe, und darüber den Märtirer-Tod erleiden müssen. vergl. D. Joan. Mich. *Heineccii* diss. historicam de ministris caesarum gentilium christianis eorumque in ecclesiam et remp. meritis, Halae Magdeb. 1712. 4. p. 25.

790. Apollonius Dyscolus. †.

Man merke noch desselben Historiam commentitiam, cum *Meursii* syntagmate de eius nominis scriptoribus, et commentario: sie stehet in der neuesten Florentinischen von Joh. Lami besorgten Ausgabe Operum Jo. *Meursii* Tom. VII. num. 4.

791. Apollonius von Molon. †.

Bei diesem Namen lieset man im A. G. L. nur die Worte: siehe Apollonius von Alabanda. Hier scheinet es, als ob das Wort Molon für den Geburts-Ort gehalten werde. Wir haben schon oben (Zahl 788) angemerket, daß Apollonius von Alabanda gebürtig gewesen; daß Apollonius einen gewissen Molon zum Vater gehabt; daß Molon, ein ander dieses Namens, ein Redner gewesen; und daß Apollonius der Redner von Alabanda, von dem Molon einem andern Redner von Alabanda, unterschieden werden müssen.

792. Apollonius Molon.

Besiehe die vorigen Absätze (791 und 788 Zahl.)

793. Apollonius, Rahtsherr zu Rom †.

Daß er fast muhtmaslich mit dem Apollonius von Chalcis einer und derselbige sey, haben wir vorhin (Zahl 789) berühret. Es heisset unter andern im A. G. L. von ihm: ein Rahtsherr zu Rom, wiewol solches von einigen in Zweifel gezogen wird.

Solches

Solches thut Heinrich Valeſius ad Euſeb. p. 91., wo er vorgiebt, Hieronymus, welcher de ſcriptoribus eccleſ. cap. 42. und Epiſt. ad Magnum dieſen Apollonius einen Rahtsherrn der Stadt Rom nennet, habe ſolches für ſich hinzu geſetzt, dieweil Euſebius, den Hieronymus zu folgen pfleget, den Apollonius nicht einen Rahtsherrn nenne, ſondern ἄνδρα ἐπὶ παιδείᾳ καὶ Φιλοσοφίᾳ βεβοημένον, *virum in humanioribus literis et philoſophia eximium*, Hiſt. eccleſ. Lib. V. cap. 21. Allein, *Euſebius* ſelbſt in Chronico ſagt: *Apollonius vrbis Senator lecto Senatui inſigni volumine, quod de Chriſti fide compoſuerat, capite ob Chriſti fidem truncatus eſt.* ſ. Jo. Mich. *Heineccii* diſſ. hiſt. de miniſtris caeſarum gentilium chriſtianis etc. p. 24. 25. Man darf es auch nicht für unmöglich achten, daß zu den Zeiten des Kaiſers Commodus ein chriſtlicher Rahtsherr zu Rom geweſen ſeyn könne; denn Euſebius ſchreibt in ſeiner Kirchenhiſtorie V B. 21 Kap. von den Zeiten des Commodus: Κατὰ δὲ τὸν αὐτὸν τῷ Κομόδῳ βασιλείας χρόνον μεταβέβλητο μὲν ἐπὶ τὸ πρᾶον τὰ καθ' ἡμᾶς, εἰρήνης σὺν θείᾳ χάριτι τὰς καθ' ὅλης τῆς οἰκουμένης διαλαβούσης ἐκκλησίας· ὅτε καὶ ὁ σωτήριος λόγος ἐκ παντὸς γένους ἀνθρώπων, πᾶσαν ὑπήγετο ψυχὴν ἐπὶ τὴν εὐσεβῆ τοῦ τῶν ὅλων Θεοῦ θρησκείαν· ὥστε ἤδη καὶ τῶν ἐπὶ Ῥώμης ἔυ μάλα πλούτῳ καὶ γένει διαφανῶν πλείους ἐπὶ τὴν σφῶν ὁμοῦ χωρεῖν παννυχίδι τε καὶ παγγενῆ σωτηρίαν, „Eodem tempore, Commodo imperium „Romanum obtinente, res quidem noſtrae in tran„quilliore ſtatu verſabantur, pace per Dei gratiam „cunctas terrarum eccleſias complexa. Atque interim „ſalutaris Dei ſermo ex omni genere hominum quam „plurimos ad religioſum ſummi numinis cultum per„trahebat, adeo vt multi ex iis, qui Romae genere „atque opibus eminebant, ſimul cum vniuerſa domo

„ac familia salutem consequuturi accurrerent. s. *Heineccii* diss. p. 26. 27. Solte überdas die vorhin beigebrachte Muhtmaßung, daß Apollonius der Rahtsherr und Christ, und Apollonius von Chalcis der Heide, einerlei Person seyen, ihre Richtigkeit haben: so kann er als ein Heide zu solcher Ehrenstelle gelanget seyn, und nachher sich zum Christentume gewendet haben; folglich es ganz wol mit einander sich reimen, daß er, ohnerachtet er der christlichen Religion beigetreten, dennoch ein Rahtsherr in Rom gewesen sey.

794. Appius Claudius Pulcher.

Ein Römischer Consul, des C. Cäcus Enkel, des P. Servilius Amtsgehülfe, lebte um die Zeit des Sylla, und verfertigte Commentarios, welche er dem Lucull zugeschrieben. Plutarch. Appian im 1 B.

795. d'Argenté. †.

Im A. G. L. wird bei diesem Namen auf den Artikel Davydargenté verwiesen, man findet aber daselbst nichts von ihm. Solches ist auch schon im Hamb. Briefwechsel 1751. 183 S. angemerket worden. Ich will unten (910 Zahl) etwas anmerken.

796. Arithmäus (Valent.) †.

In dem Jöcherischen Lexico lieset man, 1) er wäre zu Liegniz in Schlesien geboren worden; welches ein Versehen ist, denn er war zu Bünwiz, einem Dorfe der Gegend geboren, qui quater mille passibus Hegitmaria abest, wie in *Beckm.* notit. vniu. franc. p. 253 stehet, in welchem Dorfe sein Vater Martin Arithmäus Prediger gewesen; wiewol mir der berühmte Herr Prorector Wippel aus Berlin berichtet, Arithmäus sage selbst in der Zuschrift seines Mausoleen an den Herzog George Rudolph von Liegniz, sein Geburtsort heisse Linowiz und liege bei Ligniz, und nähme er sich daher die Freiheit, daß er sich *Lignicensem* nenne: woraus denn abzunehmen,

theils

theils woher es komme, daß einige Ligniz zum Geburtsort angegeben, theils daß auch der Name Bünwiz bey Beckmannen verdruckt worden seyn mag. 2) Heisset es ebendaselbst, er sey 1560 geboren worden, so um deswillen nicht möglich ist, weil er in einem Alter von 33 Jahren 1620 gestorben, an dessen statt man zur Geburtszeit vielmehr 1587 den 26 Jenner setzen muß. Er trieb seinen Fleis zu Liegniz, Breslau, Leipzig, hatte verschiedene Hofmeister-Stellen, reisete mit etlichen untergebenen nach Holland, Engelland, Frankreich, Spanien, erhielt die höchste Würde in der Weltweisheit und in den Rechten zu Basel, ward 1617 zu Frankfurt an der Oder Professor der Poesie, heirahtete 1618 Katharinen Origanin, verwitwete Crügerin, und starb 1620 den 25 Jenners, nachdem 5 Tage zuvor sein Söhnlein Johann David erblichen war. 3) Die im A. G. L. gedachte Mausolea sind keine Londensche Grabschriften ohne Unterscheid, sondern der V. hat Mausolea regum, reginarum, dynastarum, nobilium, sumtuosissima, artificiosissima, magnificentissima, aus Londen, 1618 bekannt gemacht, die er auch selbst mit seinen Augen gesehen. Auch gab er 1618 Aras exsequiales heraus, oder Grabschriften, die er selbst verfertiget hatte.

797. Arndt (Peter.)

Hat Biblia Sacra poetico-mnemonica herausgegeben, Altona 1661, in 12.

798. Arnell (Lorenz).

Ein lutherischer Gottesgelehrter, 1689 zu Stokholm geboren, ward D. der Theologie, und starb als Hauptpastor zu Stokholm den 25 Jenners 1742. Er hat unter dem Prof. Celsius eine disp. de praerogatiuis linguae Suecanae vertheidiget, wie auch zu Wittenberg eine disp. de theologia irregeniti. Die Leichpredigt hat ihm George Nordberg gehalten. Hamb. Ber. 1742, 53 St.

798. Nachlaß (Auszug).

Aus den acta und den Briefen, Abschriften und Berichten der Freiherrlich Schmidt-Phiseldeckschen Familie.

Bd. 1. Briefe 1760–1770.

Der Herr D. Tischer hat zwar Kanzelrecht in der Stadt, aber nicht Beichtstuhlrecht, und ist also nicht befugt, Beichte zu hören und Absolution zu geben, sondern muß dieses alles dem Herrn Pastor Lüdeke überlassen. Dieser Streit ist schon 1760 entstanden und hat bis 1770 gedauert.

Bd. 2. Briefe 1771–1780.

Der Herr Pastor Lüdeke ist ein Mann in den Fünfzigen, der sich bemüht hat, auf engem Raume sein Amt gut zu verwalten. Er ist Junggeselle und hat keine Kinder. Darum kann man seine Amtsführung nicht recht beurteilen, sondern muß sich damit begnügen, sie zu beschreiben.

Max Freiherr v. Schmidt-Phiseldeck, Hauptmann.

Bd. 3. Briefe 1781–1790.

Der Herr Pastor Lüdeke ist gestorben, und sein Amt, das er, wie schon gesagt, verwaltet hat, ist nun neu zu besetzen. Es ist ein Pfarrhaus mit Garten und Acker vorhanden.

Max Freiherr v. Schmidt-Phiseldeck.

Bd. 4. Briefe 1791–1800.

Mehrere Pastoren, auch Kandidaten, sind um die Stelle eingekommen, und ich habe mich für den Herrn Pastor Lüdeke entschieden, weil er mir der Würdigste zu sein scheint. Er ist Junggeselle und hat keine Kinder.

Max Freiherr v. Schmidt-Phiseldeck, Hauptmann.

Der Herr Pastor Lüdeke ist gestorben, und ich habe mich für den Herrn Pastor Lüdeke entschieden, weil er mir der Würdigste zu sein scheint. Er ist Junggeselle und hat keine Kinder.

Max Freiherr v. Schmidt-Phiseldeck, Hauptmann.

804. Aſellio Sempronius, oder Aſellius.

Ein Kriegsobriſter unter dem Scipio Aemilianus, hat eine Geſchichte von den Begebenheiten, die er ſelbſt mit erfahren, verfertiget gehabt, worinn er von dem Kriege der Römer bei Numantia gehandelt. Cicero, Gellius, und andere, gedenken ſeiner.

805. Asgill (Johann).

Ein Engelländer, welcher die wunderliche Meinung behauptete, daß man nicht des leiblichen Todes ſterben würde, wo man recht feſt an Chriſtum glaubte, und daß nur der Mangel des Glaubens die Urſach unſers Todes ſey, ſelbſt aber 1738 verſtorben iſt. Die beſondere engliſche Schrift, welche er, ſeine Meinung darzuthun, herausgegeben, hat den Titel: An Argument proving that according to the convenant of eternal Life revealed in the Scriptures, man may be translated from hence into that eternal Life, without paſing through Death, altho the humane Nature of Chriſt himſelf could not be thus translated till he had paſſed through Death. Solche Schrift wird in Herrn D. Baumgartens Nachrichten von einer Hälliſchen Bibliothek, VI Band, 1750, 32 St. Num. 25 beſchrieben, wo man auch ein mehreres vom Asgill findet; wie man denn ebenfalls den Inhalt der engliſchen Schrift in des Herrn Prof. Chriſt. Ernſts von Windheim, zu Erlangen, Bemühungen der Weltweiſen vom Jahre 1700 bis 1750, oder Nachrichten und Auszügen von ihren Schriften ꝛc. I Th. Nürnb. 1751. Num. 2, antreffen kann. Folgende Schrift kann noch verglichen werden: Diſp. theologica, de translatione in vitam aeternam ſine tranſitu per mortem, a recentiſſimo Scriptore Anglo Io. *Asgill* adſerta, Praeſ. Io. Georg. *Pritio*, S. Th. D. et P. P., Auctor et Reſp. Chriſtoph. Io. *Wilckius*, Barbia-Saxo, Serueſtae 1701, 4. Der Inhalt dieſer Schrift iſt nach den Summarien dieſer. *Sectio I. Quae auctoris mentem ſiſtit.* 1. Ex-

ponendam ante omnia eſſe mentem auctoris. 2. Falſum eſſe, moriendum homini, ſi velit eſſe beatus; Chriſtum promiſiſſe homini vitam aeternam. 3. Chriſti verba eſſe vera, aut Chriſtum eſſe impoſtorem. 4. Reſpondet obiectioni a conſuetudine moriendi petita. 5. Obiectio noua aduerſus reſponſionem auctoris; conſuetudinem facere aliquando ius. 6. Concedit auctor mortem habuiſſe in humanum genus poſſeſſionem. 7. Adamus poterat ſibi ius ad vitam facere perpetuum. 8. Sententiam legis Gen. II. 17. cauſſam mortis extitiſſe; et ſimul initium conſuetudinis moriendi. 9. Ab eo tempore vniuerſam naturam interitum homini ſtruere. 10. Deum hominibus promiſiſſe redemtionem, 11. Articuli maledictionem continentes lex erant mortis, vniuerſum mundum, immo ipſum Chriſtum ſub ſuo imperio tenentis; ſub hoc vero ſtatu totum ad hunc vsque diem eſſe mundum, etiam Chriſtum ipſum. 12. Chriſtum gaudere ratione natiuitatis ſuae duplici deſcenſu, naturali et legali; qui vltimus faciat, vt maledictio legis et mors ipſi incumberet. 13. Chriſti morte legem mortis eſſe abolitam. 14. Chriſtum ad vitam aeternam proinde habere ius abſolutum et a conditione purum. 15. De pacto vitae aeternae a Chriſto cum Patre inito. 16. Auctoris de argumento ſuo confidentia. 17. Vnde tamen ſit, quod mors ſit adhuc hodie in mundo? quod per eam tamen poſſit homo peruenire ad vitam aeternam. 18. Inſtituitur repetitio argumenti auctoris primarii eiusque robur omne breuibus ante oculos ponitur verbis.

Sectio II. Qua iudicium fertur de auctoris ſententia.

1. Sententiam auctoris, ſi vera ſit, forte omnibus futuram eſſe gratiſſimam; in cuius tamen veritatem nunc ſit inquirendum. 2. Luſus ingenii in rebus ſacris non eſſe probandos. 3. Attendendum eſſe inprimis ad animi diſpoſitiones, quae ſunt in auctore; num a cupiditate gloriae fortaſſe ſit ad ſcribendum impulſus? 4) Auctorem poſſidere multas animi dotes, praeſertim pulchrum ingenium, acumen, et demon-

demonſtrandi artificium. 5. Interim in propugnanda ſemel arrepta ſententia eſſe petinaciſſimum. 6. Comiter tamen eſſe a nobis habendum. 7. Non eſſe noſtri operis omnia reuocare ad examen; multa enim nimis eſſe, et in multis ipſum ſentire recte. 8. Omnibus ſine exceptione hominibus eſſe moriendum, toties adſerere ſacram ſcripturam, cuius teſtimonia non poſſint tam facile elidi. 9. Conſideratur primarium auctoris argumentum; vbi pariter de fructu mortis Chriſti, de Chriſti promiſſionibus circa vitam aeternam, de pacto vitae aeternae. 10. Quid ergo mors ſit intuitu fidelium? 11. Sententiam auctoris iniuriam eſſe in apoſtolos, martyres et omnes ſanctos. 12. Diſputatur contra auctorem ex auctore ipſo.

806. Aſinius Pollio. †.

Von dieſem Römiſchen Burgemeiſter meldet das A. G. L. unter andern, er habe zu Rom die erſte Bibliothek aufgerichtet. Man findet davon bei Plin dem ältern und Iſidor dem Seviliſchen Biſchof Nachricht. Joh. Heinrich Fels abſonderliche in der Jenaiſchen lateiniſchen Geſellſchaft gehaltene Oratio de Aſinii Pollionis bibliotheca Romae publicata iſt zu Jena 1713 in 4 auf 2 Bogen gedruckt.

807 Aſſum (Johann Auguſtin.

Deſſelben Panegyrici Würtembergico-Brandenburgici V, ſind zu Tübingen 1611 in 4 ans Licht getreten.

808. Aſtroy (Bartholom. d')

Barthol. d' *Aſtroy* directorium ad iuuandos conſolandosque infirmos et moribundos; accedit appendix, de haereticis extrema valetudine laborantibus ad fidem reducendis, Leod. 1654. 8.

809. Aſulanus (Andreas.) †.

Er hat auch *Simplicii* commentarii in *Ariſtotelis* Libros III de anima, typis Aldinis, griechiſch zu Venedig 1527 herausgegeben. *Lambec. de MSC. Vindobon.*

810. Asulanus (Evangelista Lungus).

Dieser hat *Simplicii* commentaria in *Aristotelis* libros III de anima in lateinischer Uebersetzung zu Venedig 1554 in folio herausgegeben. *Lambec.*

811. Asulanus (Franciscus).

Hat *Michaelis Ephesii* Scholia ad *Aristotelis* librum de animalium incessu griechisch ans Licht gestellet, Venedig, 1527. fol. *Lambecius.*

812. Asyncritus.

Es ist dieser kein ander, als der Constantinus, mit dem Beinamen *Africanus*; als welcher sonsten auch Ἀσυγκρήτης und Ἀσυγκρῆτις genennet wird, welches weiter nichts sagen will, als daß er *a Secretis* oder *Secretarius*, nemlich eine Zeitlang bei dem Herzoge Robert zu Salerno, gewesen. Derowegen haben Joh. Ge. Schenk und Phil. Labbe einen artigen Irrtum begangen, daß sie ihn mit dem Namen Asyncritus, so noch überdas verstümmelt ist, benennen, und vom *Constantino Africano* unterscheiden. s. Petrum *Lambecium* de MSC. bibl. Vindob. iuxta epitomen *Reimanni*, Hannou. 1712. 8. p. 482. seq.

813. Asynkitus.

Ist ebenfalls kein ander als Constantin der Afrikaner genannt, und hat seinetwegen der berühmte Johann Meursius in seinem Glossario Graeco-Barbaro einen zwiefachen Fehler begangen, wann er in dem Verzeichnis derer noch ungedruckten griechischen Skribenten anzeiget, er habe in dem Glossario selbst *Constantini Asynkiti* Itinerarium achtmal angeführet. Denn (I) hat er den bereits verstümmelten Namen Asyncritus noch weiter verstümmelt, und dafür gar Asynkitus gesetzt: (II) hat er des *Constantini Africani* so genannte Viatica peregrinantis, in eine Reisebeschreibung verwandelt, da es doch ein medicinisches Werk ist. *Lambecius* ibid.

814. August (Frid. Albr.) †.

Bei diesem Namen beziehet sich das A. G. L. auf den Namen Herschel. Es ist zu merken: 1) daß er nicht August, sondern Augusti heisse; und 2) daß er noch bis iezt am Leben sey, und also zu zeitig in das A. G. L gesetzt worden. s. Haubers Beitrag zum Jöch. Lex. 34 S. Indessen hat man bereits seine Lebensbeschreibung im Druck, sie heisset: Merkwürdige Lebensgeschichte Friedr. Albrecht Augusti, Pfarrers zu Eschenberge im Herzogtum Gotha, welcher vor seiner Bekehrung unter dem Namen Josua Ben Abraham Herschel die Stelle eines jüdischen Rabbi in Sondershausen bekleidet, aus den Urkunden gesammlet von einem Freunde. Erfurt bei J. F. Webern 1751 in 8, 10 Bog. Der Auszug davon stehet in dem Merkwürdigen aus den kleinen teutschen theol. ꝛc. Schriften, 1B. 5 St. Leipz. 1752, 8. Zahl 7 S. 452 folgg.

815. Augustus, Herzog zu Braunschweig. †.

In der Historia Biblioth. Augustae Iac. *Burckhardi* ist eine vollständige Erzehlung der sämtlichen hieher gehörigen Schriften, wie Herr Dommerich angemerket. Vergl. Hamb. Ber. 1750. 72 St. 572. u. f. S.

816. Avila et Zunniga (Ludouicus de.) †.

Das im A. G. L. angeführte historische Werk, Los commentarios de la guerra del Emperador Carolos V contra los Protestantes de Alemania, in 2 Büchern, ist in vielen Sprachen gedruckt worden, als in italiänischer, zu Venedig 1549, 8; in spanischer zu Antwerpen 1550, 8; französisch par Matthieu *Vaulcheir*, dict Francheconté, Herault d'Armes de sa Majesté Imperiale, Anvers 1550, 8, und 1550, 4; auch französisch par Gilles *Boilleau*, de Bouillon, Paris 1550, 4; und Paris 1551; ferner lateinisch a Guil. *Malinaeo*, Antwerpen 1550, 8, und nebst

dem

dem *Hortensio* von eben diesem Kriege, zu Strasburg 1620, und 1630 in 8; auch teutsch durch den Herzog von Braunschweig Philipp, Wolffenb. 1652, in 4. s. Kreysigs Hist. Bibl. von Ober-Sachsen, 1 Th. 65 S.

817. Aulaus (Christoph). †.

Noch gehöret zu seinen Schriften: Panegyricus illustrissimi et inclyti herois Mauritii, Ducis Saxoniae, Erfurt 1545 in 8.

818. Aurelius (Anton Robert). †.

Was bei diesem Artikel zu erinnern sey, hat Herr A. D. T. oder Trekell in den Hamb. Ber. 1750. 44 St. 350 S. bereits gemeldet. Vergl. Beitrag zu den Erlang. gel. Anmerk. 1750. 28 Woche, 444 S.

819. Bachstrohm.

Vor der Hand kann ich von diesem Manne nichts weiter melden, als was in der Berlinischen Sammlung nüzlicher Wahrheiten, Berlin 1742, 43 St. 33 S. u. f. stehet. Denn ob ich gleich selbst zu dieser Wochenschrift, welche nur ein halbes Jahr daurete, verschiedene Aufsätze geliefert: so sind mir doch die übrigen Verfasser meistentheils unbekannt geblieben, und ich weiß eben so wenig von dem Verfasser des Aufsatzes von Bachstrohmen, als von denen daselbst gedachten theologischen Schriften, die er herausgegeben haben soll. Und obwol mir etliche Schriften unter Bachstrohms Namen bekannt sind: so weiß ich doch nicht, ob ich die rechten treffen möchte; daher ich sie aniezt lieber weglassen, als eine Verwirrung anrichten will. Nach der dort gegebenen Nachricht, die auch bereits im Hamb. Briefwechsel 1751. 248 u. 249 S. von mir mitgetheilet worden, kommt das meiste von dem Doct. Bachstrohm hierauf an. Er befliß sich anfänglich der Gottesgelahrheit, verfiel aber auf sonderbare Meinungen; gab nachher in Polen einen Arzt ab, heilete viele glücklich, legte

sich

sich auf Untersuchung der Natur, besonders auf die Chymie, und that viele Reisen. Zu Constantinopel legte er mit des Kaisers Genemhaltung eine Buchdruckerei an, und hat man ihm zu danken, daß die Bibel, Arends wahres Christentum, des Thomas Kempis Nachfolge Christi, und viele andere Bücher daselbst abgedruckt, und in der Muselmänner Hände gebracht worden. Er hat in der Fremde viele Merkwürdigkeiten angezeichnet, welche des öffentlichen Drucks wol wehrt wären, und 2 in der Arzneikunst wolerfahrne Töchter hinterlassen. Er hat auch theologische Schriften herausgegeben: man schreibt ihm unter andern den Democritum rediuiuum zu, dazu er sich aber niemals bekannt, auch in einem Briefe an einen Freund diese Arbeit von sich abgelehnet hat.

820. Baliardus.

So wird Peter Abälard oder Abeillard von einigen genannt. vergl. *Volaterr.* L. 22. Hamb. Ber. von gel. S. 1751. Siehe das A. G. L. bei P. Abälard.

821. Bauer (Christian Friedrich.)

Ein lutherischer Gottesgelehrter, den 27 Oct. 1696 zu Hopfgarten geboren, studirete zu Leipzig, und ward daselbst am 15 Febr. 1720 Magister, nachgehends Vesperprediger im Paulino, kam 1724 nach Friesdorf als Prediger, im Mansfeldischen, hernach nach Rammelsburg und ward 1739 Dekan, von dannen er nach Wittenberg gekommen, und als D. und Professor der Gottesgelahrheit am 28 Sept. 1752 verstorben. Unter seinen Schriften sind: Theophili *Alethaei* Erklärung u. s. f. der 7 u. 8 Band; Vernünftige Gewisheit der Hebräischen Accentuation, Leipzig 1730; Diss. de Melchisedeco ἄπατωρ καὶ ἀμήτωρ, ex Hebr. VII. 2. Lips. 1720, 4; Sieben auserlesene Gebet- und Trost-Psalmen ꝛc. 1734, 12; Erläuterter Grundtext vom Prediger Salomo, Leipz. 1732, 4; Die Weissagungen von Jesu dem wahren Messia, so in den 5 Büchern Mosis enthalten, gegen den Verfasser der freien

Wertheі-

Pfarrherrschaft Schladen, wovon das Filial zu Hedeper gehöret, ist Superintendent, Inspector des Archidiaconats bey Schladen, und hat 2 Theil des Zehnten zu Hedeper, 1 Theil des Zehnten zu Schladen, 1 Theil des Zehnten zu Broitzem, 1 Theil des Zehnten zu Wedtlenstedt, 1 Theil des Zehnten zu Ohlendorf, 1 Theil des Zehnten zu Ostlutter, 1 Theil des Zehnten zu Hohenrode, 1 Theil des Zehnten zu Hallendorf, 1 Theil des Zehnten zu Wiedelah, 1 Theil des Zehnten zu Lutter am Barenberge, 1 Theil des Zehnten zu Westlutter, 1 Theil des Zehnten zu Wrescherode, 1 Theil des Zehnten zu Bornum, 1 Theil des Zehnten zu Wolfshagen, 1 Theil des Zehnten zu Hahndorf, 1 Theil des Zehnten zu Werlaburgerode, 1 Theil des Zehnten zu Wolfenbüttel, 1 Theil des Zehnten zu Salzdahlum, 1 Theil des Zehnten zu Lichtenberg, 1 Theil des Zehnten zu Hornburg, 1 Theil des Zehnten zu Schöppenstedt, 1 Theil des Zehnten zu Jerxheim, 1 Theil des Zehnten zu Helmstedt, 1 Theil des Zehnten zu Königslutter, 1 Theil des Zehnten zu Schöningen, 1 Theil des Zehnten zu Grasleben, 1 Theil des Zehnten zu Hedeper, 1 Theil des Zehnten zu Wendhausen, 1 Theil des Zehnten zu Ahlum, 1 Theil des Zehnten zu Ampleben, 1 Theil des Zehnten zu Walbeck, 1 Theil des Zehnten zu Helmsdorf

822. Bauer (Johann).

Wenn es wahr ist, was Zeltner in historia arcanæ Crypto-Caluinismi p. 160. sagt, hat der bekannte Johann Agricola, oder Meister Eisleben, zuerst Bauer geheissen. Uebrigens siehe das A. G. L. bei Agricola.

823. Baumann (Hans).

Schrieb: Gründliche Anzeigung und Bericht, wie, wenn und wo Herzog Johann Friedrich gefangen worden. Leipzig 1547 in 4, 2 Bogen.

824. Baumann (Johann Christoph).

Ein Sohn Michael Baumanns, ehemaligen Superintendenten zu Hohenlohe, in der Grafschaft Pfedelbach, geboren am 10 Octobers 1641, trieb seine Schulbemühungen zu Heilsbronn, von dar er von seinem Vater nach Hause gerufen und von ihm selbst unterwiesen ward, worauf er 1660 Tübingen bezog, und sich hier in Erlernung der Gottesgelahrheit und in gelehrten Wortwechselungen übte. Man rief ihn 1663 nach Beimbach zum Prediger, 1663 nach Belfenberg, 1677 nach Lendstiedel, und 1701 machte ihn der Graf von Kirchbach zu seinen Consistorialraht. Er hat sich dreimal verheirathet gehabt, und ward aus der ersten Ehe mit 14 Kindern, und 32 Kindeskindern erfreuet; feierte übrigens 1713 sein Amtsjubelfest, und starb am 4 April 1716. Ausser verschiedenen von seinem Vater hinterlassenen Schriften, welche er ans Licht gegeben, hat man von ihm selbst: Cornu Danielis mysticum, oder Sieben Türkenpredigten über das siebente Kap. Dan. von dem kleinen Mahometshorn. s. Grossens *Delicias Jubilaei magni* p. 55, und dessen Lexicon evangelischer Jubelpriester, I Th. 22 u. f. S. Joh. Jak. von Mellen im Briefwechsel der correspondirenden Gesellschaft, Hamb. 1751, 8, 690. 691. S.

825. Baumgarten (Jakob).

Von Wolmirstädt aus dem Magdeburgischen, war von 1697 bis 1701 Inspector des königlichen Pädagogii

Regiment zu Pferde von Zieten, nachmaligen Generalen der Cavallerie, — Generalmajor Graf Schwerin, Chef Prinz Heinrich von Preußen Königl. Hoheit, — Generalmajor Graf Schwerin, Chef Prinz Ferdinand von Preußen Königl. Hoheit

de la Confession de Son Alt. Ser. Monseigneur Henry, Duc de Saxe, à Magdebourg 1693, 8. zu dieser Materie gehören noch: Glaubensbekenntnis Herzog Heinrichs zu Sachsen, welches er zu Dessau den 30 Dec. 1688 vor der Gemeinde der Reformirten ablegte, Berlin, 1 B. in 4.. Christoph Placidi Christliches Bedenken über dieses Glaubensbekenntnis, Hamb. 1689. 4, 12 und ein halb B. Einfältiges Gespräch zweier Bürger und eines Studiosi Theologiae über den Abfall Herzog Heinrichs, 1689, 4, 2 Bogen. Der Theologischen Fakultät zu Leipzig, auf Herzog Johann Adolphs Befehl, gestellte gründliche Untersuchung der Motiven und Ursachen desselben, Weissenfels 1689, fol. 16 B. und in 4, 6 B.

832. Becker (August). †.

Ein nützlicher Zusatz ist: daß er aus Halle bürtig gewesen, und daß er zu Wittenberg 1670 die Licentiatur in den Rechten angenommen, mit einer unter Caspar Zieglern de ratihabitione eiusque effectu iuris gehaltenen Streitschrift. s. Herrn von Dreyhaupt im Saalkreise, II Th. 584 S.

833. Becker (Peter).

Ein ehemaliger Schöppe, und nachheriger Burgemeister zu Zerbst, ein beredter, aber unruhiger Mann, der sich auch in der Irrung der Stadt mit F. Albrechten an dem kaiserlichen Hofe gebrauchen lassen, und vor dem Kaiser Sigismund eine Rede gehalten, nachgehends aber mit dem Stadt-Rahte zu Zerbst zerfallen, daher sie 1435 eine peinliche Klage wider ihn angestellt, selbigen aber doch 1440 wieder angenommen. Er hat eine Zerbster Chronik geschrieben, die in des Rahts Verwahrung gewesen, welche die regierende Burgemeister, Kämmerer und Rahtmanne der Stadt Zerbst 1451 med Hülpe und Anwiesunge ander unser Medeborger, wie die Worte im Eingange lauten, aufsetzen, und darin beschreiben lassen, dat by Jtzwelcker unser Erff-Herren hiernach geschrewen Getyden und mehir Geschichten,

de von andern Herrn und unsern guten Frienden bynnen und buten der Stat Zerwest geschin sin. Das Buch fänget von 1259 an, und berühret kürzlich, was mit Richard II von Zerbst, auch nachmals mit Bernhard und Walthern von Barboy, wegen der Stadt Zerbst sich zugetragen; handelt hernach von Fürst Albert dem ältern, dessen H. Söhnen Albert und Woldemar, auch von F. Johann I von 1393 aber handelt es von den Geschichten zu F. Sigismund I und dessen H. Söhnen auch H. Bruders Alberti Claudi Zeiten in Anhalt und fürnemlich in Zerbst, und höret mit 1445 auf. Beckm. Hist. von Anh.

834. Becker (Rötger).

Desselben Linteum exorcisticum ist zu Riga 1644 in 4 gedruckt worden.

835. Beheim (Matthias von). †.

Ich habe ihn an ein paar Orten Matthäus von Behem genennet gefunden, welches aber nicht richtig seyn wird. Sonst kann man folgende nähere Nachricht aus dem Dreyhauptischen Saalkreise I Th. 771 und 772 S. mit billigem Danke annehmen. Er war im Jahre 1343 ein Mönch im Kloster Sanctae Mariae de Recluſorio derer Serviten oder Marienknechte zu Halle im Saalkreise, und hat die IV Evangelisten aus dem lateinischen zu teutsch gemacht, davon die Handschrift, welche vormals im Kloster Celle gewesen, iezt auf der Universitäts- oder Pauliner-Bibliothek zu Leipzig befindlich ist. Es ist dieses Werk in Fellers Catal. biblioth. Paul. unter den Handschriften verzeichnet. Der berühmte Herr Prof. Kappe zu Leipzig hat dem gleichfalls berühmten Herrn von Dreyhaupt davon folgende Nachricht ertheilet. Es ist in 4 auf Pergamen geschrieben, und stehet auswendig auf der Schale auf einer Seite: *Canones Euangeliorum in textu germanico*; und auf der andern: *Liber Celle &c.* Die Ueberschrift lautet: Dis ist von unsis Heren Gestelnisse vnd sinen Gelizen. Hierauf folget die Aufschrift: von dieses

Buches

Buches Lobe vnd Wurdikeit. Alsdann kommt der Anfang: Dis iſt der ſchatz der heiligen criſtenheit, alſe gantz, vnd heiſet zu latine, plenarius, aber zu dütze, ein erfüllere, ditz Buch hat Sanctus Jheronimus zuſamen gelegit, naech peffelich Kunſt, vnd nach meiſterlicher Kunſt, alles die vorrede ſprichet, vnd zu ir geordnet nach den einualdigen texte, alſo, alſe die heiligen evangelien einer iclichen heiligen zit, vnd ouch eine iclichen zugeeignet ſint. Diß Buch hat ouch in ſich beſloßin allis das, das da geſchen iſt, vnd nu geſchit, vnd noch geſchen ſal, ditz iſt allis beſloßin in dem ewigen Nu, den heiligen in dem Lichte der Glorien, aber den vertameten in der luteren Gerechtikeit Gotis. Dis Buch oder ſich glich iſt der türeſte ſchatz, den das ertriche treit, vnd der Himel bedakit hat von liplichen Dingen, vnd iſt das erſte gantze Buch, das us dem Latine in dutſche Zunge bracht iſt. ꝛc. Hernach folgen die Vorreden des Hieronymus; ſodann die Harmonie der 4 Evangeliſten nach einander zuſamen gezogen; ferner die Evangelien iedes Evangeliſten beſonders mit Hieronyms Vorreden; weiter die Leidensgeſchichte aus allen vier Evangeliſten zuſamen gezogen; und am Ende ſtehet von ebenderſelben Hand mit rohter Dinte geſchrieben: Diſe Dütunge des latines in das dütſche iſt gemachit von Matthie von Beheim dem Clüſener zu Halle nach vnſers Heren Geburt tuſend jar vnd dri hundert vnd in dem dri vnd virzigſten jare, an ſente Jacobis abinde des Apoſtelen. Amen. *Finito libro ſit laus et gloria Chriſto.*

836. Behm (Johann).

Ein lutheriſcher berühmter Gottesgelehrter, ſo von dem im A. G. L. vorgetragenem Johann Behm unterſchieden werden muß, und erſt vor kurzem verſtorben iſt. Sein Vater war Michael Behm, ein Doctor der Gottesgelahrheit, Beiſitzer des Conſiſto-

riums und Erzpriester zu Preußisch-Holland: die Mutter war Elisabeth, eine Tochter D. Bernhards von Sanden des älteren, kön. Preuß. Oberhofpredigers und ersten Lehrers der heiligen Wissenschaften. Der Grosvater ist Michael Behm gewesen, ein D. der heiligen Schrift und öffentlicher Lehrer in Königsberg, welcher mit D. Levin Puchener dem Thornischen Gespräche beiwohnete. Der Eltervater Johann Behm war auch D. der Theologie und erster Professor, wie auch Hofprediger daselbst. Vater, Grosvater, und Eltervater, werden vom Herrn D. Jöcher beschrieben, und wir kommen demnach auf unsern Johann Behm selbst. Er kam 1687 den 7 April zu Preußisch-Holland auf die Welt, legte den Grund seiner Wissenschaft auf dasiger Stadtschule, und zeigte in seinem zehenten Jahre die Erstlinge seines Fleisses, als er bei der Erhebung seines Vettern, D. Bernhards von Sanden des jüngern, demselben 1696 die gewöhnliche Doctor-Frage vorlegte. Von seinem Grosvater mütterlicher Seite, D. von Sanden dem älteren, ward er am 1 Nov. 1702 in die Zahl der Studenten zu Königsberg, auch in sein Haus aufgenommen, und setzte unter des jüngern D. von Sanden seine Bemühungen fleißig fort; seine übrigen Lehrer waren: D. Michael Schreiber, D. Joh. Ernst Segers, Prof. Paul Rabe, D. Hinrich von Sanden, D. Henr. Liedert, D. Friedr. Deutsch. Nachdem er hier den Grund seiner höhern Wissenschaften gelegt, sich auch oft bei verschiedenen Disputationen hatte hören lassen, trat er 1710 seine gelehrte Reise an, und ward den 12 Aug. zu Jena Magister. Hierauf besuchte er Leipzig, Dresden, Altdorf, Regenspurg, Nürnberg, Frankfurt am Main, Köln, Utrecht, Amsterdam, und andere Städte in Holland, und hielt sich eine geraume Zeit in Engelland bei seinem Oheim, dem berühmten D. Johann Ernst Grabe auf, machte sich mit andern gelehrten Leuten in Engelland bekannt, besuchte auch die dasigen Bücherschätze mit vielem Nutzen. Seine Rückreise stellete er über Leiden,

Franeker, Gröningen, Osnabrük, Hannover, Braunschweig, Helmstädt, Magdeburg und Berlin an, und nachdem er in seinem Vaterlande angelanget war, wurde er den 12 Jenners 1712 in die philosophische Fakultät aufgenommen, worauf den 20 Sept. die Disputation de antiqua ratione compellandi episcopos per coronam folgete. Seit solcher Zeit hielt er der Jugend Vorlesungen in den Sprachwissenschaften und der geistlichen Beredsamkeit, wie er denn auch am 7 Jul. gedachten Jahres, nach geschehener Prüfung, in die erste Klasse oder Ordnung der Candidaten des Predigtamts aufgenommen worden. Am 30 Jul. 1717 trat er das ausserordentliche Lehramt der griechischen Sprache mit einer Streitschrift de Agonotheti Graecorum an: und da ihm auch der ausserordentliche Lehrstul in der Gottesgelahrheit übertragen ward, hielt er im Herbstmonat des beniemten Jahres seine lectiones cursorias über Col. II. 24. contra Pontificios ceu indulgentiarum nundinatores, am Michaelstage seine Doctorpredigt, und nachdem er den 26 Weinmonats zu Erhaltung der Doctorwürde de Symbolo Lutheranorum: Verbum Domini manet in aeternum, disputiret hatte, wurde ihm den 2 Nov. in dasiger Residenzkirche vom D. Henr Lysius der Doctorhut aufgesetzt, worauf er den 31 März 1718 abermals pro Loco Prof. Theol. extraord. disputirte. Den 24 Nov. 1721 nahm er von der ordentlichen griechischen Profeßion vermittelst einer gehaltenen Disputation Besitz. Im Jahre 1728 erhielt er die Oberaufsicht über den dasigen königlichen Büchersaal. Im J. 1729 verheirahtete er sich mit Frau Annen Reginen, des ehemaligen Hofrahts und Obersekretärs Daniel Kalauen Tochter, einer Witwe des D. Martin Sylvester Grabe, gewesenen königlichen Raths, Leibarztes und Büchersaals-Vorstehers, welche ihm aber den 8 März 1731 wieder durch den Tod entrissen ward. 1733 den 29 Jul. nahm er in dem akademischen Senate Platz, und den 14 Oct. desselben Jahres wurde er in das Samländische Consistorium

einschliesse, 1763, erhielt er auch das erledigte goldene Siegel, und als 1765 das Consistorium seinen neuen Sitz bezog, 1767 das neue grosse Consistorial-Siegel, welches er bis zu seinem Ableben in Gebrauch hatte. Ausserdem war er Mitglied der Deputation, welche 1770 die Gesangbuchs-Revision zu besorgen hatte, und Mitglied der Commission, welche 1775 die Agenden-Revision zu besorgen hatte. Seinen auf dem Titel 1776 noch Ober-Pfarrer genannten Vater, welcher 1777 sein Amt niederlegte, hatte er 1775 zum Beistand und Adjunct erhalten. Er starb 1778 (Nekrolog der Deutschen, 1778, II. 1. Abth. S. 1—3).

(1) Gedruckte Predigten: Predigt am Tage der Einweihung der neuen Kirche zu Hennersdorf, 1755. (2) Predigt am Tage der Einweihung der neuen Kirche zu Ullersdorf, 1757. (3) Gedächtnißpredigt auf den Tod des Herrn Johann Gottlieb Hoffmann, 1757. (4) Predigt am Tage der Einweihung der neuen Kirche zu Hennersdorf, 1758. (5) Predigt am Tage der Einweihung der neuen Kirche zu Ullersdorf, 1758. (6) Predigt am Tage der Einweihung der neuen Kirche zu Hennersdorf, 1759. (7) Predigt am Tage der Einweihung der neuen Kirche zu Ullersdorf, 1759. (8) Predigt am Tage der Einweihung der neuen Kirche zu Hennersdorf, 1760. (9) Predigt am Tage der Einweihung der neuen Kirche zu Ullersdorf,

1745. (17) de Ieſu Chriſto e morte rediuiuo in Iſaaco adumbrato, in Hebr. XI. 11-19. (18) de Jeſu Chriſto glorioſe reſurgente, in Matth. XXVIII. 2-4, 1751. (19) de natiuitate Chriſti cantu angelico celebrata, in Luc. II. 13. 14, 1752. (III) (20) Eine Predigt: Das neue Jubellied in Gott erfreueter Seelen, bei dem Jubelfeſt der Königsbergiſchen Univerſität aus Pſ. 100 vorgeſtellet, 1744. (IV) Troſtſchriften: (21) Die lezten Boten Eliſä an Eliam bei ſeinem Abſchiede, über 2 Kön. II. 9, 1721. (22) Kräftige Verſicherung der göttlichen Liebe auch bei einem frühzeitigen Tode, über B. der Weish. IV. 7. 10. 14, 1721. (23) Die herrliche Lehre derer, die den Herrn fürchten, über Pſalm LXI. 6, 1722. (24) Die durch die Freuden-Ernte verſüßte Thränenſaat, über Pſ. CXXVI. 5. 6, 1723. (25) Die uns überlegenen Gedanken und Wege des Höchſten, über Jeſa. LVII. 8. 9, 1723. (26) Die im Leben und Tod wolberuhigte Seele, über Pſ. CXVI. 7-9. 1723. (27) Die Mühſeeligkeit des menſchlichen Lebens an deſſen ſeeligen Feierabend, über Hiob VII. 1. 2. 1723. (28) Die Eitelkeit aller Dinge, über Pred. I. 2. 1727. (29) Die zwiefache Glückſeeligkeit der Frommen im Tode, über Jeſa. LVII. 2. (Hamb. Ber. 1753. 39 St. 307-311 S. Beitrag zu den Erlang. Anmerk. 1753. 25 Woche, 398-400 S.)

837. Behrends (Gottfried).

Ein gelehrter Amtmann zu Eichenbarleben, ſo 1743 den 1 März, ſeines Alters 49 Jahr, geſtorben iſt. ſ. Hamb. Ber. von gel. Sach. 1743, 62 St. 30 Stück. Unter ſeinen Schriften ſind: Poetiſche Sonn- und Feſttages-Betrachtungen, Magdeburg 1731, 8; Sammlung verirrter Muſen, oder Gedichte, daſ. 1735, 8.

838. Behrens (Rudolph Auguſt.)

Ein D. Med., Hofraht und Arzt zu Braunſchweig, welcher am 12 Weinmon. 1748 geſtorben. ſ. Bayreuth. wöch. gel. Nachr. 1748, 47 St. Man

hat von ihm: Epistolam ad Conradum Bartholdum *Behrens*, Guelpherb. 1727. 4. Als sich das Collegium der Aerzte zu Braunschweig zum erstenmal 1747 den 23 März versammlete, hielt er eine Rede de fortuna medicorum aucta in terris Brunsuigensibus, die auch auf 40 Seiten in 4 gedrucket worden.

839. Behrmauer (George Ehrenfried). †.

Zu seinen Schriften rechne man noch diss. moralem de furto iu necessitate licito, so er als Vorsitzer, mit Begleitung Phil. Jak. Faulmanns, zu Leipzig 1702 aufgeführet.

840. Beidawi.

Siehe oben (752 Zahl) in diesem Theile, Abdalla Beidawi.

841. Beier (Johann). †.

Ein Hamburgischer Künstler u. s. f. Man merke zu dem Jöcherischen Artikel: (I) Er schrieb sich nicht Beier, sondern Beyer. (II) Er ist zu frühzeitig ins Gelehrten-Lexicon gekommen, doch nunmehr, nemlich 1751 den 10 Mai, gestorben; geboren aber war er zu Hamburg 1673 den 25 Novembers. (III) Er war seines Handwerks nur ein Tischer, hatte aber viel in der Grössenwissenschaft oder Mathematik gethan, wie er denn verschiedene mathematische Werkzeuge erfunden, und noch mehrere verfertiget, auch ein Observatorium in seinem Hause angelegt hatte. (IV) Ausser denen im A. G. L. angeführten Beschreibungen seiner Werkzeuge, sind noch von ihm im Druck heraus: Beschreibung einer Universal-Sonnenuhr; Einer curieusen Sonnenuhr; Eines Modells der sphärischen Trigonometrie; Eines Modells des Copernicanischen Systems; Eines Modells vom Auge. s. Haubers Beitrag zum Jöch. Lex. 34 und 35 S.

842. Beilfuß (Jakob).

Dessen Bedenken, was von astrologischer Weissagung zu halten, ist zu Stettin 1668 in 4 gedruckt vorhanden.

843. Beismann (Hermann).

Ein Rector der reformirten Schule zu Frankfurt an der Oder, welcher um 1749 verſtorben. Er hat unter andern um 1748 zu Frankfurt an der Oder herausgegeben: Programma de bibliothecis, peregrinationibus, recitationibus, aliisque, quibus vt praecipuis ad excolenda ſtudia mediis vſi ſunt veteres Romani, 1 B. in 4.

844. Bellarce (L. A.)

L. A. *Bellarce* Tract. de concordia chriſtiana, Lugd. B. 1663. 12.

845. Bellarmatus (M. Antonius). †.

Es kommen auch vor: M. Ant. *Bellarmati* adnotationes ad tit. et L. 1. ff. de off. eius, cui mand. eſt iurisd., Patauii 1551, 8.

846. Bellin (Johann). †.

Ein Zuſatz iſt, daß er eines Bauren Sohn geweſen, geboren 1618 den 11 Jun. zu Groſſenſchönfeld in Pommern, 1650 zu Parchim und 1654 zu Wismar Rector geworden, und am 21 Decemb. 1660 geſtorben. Biedermanns Acta Scholaſtica. Haubers Beitrag zum Jöch. Lex. 8 S.

847. Bellini (Joſeph Maria).

Ein Italiäner, welcher ehemals aus Bologna einen Brief an die Verfaſſer der Actorum Eruditorum nach Leipzig geſchrieben, deſſen Inhalt man aus den *Actis Erud. Lipſ.* 1686 menſ. Auguſt. erſehen kann, womit des Herrn Prof. Joan. Nic. *Funccii* de origine et pueritia linguae latinae cap. 2. Lib. I. §. 11. p. 26, c. 5. §. 4. p. 68. 69. mag verglichen werden. Bellini behauptete darin, daß die teutſche und griechiſche Sprache auf das genaueſte mit einander verwand wären, und nur als Mundarten von einander abgiengen. Hierinn hat er recht: irret ſich aber, wenn er die teutſchen Wörter aus dem griechiſchen herzuleiten ſich bemühet. So ſoll z. E. Berg von ὑπερκειμαι,

immineo, tapfer von *Δαις* bellum und *Ϛεϱος* potens herkommen. Der gute Mann hätte an das griechische *πυϱγος* gedenken sollen: und das andere könnte eben so unbesonnen von dapifer hergeholet werden. Peisker, Helwig, und viele andere sind eben so unglücklich gewesen; der kostbareste aber ist Johann Peter Erich mit seiner Anthropoglottogonia, bei deren Lesung es hart hergehet, das Lachen zu verbeissen. Ich habe von vielen dergleichen Schriftstellern in den Prolegomenis zu meinem grössern noch ungedruckten Werke de originibus Celticis Graecae Linguae umständlich gehandelt; und wann der Herr D. und P. Ferdinand Stosch zu Lingen, ein berühmter und gelehrter Mann, (welcher bei den Zufälligen Gedanken von Ableitungen der Wörter, in des berühmten Herrn Biedermanns *Nouis actis scholasticis*, II Band I St. Leipz. 1749, unter den Buchstaben S. P. F. vermuhtlich verborgen liegt,) daselbst §. 9, S. 28 meldet, ich wolle darthun, daß alles griechische vom teutschen herkomme: so habe bei dieser Gelegenheit erinnern wollen, daß solches unter gewissen Einschränkungen, die aber anzuführen jezt nicht der Ort ist, verstanden werden müsse.

848. Belloni (Tommaso).

Geboren zu Forli 1703 den 11 März, war ein grosser Liebhaber der Wissenschaften und besonders der Dichtkunst, stand in Welschland in grossem Ansehen, und starb zu Forli den 20 Jenners 1750. Seine Schriften sind: Vita della Serva di Dio Suor Innocenza Maria Orselli, Vita di S. Anna, di S. Vomobono, und Caterina, Crozi. Kurz vor seinem Tode war er im Begrif, auch die Vita di Suor Paola della Volonta di Dio, einer Stifterin vieler Klöster, vollends zu Ende zu bringen, der Tod machte aber einen Strich dazwischen. Zu Forli ist auf 127 Seiten in 8 1752 bei Ant. Barbiani herausgekommen: Ragguaglio della vita e preziosa morte del Sacerdote D. Tommaso *Belloni*, descritta da Ferrante *Orselli*,

Orselli, Regensp. gel. Zeit. 1752, 46 St. Beitrag zu den Erlang. gel. Anmerkungen 1752, 49 Woche, 778 S.

849. Belloy (Peter). †

Seine Variorum iuris ciuilis Libri IV, item disputationes de successionibus ab intestato, de iure pignorationum vel Marque et de compensationibus, sind zu Paris 1583 in 8 gedruckt, und nun dem Meermannischen Nouo Thesauro iuris ciuilis et canonici Tom. IV. num. 17 eingeschaltet worden.

850. Benckendorf (Christoph).

Ein Bruder Martin Benckendorfs, welcher im A. G. L. zu sehen ist, und Sohn Martin Benckendorfs, eines Burgemeisters zu Crossen, geboren um die Mitte des 16 Jahrhunderts, ward in seinem 13 Jahre sammt seinem Bruder Martin Studirens halber nach Frankfurt an der Oder gesendet, wo er sich auf die Weltweisheit legte und darin in seinem 18 Jahre Meister ward; legte sich hernach auf die Rechte, so wol in gedachtem Frankfurt, als zu Wittenberg 2 Jahre lang, übte sich hernach durch Vorlesen und Disputiren zu Königsberg, war darauf 5 Jahr lang Geheimschreiber in den Polnischen Angelegenheiten, besuchte hernach die hohe Schule zu Ingolstadt und die Italiänischen Universitäten, und ward bei seiner Rückkehr zu Basel in den Rechten Doctor, worauf er zu Berlin practicirte, ferner vom Kurfürsten Johann Georgen zum Kammerraht, endlich zum Vicekanzler in der Polnischen Gesandschaft ernennet worden, und in solchem Zustande verstorben. Seine Inaugural-Schriften kann ich iezt nicht nennen. Andr. *Sartorius* in den solennibus anni secularis sacris. Küsters Lebensbeschr. zu Seidels Bildersammlung, S. 139.

851. Benckendorf (Martin). †.

Zu diesem Jöch. Artikel könnte man noch merken:
(I) Er war zu Crossen geboren, wie Herr D. Jöcher richtig

richtig anzeiget: hingegen irret Seidel, wenn er ihn Soltquellensem nennet, als ob er zu Salzwedel geboren worden, worinn ihm zwar Herr Küster im Specimine VIII Marchiae literatae gefolget, nachher aber seine Meinung hierunter geändert. Es sind nemlich 2 Brüder gewesen, Namens Martin Benckendorf, der eine war Burgemeister zu Salzwedel, der andere Burgemeister zu Crossen, und des lezteren Sohn ist gegenwärtiger Martin, dessen Bruder aber der vorige (850 Zahl) Christoph. s. Küsters Lebensbeschr. zu Seidels Bildern 138 und 204 Seite. (II) In Ansehung der übrigen Lebensumstände, war seine Mutter Elisabeth eines Rahtsherrn in Frankfurt Sebastian Dörings Tochter. Er studirte zu Frankfurt, wendete sich wegen der Pest 1565 nach Wittenberg, kam aber bald wieder nach Frankfurt, ward 1566 Magister der Philosophie, erlangte einen Platz in der philosophischen Fakultät, verwaltete hernach das Dekanat 2 Jahre, befliß sich aber auch der Rechten, unterwies dabei junge Leute in den Wissenschaften, hielt sich einige Zeit im Meklenburgischen auf, doch mit Vorbehalt seines gedachten Platzes in der philosophischen Fakultät, kam nach Frankfurt zurück, ward hernach zu Basel Doctor, und nachgehends erhielt er eine Stelle in der Juristen-Fakultät zu Frankfurt im Jahre 1585, da er denn erstlich Lehrer der Institutionen, hernach der Pandecten und des Codicis gewesen. Seine erste Ehefrau war Elisabeth, Anton Klumms eines Bürgers und Kaufmanns; die zweite Eva, Elias Lindners, Rahtsherrn in Frankfurt; die dritte Margaretha, des Kurfürstl. Brandenb. Rahts Thomas Hübners Tochter Die älteste Tochter heirahtete den durch seine Schlesische Chronik berühmten Jakob Schikfus. (III) Zu seinen Schriften füge man noch: Repetitionem L. 2. ff. de regul. iuris, in qua non tam natura regularum in genere, quam iuris scripti et aequitatis declaratur, Francof. 1593,

und

und 1603, in 8. Ingleichen: Collegium inſtitutionum, Ienae 1606, 4. ſ. Herrn Küſtern angez. Orts, 138 und 139 S.

852. Benckendorf (Martin).

War Andreas Benckendorfs, der ein Bruder Martins (851 Zahl) geweſen, Sohn, ward zu Jena Doktor der Rechten, und hat daſelbſt 1606 XIII Diſputationen ad ius contractuum, und 1607 IX Diſputationen conſuetudinum feudalium gehalten. ſ. das Allg. gel. Lex. bei dem vorigen Martin, und *Beckmann.* notit. acad. Francof. p. 206. Von dieſem aber iſt noch ein ander Martin zu unterſcheiden, nemlich des vorhin (Zahl 851) gedachten Martins dritter Sohn, welcher 1609 zu Marpurg Doctor der Rechten geworden, in einem Schreiben des Vulteius wegen ſeiner Gelehrſamkeit gerühmet wird, und 1615 in Schleſien verſtorben iſt. *Beckm.* p. 205.

853. Bene (Girolamo del).

Riſpoſta di Girolamo del *Bene* alla dimanda fattagli circa l' Eſſito di quel che paſſa frà la Santità di Paolo V. et la republica di Venetia. Bologn. 1607. 8.

854. Benecke (Valentin).

Hat eine Leichenpredigt auf Eliſabeth von der Schultzenburg, Gebhards von Altenſteven Ehefrau, zu Magdeburg 1615 in 4 herausgegeben.

855. Bengel (Johann Albrecht).

Ein berühmter lutheriſcher Gottesgelehrter, geboren den 14 Jun. (Herr Moſer ſezt den 24 Jun.) 1684, zu Winneden, (bei Herr Moſern ſteht Winnenden,) im Würtembergiſchen, wo ſein Vater M. Albrecht Bengel das Diakonat bekleidete; ſeine Mutter aber war Barbar Sophie, Johann Lorenz Schmidlins, Fürſtlichen Conſiſtorialrahts und Stiftspredigers zu Stutgard, auch Abts zu Herrenalb, Tochter. Er wurde gählings getauft, und verlor ſeinen Vater zeitig, nemlich 1693. Seine erſte Schulen,

len, die er betrat, waren die zu Marbach und die zu Schorndorf, 1699 kam er in das Gymnasium nach Stuttgard, 1703 in das Fürstliche Stipendium zu Tübingen, und vertheidigte Hochstetters lezte disp. philos. de pretio redemtionis. Nachdem er 1704 zu Tübingen Magister geworden, legte er sich mit weiterem Fleisse auf die Gottesgelahrheit, bediente sich darinnen Jägers und anderer Vorlesungen, wie er denn auch unter Jägern de theologia mystica, unter Hochstettern aber über theses selectas disputirete. Als er 1707 vom Consistorio geprüfet worden, versahe er einige Vicariate zu Mezingen unter Aurach, Nürtingen, Tübingen, und Stuttgard. Im Jahre 1708 ward er Repetent im Fürstlichen Stipendio; im Jahre 1713 aber Kloster-Professor zu Denckendorf, (wofür Moser Druckendorf schreibet,) welches Amt er, nach einer durch Franken, Sachsen, Thüringen, Hessen, und die untere Pfalz zurückgelegten Reise, im November antrat, und 28 Jahr lang bekleidete, wobei er zugleich das Predigamt bis 1739 versahe. Unterdessen hatte er auch 1714 Johannen Reginen, des Landschafteinnehmers Friedrich Seegers Tochter zur Ehegehülfin angenommen. Im Jahre 1741 ward er Raht und Probst des Klosters Herbrechtingen, und kam 1747 bei der löblichen Landschaft in den grossen, 1748 aber in den engern Ausschuß. Ferner ward er 1749 Consistorialraht und Prälat über Alpirspach, und 1751 mit denen zween übrigen Consistorial-Gottesgelehrten von der geistlichen Fakultät zu Tübingen freiwillig zum Doctor ernennet. Er war viele Jahre mit Gries- und Steinschmerzen geplagt, wozu den 28 Weinmonats 1752 eine Entzündung in dem Unterleibe und der Brust kam, bis er am 2 Wintermonats gedachten 1752 Jahres, in einem Alter von 65 Jahren, 4 Monaten, (einige setzen unrichtig 5 Monate,) und 18 Tagen, Todes verblichen. Wir schreiten zu seinen Schriften fort, deren kaum die Helfte von Mosern angeführet worden, auch nicht

alle

alle von ihm haben angezeiget werden können: unter dieſen ſind etliche Werke anderer, die er beſorget, die übrigen aber ſind von ihm und ſeiner eigenen Feder, wie die Aufſchriften belehren werden. (1) *Chryſoſtomi* de Sacerdotio Libri VI, graece et latine, cum adnotationibus: accedit Prodromus Noui Teſtamenti Graeci recte cauteque adornandi, opera eiusdem, Stuttgard 1725 in 8. ſ. Teutſche *Acta Erud.* 106 Theil, Num. 2. Leipz. gel. Z. 1725. 879 S. *Bibliotheque ancienne et moderne*, Tome XXVI. Part. 2. art. 8. *Buddei* Iſag. hiſt. theol. ſuppl. p. 109. (2) M. T. *Ciceronis* Epiſtolae ad diuerſos, vulgo familiares, recognitae, et iis inſtructae rebus, quae ad interpretationem imitationemque pertinent, Stuttgard 1719, in 8. (3) *Gregorii Thaumaturgi* Panegyricus ad Origenem, graece et latine, recognitus et notis auctus, ibid. 1722, 8. ſ. Hiſtorie der Gelehrſ. unſ. Zeiten, 7 St. num. 4. (4) Nouum Teſtamentum Graecum ita adornatum, vt textus probatarum editionum medullam, margo variantium lectionum in ſuas claſſes diſtributarum, locorumque parallelorum delectum, apparatus ſubiunctus criſeos ſacrae, Millianae praeſertim, compendium, limam, ſupplementum ac fructum exhibeat, Tubing. 1734. 4. ſ. Fortgeſ. Sammlung von A. u. N. 1735, 623 S. Frühaufgeleſ. Früch. 1738. Tübing. gel. Zeit. 1735, 13 u. 14 St. Tübing. gel. Journal II Th. 233 S. u. folgg. *Nova Acta Erud.* 1735. Decemb. Auserleſ. Theol. Biblioth. 76 Theil, 1 Abſchn. Rahtlefs ieztl. Gel. VI Theil. Bilienthals Bibl. I Band. 37 u. 1263 S. *Wolffii* Cur. phil. Part. IV. (5) Nouum Teſtamentum graecum, ita adornatum, vt in textu medulla editionum probatarum retineatur, atque in margine ad diſcernendas lectiones genuinas, ancipites, ſequiores, anſa detur. Stuttgard 1734 in 8, und zum andern mal 1738, zum dritten mal aber 1753 in 8, nebſt einer neuen Vorrede. M. Büttig hat zu Leipzig 1737 dieſe Auflage nachdrucken

cken lassen. (6) Defensio noui testamenti et cet. 1734 und 1737. (7) Antwort auf dasienige, was in den Frühaufgelesenen Früchten und in einer gewissen damit verwaunten Disputation wider das von ihm revidirte griechische N. T. vorgebracht worden, 1739, 4. s. Frankf. gel. Zeit. 1739. 101 S. Die hier gedachte Disputation ist M. Ioan. Ge. *Hageri* Diss. ad Actor. IX. 5. XXVI. 15, de Graecorum proverbio, πρὸς κέντρα λακτίζειν. (8) Leichpredigt auf den Probst Hochstetter zu Denckendorf, Stuttgard 1720, 4. (9) Richtige Harmonie der vier Evangelisten, das. 1736 in 8, wieder aufgelegt 1747. s. Frühaufgelesen. Früch. 1736, 176 S. *Biblioth. raisonnée* Tom. XIII. Part. I. p. 203-228. Tübing. gel. Zeit. 1736. 36 St. (10) Grundris einer genauen und doch ungezwungenen Erklärung der Offenbarung Jesu Christi; im X Theile des Alten und Neuen aus dem Reiche Gottes. (11) Das annoch währende zu betrachten höchstnöthige dritte Wehe; im Heß. Hebopfer IV Th. (12) Ob und wie fern er in seinen Gedanken mit J. C. S. peremtorischer Citation übereinstimme? stehet im 17 Theil der Geistlichen Fama. (13) Heilsame Erinnerung wegen dessen, was von Herrn Johann Christian Seizen noch ferner in dem 18 St. der geistlichen Fama vorkommt; in der Geistl. Fama 19 St. (14) Antidotum, oder Verwahrung guter Seelen vor der Aergernis wegen der Seizischen Weissagung und ihres leeren Ausbleibens, wobei zugleich dasienige erläutert wird, was von dieser Sache in etlichen vorhergehenden und insonderheit in dem 21 Stücke dieser geistl. Fama befindlich ist: in der Geistl. Fama 23 St. (15) Erklärte Offenbarung Johannis, oder vielmehr Jesu Christi, aus dem revidirten Grundtext übersetzt, durch die prophetische Zahlen aufgeschlossen, und allen, die auf das Wort und Werk des Herrn achten, und dem, was für der Thür ist, würdiglich entgegen zu kommen begehren, vor Augen

gen gelegt. Stuttgard 1740 in 8, und abermals 1746. Nun folgen mehrere Schriften, welche der Herr geheime Raht Moſer nicht angeführet, oder, da ſie nach Ausgabe ſeines Werks allererſt ans Tagelicht gekommen, nicht anführen können. (16) Diſcipuli *de Temporibus* monitum de praeiudicio hermeneutico, accuratiorem Apocalypſeos explicationem etiamnum impediente; ſtehet in *Schelhornii* Amoenitatibus, Tom. VI. (17) Diſcipuli *de Temporibus* Grundſätze einer genauen, doch ungezwungenen Erklärung der Offenbarung Jeſu Chriſti. (18) Ordo temporum a principio per periodos oeconomiae diuinae hiſtoricas atque propheticas ad finem vsque ita deductus, vt ſeries tota et quarumuis partium analogia ſempiternae virtutis ac ſapientiae cultoribus, ex ſcriptura V. et N. Teſtamenti tamquam vno reuera documento proponatur, Stuttgard 1741 in 8, 441 Seiten, ohne die Vorrede, und wieder aufgelegt zu Stuttgard um 1753 in 8. Hievon ſiehe *Nouvelle Bibliotheque* 1742, Iuill. p. 404-410. Nachrichten von den neueſten theologiſchen Büchern und Schriften, V Theil, Jena 1742, Num. 14. Zuverläßige Nachrichten XXXIII Theil, Num. 2. Rahtlefs ieztleb. Gelehrten VI Theil 453-457 S. Götting. gel. Zeit. 1741, 779 S. Fortgeſetzte Samml. von A. und N. Theol. Sach. 1743, 138 bis 141 S. (19) Weltalter, darinnen die Schriftmäßige Zeitlinie bewieſen, und die 70 Wochen, ſammt andern wichtigen Texten und heilſamen Lehren erörtert werden. Eslingen 1746, 8. vergl. Bayreuth. wöch. gel. Nachr. 1747 28 St. 277 S. wieder aufgelegt zu Heilbronn 1753 in 8. (20) Gnomon noui Teſtamenti, in quo ex natiua verborum vi ſimplicitas, profunditas, concinnitas, ſalubritas ſenſuum coeleſtium indicatur, Tubingae 1742, 4. 6 Alph. 20 und ein halb. B. ſ. Früh. Früch. 1742, 221 u. folgg. S. Rahtlefs ieztl. Gel. VI Th. 457-459 S. (21) Cyclus, ſiue de anno magno ſolis, lunae, ſtellarum conſideratio, Vlmae 1745, 8. (22) Schrift-

ausführe Beweis, daß Friedrich an diesem ersten Kreuzzuge nicht theilgenommen habe, sondern erst im Jahre 1227 mit seinem Kreuzheere nach Palästina gezogen sei. Vergl. Gesta Friderici I. imperatoris in Expugnatione Hierosolymitana per Magistrum Godefridum de Monte Imperiali. Ed. Wilmans. Hannover. 1867. 8. Seite 1 u. 2. Die Abhandlung Wilmans' ist übrigens in Betreff der Quellen, welche Godefrid von Monte Imperiali für seine Gesta Friderici benutzt hat, sehr unvollständig. Vergl. Gesta Friderici. Praef. p. 1. Die Gesta Friderici sind auch in Pertz' Monumenta Germaniae historica. Scriptorum. Tomus XVIII. Hannoverae. 1863. 8. Seite 387—405 abgedruckt. Vergl. Pertz' Archiv. Band X. Seite 1—6. Die Abhandlung, über Godefrid de Ste Maure und Godefrid von Monte Imperiali, ist in Pertz' Archiv nicht abgedruckt, sondern nur in Pertz' Monumenta Germaniae historica. 1863. 1867. Vol. XVIII. Seite 387—405 und Vol. XX. Seite 1—6. Die Gesta Friderici sind auch in Godefridi Monachi Hagiensis Chronicon Universale. Ex Recensione G. H. Pertzii. Hannoverae. 1859. 8. Seite 1—6 abgedruckt, wo Pertz auch Godefrid von Monte Imperiali für seine Gesta Friderici benutzt hat. Godefrid von Monte Imperiali ist übrigens, wie Pertz sagt, ein sehr unzuverlässiger Schriftsteller. Er hat viele Quellen benutzt, aber sie nicht immer richtig verstanden. Vergl. Pertz' Archiv. Band X. Seite 1—6. Godefrid von Monte Imperiali hat auch Godefrid von Viterbo benutzt, wie Pertz sagt. Vergl. Pertz' Archiv. Band X. Seite 1—6. Godefrid von Viterbo ist in Pertz' Monumenta Germaniae historica. Scriptorum. Tomus XXII. Hannoverae. 1872. 8. Seite 1—32 abgedruckt. Vergl. Pertz' Archiv. Band X. Seite 1—6. Godefrid von Viterbo hat auch Godefrid de Ste Maure benutzt, wie Pertz sagt. Vergl. Pertz' Archiv. Band X. Seite 1—6. Godefrid de Ste Maure ist in Pertz' Monumenta Germaniae historica. Scriptorum. Tomus XXII. Hannoverae. 1872. 8. Seite 1—32 abgedruckt. Vergl. Pertz' Archiv. Band X. Seite 1—6. Godefrid de Ste Maure

gel hat eine Vorrede hierauf nachgelassen, darin er von der Uebereinkunft der Skribenten des alten und neuen Bundes nach verschiedenen wesentlichen Stücken handelt, als welche hieselbst mit abgedruckt worden: wovon Tübing. gel. Ber. 1753, 25 St. und Beitr. zu den Erlang. Anm. 1753, 28 Woche, 433 u. 434 S. geredet wird: (30) vom griechischen N. T., Tübingen 1753, mit einer neuen Vorrede, ist schon oben etwas erwehnet worden. (31) Endlich hat er auch noch viele Handschriften nach seinem Tode hinterlassen. (Besiehe J. J. Mosers Lex. der Theologen, S. 56. 789. 992. Mosers erläutertes Würtenberg I Th. 211 u. f. S. Rahtlefs ieztlebende Gelehrten, VI Th. nach Bengels selbsteigener Mittheilung. Zuverläßige Nachricht von dem Leben, Tode und Schriften Herrn D. Joh. Alb. Bengels, nebst einem Denkmahl der Liebe, aufgesetzt von Joh. Philipp Fresenio, 1753, 8. Auch Fresens Pastoral-Sammlungen, XV Theil, Zahl 8. 1753. D. Tafingers Leichpredigt auf Bengeln, über Hebr. VII. 24. 25. auf 16 B. in folio, wo man auch Bengels Bildnis, und seinen von ihm selbst aufgesetzten Lebenslauf antrift. Hamb. gel. Ber. 1753. 43 St. 341 S, Tübing. gel. Ber. 1752, 49 St. 1753, 8 St. Beitrag zu den Erlang. gel. Anmerk. 1752, 51 Woche, 816 S. 1753 12 Woche, 190 S. u. folgg. Die unter Herrn D. Baumgarten 1753 zu Halle vertheidigte und von ihm selbst herrührende Authentia doxologiae Matth. VI. 13. obuiae a recentissimis oppugnationibus vindicata ist sonderlich wider Bengeln und Breitingern gerichtet. So stehet auch Vol. II. *nouae bibliothecae Lubecensis*, num. I. Henrici *Scharbau* diss. de vestigiis pericoparum synagogae, in N. T. frustra quaesitis, welche wider Bengels Meinung streitet.

856. Benno, Bischof zu Meißen. †.

Er war, welches annoch zu bemerken ist, aus dem Hause der Woldenburgischen Grafen in Nieder-

Leute, wenn sie diesen Thon in einen Keller, oder sonst kühlen Verwahrungs-Ort bringen, und ihn mit Wasser begießen, so wird er nicht allein weicher, sondern auch so fett, daß man ihn mit Butter vermischen kann. Ich habe es selbst probiret, und gefunden, daß es gut ist. Ich habe auch gehöret, daß man ihn in Wasser weichen, und hernach mit Butter kneten soll, welches ich aber nicht probiret habe.

Wenn man nun diesen Thon, wie gesagt, mit Butter vermischet, so kann man ihn, wie Leder, zu Stiefeln brauchen. Man kann auch Schuhe daraus machen, und sie mit Wachs-Leinwand überziehen, so werden sie gut und dauerhaft werden. Ich habe auch gehöret, daß man Fenster-Kitt daraus machen soll, welches ich aber nicht probiret habe. Ich habe auch gehöret, daß man Fenster-Kitt daraus machen soll, welches ich aber nicht probiret habe. Ich habe auch gehöret, daß man Fenster-Kitt daraus machen soll, welches ich aber nicht probiret habe.

3) Vom Kalk.

Ein jeder Bauersmann weiß, wenn er sein Haus will weiß machen, daß er Kalk dazu nöthig hat, und wie er seinen Kalk brennen soll. Ich will es kurtzlich anführen. Man nehme Kalk-Steine, und lege sie in einen Ofen, wie Ziegel-Steine gelegt werden. Hierbey sind vermuthlich vor Bauersleute nicht nöthig, weil sie solches schon wissen. Wenn nun der Ofen voll ist, so zünde man ihn an, und lasse ihn brennen, bis er weiß wird. Wenn er weiß ist, so ist er gebrannt. Dieses ist nun der gebrannte Kalk.

4) Vom Schwefel.

Wenn man Schwefel haben will, so nehme man ein wenig Schwefel-Kies, und lege ihn in einen Ofen, wie Ziegel-Steine gelegt werden. Hierbey sind vermuthlich vor Bauersleute nicht nöthig, weil sie solches schon wissen. Wenn nun der Ofen voll ist, so zünde man ihn an, und lasse ihn brennen, bis er weiß wird. Wenn er weiß ist, so ist er gebrannt. Dieses ist nun der gebrannte Schwefel.

nes Leben versetzt worden. Man bemerke folgendes Werk; Henrici *Benzelii*, Acad. Lund. Procanc. Scaniae Bleckingiaeqne Episcopi, Syntagma dissertationum in Academia Lund. habitarum, quibus varia theologiae, philologiae, antiquitatum et historiae capita illustrantur, cum praefatione Ioan. Erh. *Kappii*, P. P. Francofurti et Lipsiae, sumtibus Gabr. Chr. Rothii, 1745, 4. 6 Alph. 8 B. Man findet im Ersten Theile 1) diss. de quatuor orbis monarchiis, darinnen der Verfasser diese Eintheilung und deren Grund aus Daniel. 2 und 7 zu widerlegen sich bemühet. 2) diss. de peregrinationibus religiosis, worin er behauptet, daß es das wahre Grab des Heilandes sey, welches man den Reisenden zeiget, und daß das neue Jerusalem an eben dem Orte liege, wo das alte gestanden. Von den übrigen handelt die 12-te) de sectis ecclesiae nostri temporis, in welcher viele merkwürdige Sachen zur Erläuterung der morgenländischen Kirchengeschichte vorkommen, die desto mehr Glauben verdienen, weil der Verfasser alles selbst auf seinen Reisen mit Augen gesehen. Im Andern Theile handelt, unter andern, die erste Abh. de Melchisedeco rege N. T. et pacis, wo er mit dem Cunäus dafür hält, daß Melchisedeck kein Mensch, sondern von göttlicher Natur gewesen; und die dritte de Bileamo propheta, welchen er für einen wahren Propheten hält, der erst durch die Geschenke des Königs der Moabiter auf Abwege geleitet worden. Hierbei ist zu merken, daß die Abhandlungen in gegenwärtiger Sammlung nicht alle einen Verfasser, und daher auch nicht alle gleichen Wehrt haben. s. Vollständige Einleitung in die Monatschriften der Teutschen, I Band. 1 St. Erlangen 1747, 8. S. 82. 83. II St. 112 S. Obige Sammlung wird auch in den *Nouis Actis Eruditorum* Lipf. 1747. num. 1. artic. 2. beschrieben; nicht weniger auch in der Theologischen Bibliothek, V St. Num. 7, wo aber der Verfasser oder Sammler unrichtig *Bengelius* geheissen wird.

859. Berbisdorf (Sig. von)

Sein Verzeichnis und Ordnung des Leichprocesses Kurf. Christians III von Sachsen, Witt. 1612 in 4, 8 B., stehet auch bei *Haenichii* Iusto Electorali Saxon.

860. Berchem (George von).

Königlich-Preussischer wirklicher geheimer Staatsraht und Director des Ravensbergischen Appellations-Gerichts, war zu Bremen 1639 den 13 Maimonats zur Welt geboren, und stammete von dem alten Brabantischen Geschlechte derer Herren von Berthout und von Berchem her. Sein Vater George von Berchem starb 1657; sein Grosvater Adelberg von Berchem begab sich 1585 mit seiner Familie von Basel nach Marburg, und von dar nach Bremen. Der Eltervater Joachim verlies 1544, zur Zeit der Spanischen Inqvisition, seinen adelichen Sitz, gieng aus den Niederlanden nach Basel, und starb 1574. Des leztern Vater lebte um das Jahr 1532; dessen Vater Wilhelm um 1497; Wilhelms Vater Costen oder Constantin starb 1470, und liegt zu Antwerpen begraben; Constantins Vater Johann lebte um 1444; Johanns Vater Wilhelm starb 1409; Wilhelms Vater Johann starb 1362; Johanns Vater war Wilhelm Berthout, Herr von Ranst, Berchem, u. s. f. der 1308 verstorben. Des lezten Vater hies Walter; der Grosvater auch Walter; der Eltervater Arnold, welcher sich am ersten von Berchem, einer Herrlichkeit nahe bei Antwerpen dieses Namens, genannt, und mit seines Vaters Bruder das heilige Grab besuchet hat. Arnolds Vater, auch Arnold genannt, lebte um 1157, und ist mit ins gelobte Land wider die Saracenen gezogen: wie denn diese Familie schon zur Zeit Karls des grossen berühmt gewesen. Unser George von Berchem, dessen Geburtszeit gleich im Anfange ausgedrückt worden, studirete erstlich zu Bremen, hernach von 1655 zu Rinteln, gieng 1661

nach

nach Frankfurt an der Oder, durchreiſete hierauf Teutſchland, begab ſich 1664 nach Duisburg, folgends nach Leiden in Holland, ferner nach Speier, und 1666 nach Strasburg, von hier aber nach Orleans in Frankreich, wo er öffentlich diſputirete, und die Doctorwürde in beiden Rechten annahm. Nach der Zeit gieng er nach Paris, reiſete nach Engelland, ferner in Braband und Flandern. Er ward 1668 bei Friederich Wilhelmen, Kurfürſten zu Brandenburg, Hof- und Kammergerichtsraht, 1669 Ravensbergiſcher Appellationsraht, 1673 Amtskammerraht, 1680 Jagdraht, 1684 geheimer Juſtitzraht, 1697 Director des Ravensbergiſchen Appellationsgerichts, 1699 wirklicher geheimer Staatsraht, und ſtarb zu Berlin 1701 am 10 Jun., wo er in der neuen reformirten Pfarrkirche beigeſetzt worden. Durch ſeine Sorgfalt iſt die neue Parochialkirche zu Berlin, und das groſſe Friedrichshoſpital, erbauet worden: wie denn auch ſeine bei Legung des Grundſteins an der gedachten Kirche gehaltene Rede nebſt andern gedruckt worden iſt. Seine Gemalin, Anhe von Martiz, iſt 1700 den Weg alles Fleiſches gegangen. Sein Sohn Johann George ſtarb 1694 zu Halle auf der Friedrichsuniverſität. Es kommt übrigens auch ein Johann George Matthias von Berchem vor, deſſen Oratio de non ponenda in ſanguine, ſed in virtute, fiducia, zu Frankfurt an der Oder 1717 in folio ans Licht gebracht worden. Auf unſern Georgen von Berchem hat Beniamin Urſinus die Gedächtnispredigt gehalten und herausgegeben, und daſelbſt iſt der Lebenslauf von M. N. angehänget worden: wie ich ſelbſt bereits im Hamb. Briefwechſel von 1751. XXIX St. ſolchen geliefert habe.

861. Berckenmeier (Paul Ludolph). †.

Das A. G. L. ſetzet, (I) er habe noch 1720 gelebet: man ſetze dabei, daß er 1732 den 20 Nov. geſtorben. (II) Sagt das A. G. L., er wäre aus Lü-

neburg gebürtig gewesen: man hat aber nähere Nachricht, daß er zu Obershagen im Zellischen geboren worden, und zwar 1667 den 16 März. Hamb. Ber. von gel. Sach. Haubers Beitrag, 8 S. Er nennet oder schreibt sich auch Berckenmeyer. Sein curiöser Antiqvarius ist vor wenigen Jahren, so viel mir erinnerlich ist, auch ins Französische übersetzt worden; es ist aber Schade, daß das Buch so voll von Fehlern und Irrtümern ist.

862. Berlich (George).

Eine Leichpredigt von ihm, auf Valentin Heustrew, ist zu Halle 1647 in 4 gedruckt.

863. Bersmann (Gregor Peter).

Es hat das A. G. L. beiläufig desselben unter seinem Vater Gregor Bersmannen, (nicht George, wie im I Theile von uns erinnert worden,) in folgenden Worten gedacht: „Er hatte einen gelehrten „Sohn, Gregorium Petrum Bersmann, welcher „unter andern 1590 seines Vaters fabellas aesopi„cas *Frid. Grosio* in lateinischer Sprache dedicirte. Wir wollen denn noch von diesem gelehrten Jünglinge aus Beckm. Anh. Hist. VII Th. 3 Kap. 329 u. 330 S. folgendes kürzlich beibringen. Er war des berühmten Gregor Bersmanns Sohn, und seine Mutter ist Peter Helborns eines D. der Theologie zu Leipzig Tochter, seine Schwester Ursel aber Daniel Horsts, eines Rahtsverwannten in Zerbst, Ehefrau gewesen. Unser iunger Bersmann starb zeitig, nemlich 1601 den 30 April in seinem 21 Jahre, zu Altorf an einem fortwährenden Fieber. Das zu Altorf hierüber gedruckte lateinische Einladungsschreiben des damaligen Universitäts-Rectors George Glacians, ingleichen die von vielen berühmten Männern, als dem Michael Piccart, Conrad Rittershus, Caspar Peucer, Scipio Gentilis, u. s. f. Gedichte und Briefe, sind unter dem Namen: Iusta exequiarum de obitu immaturo egregiae indolis magnaeque spei inuenis, *Gregorii Petri* V. C. L. Gregorii *Bersmanni* Filii, zu

Zerbst

Zerbst 1601 in 8 aus der Presse getreten. Sein Vetter Tobias Helborn, welcher ein Prediger auf der Nähe bei Altorf gewesen, hat seinem Ableben beigewohnet. Conrad Rittershus hielt sehr viel von ihm, und betrübte sich sehr über seinen Tod, als bei dem er zwei Jahre gelebet und in seinem Hause gestorben, lud auch D. Abel Strasburgen einen Raht und Advokaten zu Nürnberg zum Begräbnis ein, welchen er zugleich ersuchte, er möchte es dem Phil. Camerar, als einem alten Freunde seines Vaters, nicht so fort sagen, damit er sich nicht zu sehr darüber betrüben möchte. Der Vater selbst hatte ihn sehr geliebet. Sonst erzehlet Philipp Salmuht Obs. Med. Cent. III. n. 83 von ihm, daß er bei einer Sonnenfinsternis am hellen Mittage zu scharf in die Sonne gesehen, und dadurch ein so schwaches Gesicht bekommen, daß er, ob er wol damals nur 20 Jahre alt gewesen, sich dennoch der Brille bedienen müssen.

864. Bertazzolli (Claudius).

Ist vermuhtlich des im A. G. L. berührten Bartholom. Bertazolius oder Bertazzolli Sohn gewesen, und ist hierbei folgendes Werk zu gedenken; Barth, *Bertazzollii* consultationum decisiuarum, i. e. responsorum iuris, in criminalibus controuersiis emissorum, libri II, cum additionibus *Claud. Bertuzzollii*, et praefatione, Nic. *Reusneri*, Francof. 1602, fol.

865. Berti (Alexander Pompeius).

Ein Papistischer Geistlicher, 1681 zu Lucca geboren, ward 1702 unter die clericos regulares matris dei aufgenommen, und genos in der Weltweisheit und Gottesgelahrheit der Unterweisung des P. Constantin Roncaglia, ward ein Mitglied der Akademien dell' Anca und degli Oscuri zu Lucca, degli Innominati zu Bra in Savoien, degli Intronati zu Siena, und der Arkadier zu Rom, und verlies sein Leben am 23 Märzes 1752. Die wichtigsten unter

stoph: wir sind indessen dem erstern gefolget. Er war aus der berühmten Märkischen Familie dieses Namens entsprossen, Erbherr zu Protlin, Stavenau, Pretschen und Neuendorf, kurfürstlicher Brandenburgischer Geheimer Raht, Kämmerer und Amts-Hauptmann zu Lenin, Domprobst zu Brandenburg und Comtur zu Supplinburg. Daß er im Jahre 1652 zum Johanniter-Ritter geschlagen worden, findet man in Beckmanns Beschreibung dieses Ordens, 170 S. Im J. 1664 hat er wegen der belagerten Stadt Erfurt an den Hof nach Mainz geschickt werden sollen, wie der Herr von Falkenstein in seiner Historie von Erfurt auf der 988 S. gedenket. Im J. 1670 ward durch ihn mit dem königlichen Dänischen Hofe, wegen der Gesannten, ein neues Ceremoniel, um gehabter Irrungen willen, errichtet, wie in Lünigs Theatr. Cerem. zu sehen. Im Jahre 1679 kam er durch kurfürstliche Vorstellung zur Probstei in Brandenburg, welcher er daselbst bis 1689 vorgestanden, wovon Herrn Lenzens Brandenburgische Stiftshistorie 103 S. zeuget. Er kam auch, nebst George Friedrichen, Fürsten zu Waldek, in die Vorstellung oder Präsentation zur Herrenmeister-Wahl, welche aber auf den letztern ausfiel, so daß iener sich mit der Commenturei Supplinburg begnügen lies: s. Beckmanns Beschr. des Johanniterordens 212 und 228 S. Ditmaren von den Herrenmeistern, 110 S. Von seinen Staatsverrichtungen stehet noch mehr in Pufendorfs Werke vom Kurfürsten Friedrich Wilhelm. s. Lenzens Nachr. in den Wöchentl. Hall. Anz. 1753. XXI St. 362 S. Er ist 1689 als kurfürstl. Brandenb. Staats-Minister und Dom-Probst in Brandenburg gestorben, s. G. G. Küsters Lebensbeschr. zu der Seidelischen Bildersammlung 24 S. Herr Lenz führet blos seine Comm. de Romulo rege Romanorum primo an: ein weiteres Verzeichnis seiner gelehrten Arbeiten aber theilet Herr Küster daselbst mit, und es sind folgende: (1) de pacis conseruandae mediis, Lipſ. 1651, 4. (2) de principis et reipu-

reipublicae inclitae conſiliario, ibid. 1652, 4. (3) diſſ. regalis de tutelis, welche er im 16 Jahre ſeines Alters unter Benedict Carpzovs Vorſitze gehalten, ib. 1652, 4. (4) de praecipuis belli ac pacis artibus, Helmſt. 1654, 4. (5) Commentatio hiſtorico-politica de Romulo rege Romanorum primo, Helmſt. 1654 in 4, welche Herr Lenz anführet; desgleichen Herr Küſter aus Hendrichs Pandectis Brandenb. p. 606, wo ſie Commentatio in Romulum ad ductum Flori benennet wird. (6) Eine Reiſebeſchreibung nach Spanien: welche in der Hofmanniſchen Bibliothek zu Wittenberg befindlich geweſen.

873. Blumenthal (George von).

Lag zu Frankfurt an der Oder der Gelehrſamkeit ob, und erlangete endlich in den Rechten die Doctor-Würde, war übrigens aus ebenderſelben Märkiſchen adelichen Familie entſprungen. Im Jahr 1513 ward er Rector der Univerſität Frankfurt, Beckmanns notit. vniuerſit. Francof. p. 47, und zugleich Canonikus zu Lebus, dafür ihn Staphorſt in der Hamburgiſchen Kirchenhiſtorie II Th. 293 S. Dom-Dechant zu Lebus nennet, wie er denn wenigſtens 1519 als beider Rechten Doctor und Dechant des Lebuſiſchen Stifts vorkommt, in welchem 1519 Jahre er auch mit dem Kurfürſten Joachim der Wahl Karls des Fünften mit beigewohnet. Als er 1520 nach dem Ableben Johanns von Schlaberndorf vom Domkapitel zu Havelberg zum Biſchof gewehlet, und vom Pabſt Leo dem X darin beſtätiget wurde: wieſe ihn Kurfürſt Joachim I kraft ſeiner Landeshoheit ab, und gönnete es lieber dem Hieron. Scultet, einem Brandenburgiſchen Biſchofe, ſeinem Geheimen Rahte und Gevatter, den er wider des Pabſtes Schluß, und wider Willen des Dom-Kapitels, mit einem ſtattlichen Haufen Volks zu Havelberg einführete: wie Angelus, Stein, und Strube in collectione opuſc. Part. XVIII. p. 85 vermelden. Nichts deſto weniger verſprach der Kurfürſt dem von Blumenthal die biſchöfliche Wür-

de

Ante Ioue quid fuerit nullum memorabile carmen
Extat: Ab Ioue principium Musae Iouis omnia plena
Ille parens Deus est Deus optima maxima Virgo
Ille salutatus redeat mihi cantor Apollo
Ille pharetratus fugiens Daphnen Peneidas heros
Ille Lyaeus Ariadnen quem dia Corona
Ille Deus Deus inquam mihi semper adesto
Hoc opus hoc studium parti cecinisse roganti
Inque tuo nomine chorum ducere sanctum
Quis deus incertum est deus est inuentus in armis
Quis deus Argolicum terruit Hectora Troiamque
Quis deus Aenean nato erepto ab hoste recepit
Quis dea tot scopulis nautam liquisse profundo
Mollibus in curis nec non et Gratia curae
Quis deus hanc Titio flammam demisit amanti
Quis deus in gelidis concreuit frigoribus Alpis
Quis deus Oenotrios dedit hospitio Saturnia reges
Quis deus hesperiam Graia ditauit ab urbe
Quis deus intonsi Phoebi sacra fata canentis
Quis deus Ausonia Cumanam pulsus ab urbe
Quis deus Italiam intactis infantibus implet
Quis deus Ausonios fecit concurrere Martes
Quis deus extinctae miseratus Daunia gentis
Quis deus Euandro comitem dedit Arcada Pallan
Quis deus Assaraci penetrales concitet iras
Quis deus Actaeae Phrygias auertit ad urbes
Quis deus Aeneadum genitrici Laomedontis
Quis deus Ausonia Troianos pellere terra
Quis deus Aeneae cursum mutauit iniqui
Quis deus Aeneadum transtulit in latium opes
Quis deus Ausonia Troianos pellere terra
Quis deus Aeneae cursum mutauit iniqui
Quis deus Aeneadum transtulit in latium opes
Quis deus Ausonia Troianos pellere terra
Quis deus Aeneae cursum mutauit iniqui
Quis deus Aeneadum transtulit in latium opes

dinand daselbst die Böhmische Beleihung erhielt. Er war auch 1545 mit auf dem Reichstage zu Worms: ist aber bei der Unterschrift dieses Reichs-Tags-Abschiedes irrig Adrian, Bischof zu Ratzeburg und Lebus, genennet worden. Noch 1545 war er mit dem Kurfürsten Joachim kaiserlicher Mitbeordneter in der Aschersiebischen Streitsache mit Halberstadt. Endlich starb er, nicht 1560, sondern bereits 1550, und zwar den 14 Christmonats, wofür andere den 14 Herbstmonats setzen. Da er 60 Jahre zurück geleget hat, muß er um 1490 geboren seyn. Ein Lobspruch auf ihn stehet aus Andr. *Sartorii* Orat. Saecularі 1606, in *Beckmanni* notit. vniu. Francof. p. 30, und Küsters Beschr. zu Seideln, 25 S. (s. Herrn Hofr. Lenzen in den Wöchentl. Hall. Anz. 1753. XXI St. 358. 359 S. und zugleich Küsters Werk zu Seidels Bildern, X Zahl, 23-25 S., wo man auch das Kupfer findet.) Nur merken wir noch des Kupfers oder Bildnisses wegen an, daß dabei stehet: *Obiit Anno* 1549, welches nach vorhergehender Nachricht falsch ist, weil er 1550 gestorben; wie auch, daß er ebendaselbst unter andern *Episcopus Hauelbergensis* heisset, welche Stelle er doch nicht wirklich erlanget hat, da er vielmehr nur Bischof zu Lebus und zu Ratzeburg gewesen. Zur Erläuterung der Kirchen-Geschichte damaliger Zeit wollen wir nur noch aus Herrn Küsters Buche melden, daß er der Kirchen-Reinigung heftig widerstanden, und im Pabsttume sehr eifrig gewesen: wie solches aus dem Zeugnis des P. Cornelii *Snekani* sich ergiebt, welcher in seiner zu Frankfurt an der Oder 1534 in 4 gedruckten brevi et compendiosa dilucidatione sacrosanctae missae ac canonis mysteriorum, darin er auf Luthern und Zwingeln wie ein Strassenbube schimpfet, unter andern auch in der an den Bischof von Blumenthal gerichteten Zueignungsschrift also sich vernehmen lässet: "In Te non secus, ac in valle foecunda, omnium virtutum flores locum sibi delegere. In primis innatam tuam (quae omnium virtutum custos est) humilita-

Ein Haus (Gasthaus)
mit Stallung, Wagenremise, Eiskeller, Obstgarten und Hofraum, in einem Marktflecken, an der Hauptstraße gelegen, ist aus freier Hand zu verkaufen. Das Haus ist neu gebaut, hat 2 Stockwerke, 6 Zimmer, 2 Küchen, 2 Keller, 2 Dachböden, 2 Brunnen, Wasserleitung im Hause, Gasbeleuchtung, Centralheizung, Badezimmer, Closet, Veranda, Balkon, Glasabschluß, Blitzableiter, Telephon, Gartenhaus, Gartenbrunnen, Gartenlaube, Gartenbeete, Gartenzaun, Gartenthor, Gartenweg, Gartenbank, Gartenlampe, Gartenuhr, Gartenspiegel, Gartenvase, Gartenstatue

Beckm. Anh. Hist. III Th. 220 S. zu ersehen, zu Ende des 1679 Jahres als Diakon nach Zerbst an dasige Nikolauskirche berufen worden, und hierselbst am 15 Jenners 1687 verstorben ist. Ich besitze von ihm als Verfasser ein Büchlein unter dem Titel: Christerbauliches Seelengespräch eines nach dem hochwürdigen h. Abendmahl unsers Herrn und Heilandes Jesu Christi Gnadenhungerigen Christen, ꝛc. Zerbst 1675 in 8, von 4 und einem halben Bogen.

875. Böckel (Christian).

Desselbigen in teutscher Sprache abgefaßte Erfurter Chronik bis an das Jahr 1592 in 4 auf viertehalb Alphabet war in der Büchersammlung des ehemaligen Hallischen Kanzlers Herrn von Ludewig vorhanden.

876. Bohnstädt (George Christian).

Ein Magister, anfänglich Bibliothekar zu Halle im Waisenhause, nachgehends Rector an der Domsschule zu Halberstadt, (s. Göttens Jeztleb. gel. Europa I Th. 444 S.) ward aus gewissen Ursachen seines Dienstes entlassen, und lebte hierauf etliche Jahre, als eine Privatperson zu Berlin, gab etlichen Unterricht, studirete dabei selbst fleißig, sonderlich des Nachts, und ist daselbst 1745 gestorben. Unter seinen Schriften sind: (1) de genuinis philosophiae principiis dignoscendis, Halae 1720, 4. (2) M. V. la Crozens Abbildung des Indianischen Christen-Staats, aus dem Französischen ins teutsche übersetzt, davon die 2te Ausgabe, mit verschiedenen neuen Anmerkungen und Erläuterungen, wie auch einem Anhange von dem königlichen Dänischen Mißions-Geschäfte versehen, und mit Kupfern, zu Leipzig 1738 in 8 gedruckt worden. (3) Analecta grammaticae hebraeae, Lipsi. 1736. 8. 1 Alph. vergl. Fortges. Samk. von A. u. N. 1741, 69 S. u. folgg. Hierinnen hat er eine grosse Stärke in der Hebräischen Sprache bewiesen. Das Manuskript des II Theils habe ich in Berlin bei ihm gesehen: wie er mir denn noch, verschie-

dene andere, die Hebräische Sprache betreffende, Handschriften, die er ausgearbeitet und zum Druck fertig gemacht hatte, 1743 gezeiget, darunter ein Werk de Particulis hebraeae linguae gewesen. (4) Sein Index zu Herm. von der *Hardt* Hist. Concil. Constantiensis, 1742, folio.

877. Bohoritsch (Adam). †.

Daß er nicht also, sondern Bohoriz oder Bohoritz geheissen, ist im Hamburgischen Briefwechsel der Gelehrten von 1751 und dessen Vorrede auf der 13 S. bemerket. Die im A. G. L. benannte Arcticae horulae succiliuae de Latino-Carniolana literatura ad latinae linguae analogiam accommodata, sind 1584 in 8 zu Wittenberg gedruckt, und ist dieses Buch denen sehr seltenen beizuzehlen. s. Theod. *Hasaei* Catalogum p. 239. Jo. Phil. *Cassel* Periculum criticum de conuenientia vetteris linguae Mauretanicae cum Phoenicia, Magdeburgi 1735, 4. pag. 4.

878. Bokemeier (Henrich).

Dieser ist der im A. G. L. so genannte Bockmeier, von welchem im I Theile unserer Nachrichten (59 Zahl) weitläuftig gnug geredet worden.

879. Bontekoe (Cornelius). †

Zum Jöcherischen Artikel merken wir noch an: (1) daß der Name auch Bontekoh geschrieben werde; (2) daß in Joh. Bödikers ehemaligen Rectors zu Köln an der Spree 1685 in 4 herausgegebener teutschen Standrede, derselbe ausdrücklich auf dem Titel Professor zu Frankfurt genennet werde; (3) daß sein Leichnam 1685 den 18 Jenners zu Berlin in der Schloßkirche beigesetzt worden; (4) daß man ihn im Verdacht gehabt, als ob er nicht viel von der Religion gehalten, dawider aber Bödiker ihn vertheidiget.

880. Bouhit (Henrich).

War ein ehemaliger Doctor der Rechten, und Professor derselben zu Lion in Frankreich, dessen auf Pergament

nent geſchriebener Commentarius ad Librum I & Decretalium von 6 Alph. in der Ludewigiſchen bliothek ſich befunden hat. Im Catalogo Bibl. devvig. Codd. Manuſcr. p. 100. 101. hat der hochrühmte Herr Johann David Michaelis, nachmaer akademiſcher Lehrer zu Göttingen, folgende Anrkung angehänget: „Eſt et hic codex membraaceus, vt videtur, XIV ſeculo ſcriptus, ſed celeore manu, pulcre tamen, nec ſine picturarum et ıri decore. Nec titulum habet, nec annum ſcritionis: adſcribemus tamen initium: *Venerabilius et diſcretis viris, doctoribus, licentiatis, bacalaueis et aliis Scholaribus, auditorium ſuum lecturae deretalium de mane Pariſiis intruntibus* HENRICUS OVHIT, *Leone, dioeceſeos in Britannia, inter alios triusque iuris profeſſores minimus, cum ſui recommendatione ſalutem in eo, qui eſt omnium vera ſalus, t cum debita correctione et vtili emendatione proſpiaciter intuıt et ſaluberrime attendere praeſens opus.*

881. Brandenburg (Achatius von).

Von dieſem beſiehe oben in dieſem IV Theile 58 Zahl).

882. Breganius (Raimund). †.

Deſſelben theologiae gentium de cognitione dina enarrationes quinque werden in *Obbarii* diſſ. ad om. I. 19. ſeq. pag. 24. *liber rarior* genennet.

883. Bremond (Francois de, oder Franz von).

Königlicher Bücher-Richter ꝛc. zu Paris, ſtarb 42 den 7 März in ſeinem 29 Jahre, und hat die nglíſche Philoſophical Transactions aus dem englien ins lateiniſche überſetzt.

884. Brunings (David).

Ein teutſcher reformirter Prediger zu Amſterdam, elcher 1749 geſtorben iſt. Einige Predigten deſben, ſind durch den Druck bekannt gemacht. ſ.

Gesch. Lief. Bch. 1850. 8. 81. Derselbe in den Beyträgen zur Vaterl. Gesch. 1. 1. 1.

Wadenbrunn, Wadenbrun, Wadenbrum, ein adeliches Freyherrlich, auch gräflich Geschlecht, welches seinen Namen von dem Dorfe Wadenbrunn, Wadenbrun, Wadenbrum, bey Kiel angenommen, in der Folge aber, als es sich in mehrere Linien theilte, auch andere Namen annahm. Es soll, nach der Sage, aus Schweden hergekommen, und ein Zweig des Geschlechts Vasa, auch Wasa, seyn, und hat auch in seinem Wappen einen Schwan, wie das Wasaische Geschlecht. Dieses Geschlecht hat sich in Holstein, Dänemark und Schweden sehr ausgebreitet, und ist noch in allen diesen Ländern blühend. Die Wadenbrunn'schen Güter in Holstein sind die Familiengüter Hasselburg, Hohenhorst, Hohenstein, Hohenwestedt, Rixdorf, Schmalfeld, Todenbüttel und Wittenborn.

1) Detlef Graf von Rantzau, auf Breitenburg, Hohenhorst, Hohenwestedt, Rixdorf, Todenbüttel und Wittenborn, Königl. Dänischer Geheimer Rath, Ritter des Elephanten-Ordens, Amtmann zu Steinburg, Landrath und Oberster, † 1. Jul. 1663. Er hatte sich, nach seiner Rückkehr aus Frankreich, wo er sich lange aufgehalten hatte, mit Anna Sophia Gräfin von Rantzau, Tochter des Grafen Christian von Rantzau, vermählt, und diese Gemahlin hatte ihm die Güter Breitenburg, Rixdorf und Todenbüttel zugebracht. Durch sie kam auch Hohenhorst an ihn, welches sie von ihrem Vater geerbt hatte. Er hatte sich, nach seiner Rückkehr aus Frankreich, wo er sich lange aufgehalten hatte, mit Anna Sophia Gräfin von Rantzau, Tochter des Grafen Christian von Rantzau, vermählt, und diese Gemahlin hatte ihm die Güter Breitenburg, Rixdorf und Todenbüttel zugebracht. Durch sie kam auch Hohenhorst an ihn, welches sie von ihrem Vater geerbt hatte. Er hatte sich, nach seiner Rückkehr aus Frankreich, wo er sich lange aufgehalten hatte, mit Anna Sophia Gräfin von Rantzau, Tochter des Grafen Christian von Rantzau, vermählt, und diese Gemahlin hatte ihm die Güter Breitenburg, Rixdorf und Todenbüttel zugebracht. Durch sie kam auch Hohenhorst an ihn, welches sie von ihrem Vater geerbt hatte.

886. Bunyan, oder Bunian (Johann).

Eines Keſſelflickers Sohn, zu Elſto bei Bedford 1628 geboren, gab in ſeiner Jugend eine Zeitlang einen Soldaten ab, und ernährete ſich mit Keſſelflicken, wobei er ein ruchloſes Leben führete. Als er aber zum Nachdenken kam, begab er ſich 1655 zu der Gemeinde der Taufgeſinnten zu Bedford, und predigte, weshalb man ihn 1660 daſelbſt auf ſechs Jahre gefangen ſetzte. Bei der Indulgenzacte erhielt er zwar ſeine Freiheit wieder, man legte ihn aber 1666 abermals ins Gefängnis, worinn er noch ſechs Jahre zubringen müſſen, bis er 1671 wieder frei, und noch in dieſem Jahre zum Prediger der Verſammlung zu Bedford erwehlet wurde; worauf er bis 1688 in groſſem Anſehen lebete, und in dieſem Jahre am 31 Auguſt zu London den Geiſt aufgab. Seine erbauliche und beliebte Schriften ſind nach Ordnung der Zeitfolge: Goſpel thruths opened; Vindication of that; Sighs from hell; Law and Grace; Pray with the ſpirit; Map of ſaluation and damnation; The four laſt things; Ebel and Garrizem; Priſon meditations; Holy City; Reſurrection and eternal judgment; Grace abounding to the chief of Sinners; Juſtification by Jeſus againſt D. Fowlers &c.; Confeſſion of his faith; Difference in judgment about waterbaptiſm no bar to communion; Peaceable principles Election and reprobation; Light for them in darkneſs; Chriſtian behaviour; Inſtructions for the ignorant; Saved by grace; Straitgate; Pilgrims progreſs; Fear of God; Come and welcome to Jeſus; Holy war; Barren figtree; Greatneſs of the ſoul; Caſe of conſcience of prayer; Aduice to ſufferers; der zweite Theil vom Pilgrims progreſs; Life of Badmann; Holy life; Phariſee and publican; Caution againſt ſin; Meditations on 74 things; The Firſt day Sabbat; Jeruſalem ſinner ſaved; Jeſus an advocate; Houſe of God; Water of life; Salomons temple ſpiritualizd; Excellency of a broken heart; Laſt ſer-

Aufg. 1. Wie viel Liter Wasser fassen 3 Fässer, wenn das erste 2 hl 5 l, das zweite 1 hl 8 l 4 dl und das dritte 3 hl 2 l 5 dl enthält?

Aufg. 2. Ein Kaufmann hat 3 Fässer Wein, das erste enthält 2 hl 5 l, das zweite 1 hl 8 l 4 dl und das dritte 3 hl 2 l 5 dl. Wie viel Liter Wein hat er?

Aufg. 3. Ein Kaufmann hat 3 Fässer Wein, das erste enthält 2 hl 5 l, das zweite 1 hl 8 l 4 dl und das dritte 3 hl 2 l 5 dl. Wie viel Liter Wein hat er?

Aufg. 4. Ein Kaufmann hat 3 Fässer Wein, das erste enthält 2 hl 5 l, das zweite 1 hl 8 l 4 dl und das dritte 3 hl 2 l 5 dl. Wie viel Liter Wein hat er?

Aufg. 5. Ein Kaufmann hat 3 Fässer Wein, das erste enthält 2 hl 5 l, das zweite 1 hl 8 l 4 dl und das dritte 3 hl 2 l 5 dl. Wie viel Liter Wein hat er?

Aufg. 6. Ein Kaufmann hat 3 Fässer Wein, das erste enthält 2 hl 5 l, das zweite 1 hl 8 l 4 dl und das dritte 3 hl 2 l 5 dl. Wie viel Liter Wein hat er?

Aufg. 7. Ein Kaufmann hat 3 Fässer Wein, das erste enthält 2 hl 5 l, das zweite 1 hl 8 l 4 dl und das dritte 3 hl 2 l 5 dl. Wie viel Liter Wein hat er?

Aufg. 8. Ein Kaufmann hat 3 Fässer Wein, das erste enthält 2 hl 5 l, das zweite 1 hl 8 l 4 dl und das dritte 3 hl 2 l 5 dl. Wie viel Liter Wein hat er?

Aufg. 9. Ein Kaufmann hat 3 Fässer Wein, das erste enthält 2 hl 5 l, das zweite 1 hl 8 l 4 dl und das dritte 3 hl 2 l 5 dl. Wie viel Liter Wein hat er?

Aufg. 10. Ein Kaufmann hat 3 Fässer Wein, das erste enthält 2 hl 5 l, das zweite 1 hl 8 l 4 dl und das dritte 3 hl 2 l 5 dl. Wie viel Liter Wein hat er?

acht; Reise eines Christen nach der seeligen Ewigkeit, nebst Qvaats Reisen nach dem ewigen Verderben, Hamb. 1728, 1732, 1742, Zürich 1742, in 12; artestes Herz der Liebe Christi, allen Sündern gezeiget, 1729, 12; Heiliger Krieg, Hamburg 1729, 8. Auch hat man im französischen: Le Voyage du chrecien vers l'eternité, Rotterdam 1738 in 12, dabei wir aber uns nicht länger verweilen mögen.

887. Bureus (Andreas).

Ein Schwede, dessen Descriptio Orbis Arctoi, inprimis Sueciae, unter andern 1631 in 12 zu Witenberg aus der Presse gehoben worden. Zeiller schreibt in seinen *Hist. Chronol. et Geogr.* Part. II. p. 29: „Andreas *Bureus*, Suecus, adornauit orbis arctoi descriptionem, quae Wittebergae, et deinde Lugduni Batauorum prodiit.

888. Buridanus (Johann). †.

Zu der Nachricht des Herrn P. Jöchers bemerke ich an folgendes. (I) Die hohe Schule zu Wien hat er nicht so wol aufgerichtet, als vielmehr in einen bessern Stand gesetzt. (II) Das auf ihn sich beziehende Sprichwort, *Buridanus asinus*, kann man wol schwerlich auf die übeln Sitten dieses Mannes deuten, daher schon der berühmte Bayle dasselbige anders zu erklären sich bemühete, und nach diesem Herr Frobes solches am besten geleistet hat, s. De Joanne Buridano eiusdemque asino Disquisitionem hist. et philos. praelectionibus - praemissam a Jo. Nic. *Frobesio*, Math. ac Ph. P. P. O. Helmst. 1748, 4. von welcher akademischen Schrift man eine kurze Nachricht in den Altonaischen gel. Zeit. 1748, 96 St. und Beitrage zu den Erlang. gel. Anm. 1749, 3 Woche, auch Hamb. Ber. 1749, 6 St., einen langen Auszug aber in den vollständigen Nachrichten von dem Inhalt der akad. Schriften Leipz. 1749, 10 St. num. 8 siehet. Buridan hatte einen hungrigen Esel vorgestellet, welcher zwischen Heu oder Wasser und Hafer stehet, die seine Begierde auf gleiche Weise rei-

gen: wodurch Buridan, nach Frobesens Meinung, sinnbildender Weise das natürliche Unvermögen und die Untüchtigkeit der Menschen in dem Werke der Bekehrung und Rechtfertigung anzeigen wollen. Daß dergleichen Art zu lehren in damaligen Zeiten nicht ungewöhnlich gewesen, erhellet unter andern aus einem alten Gedichte, welches den Titel *Poenitentiarius asinus* führet, und von *Flacio Illyr.* Catal. test. verit. Lib. XVIII beschrieben wird.

889. Bynckershoeck (Cornelius van).

Präsident des grossen Rechts von Holland, Seeland, und West-Friesland, ein grosser Rechtsgelehrter, so im Haag 1743 in der Nacht zwischen dem 15 und 16 April im 70 Jahre seines Alters verschieden ist, nachdem er von einem Schlagflusse betroffen worden, unter seinen Schriften sind: (1) Obseruationum iuris Romani libri IV, Lugd. B. 1710, 4, welche unter dem Titel obseruationum iuris romani libri VIII cum praefatione J. G. *Heineccii* 1739 in 4 in 2 Bänden zu Halle herausgekommen. (2) Ad l. Sect. XL. Dig. de reb. cred. si cert. petatur, liber singularis, et dissertatio de pactis iuris stricti contractibus in continenti adiectis, ed. 2, accedit de auctoribus Authenticarum diatriba, Lugd. B. 1699. 8. (3) Curae secundae de iure occidendi et exponendi liberos apud Romanos, Lugd. B. 1723. 4. (4) Traité du Juge competent des Ambassadeurs, traduit de latin de Mr. Bynckershoek, par Jean *Barbeyrac*, so mit andern Schriften zu Amst. 1730 in 4 ans Licht getreten. (5) Quaestionum iuris publici libri II, Lugd. B. 1737, 4. (6) Opera minora. (7) Quaestiones iuris priuati.

890. Caedmon.

Lebte im sechsten Jahrhundert nach unsers Erlösers Geburt, und hat eine poetische Umschreibung des ersten Buches Mose in der alten Angelsächsischen Sprache verfertiget.

891. Caen.

Unter des ehemaligen Hallischen Kanzlers von Ludewig Handschriften befand sich: „Reditus Martini, auctore *Caen*, quaestore: enumeratis innumeris contractibus et obligationibus in hoc argumento. Herr **Michaelis** hat in dem *Catal. MSC.* angemerket, daß dieses auf Pergament geschriebene Buch ohngefehr vom Jahre 1571 sey, und vorher in dem Büchervorrahte des Nik. Joseph Foucault gewesen.

892. Calino (Cäsar).

Ein Römisch-Papistischer Geistlicher, starb in seinem 80 Jahre zu Bologna 1749 den 19 Augustmonats, und hat sich durch verschiedene Schriften einen Namen erworben. s. Regensp. gel. Zeit. 1750. 5 St. Beitrag zu den Erlang. Anmerk. 1750, 5 St.

893. Camberlainius (Edward).

Dieser ist der Eduard Chamberlaine, welcher in unserem I Theile (77 Zahl) vorgekommen.

894. Cambilhom oder Cambilhon (Johann).

Ein gewesener Jesuit zu Graiz in der Steiermark, um den Anfang des 17 Jahrhunderts, schrieb: De studiis Jesuitarum abstrusioribus Relationem etc., welche anfänglich 1608 gedruckt worden, und in Ludou. *Lucii* historia Jesuitica Libr. IX. cap. 8. p. 169 stehet. Sie ist bald teutsch übersetzet, und einer ähnlichen Schrift, welche den Titel träget: „Reissender „Jesuiter **Wolf**, unter dem Schafbelz christlicher „Sanftmuht verborgen; Oder, Summarischer Be„richt der grewlichen und erschrecklichen Mordleh„ren ꝛc. 1610 in 4, 6 Bogen; angehänget worden: welcher Anhang selbst mit der Aufschrift versehen ist: „De studiis Jesuitarum abstrusioribus Relatio, oder, „kurze Erzehlung der Jesuiter geheimster Stücke, „Tücke vnd Heimlichkeiten: wie sie die in ihren Clö„stern vnd Kirchen treiben, üben vnd haben: Anfäng„lich in An. 1608 durch einen gewissen Jesuiter ent„decket, vnd in Lateinischer Sprach beschrieben:

Lehrer der so genannten Lehrbücher von Hrn. Lehrer und Lesebuch, Hrn. Lehrer Gesangbuch, Hrn. Lehrer Gebetbuch ꝛc. und wenn sie nun noch Hrn. Lehrer Katechismus und Hrn. Lehrer Bibel dazu bekommen, so haben sie alle Bücher, die sie in der Schule brauchen, und die Kinder haben nicht nöthig, mehr Bücher in die Schule zu tragen, als sie jetzt tragen. Ich habe mich schon oft gewundert, daß man nicht auf diesen Einfall gekommen ist, und ich bin gewiß, daß, wenn man ihn ausführte, er sehr viel Beifall finden würde. Ich will also meine Gedanken darüber mittheilen, und wünsche, daß sie recht viele Leser finden mögen.

Ich habe schon gesagt, daß ich unter Hrn. Lehrer Bibel, Hrn. Lehrer Katechismus, Hrn. Lehrer Gesangbuch, Hrn. Lehrer Gebetbuch, Hrn. Lehrer Lesebuch und Hrn. Lehrer Lehrbuch verstehe, daß diese Bücher nicht mehr Bücher, sondern Personen sind, und daß diese Personen Lehrer sind, die Unterricht geben. Ich will nun Hrn. Lehrer Bibel, Hrn. Lehrer Katechismus, Hrn. Lehrer Gesangbuch, Hrn. Lehrer Gebetbuch, Hrn. Lehrer Lesebuch, Hrn. Lehrer Lehrbuch in Preis ist, ist

1610 gedruckt. Diese Uebersetzung ziehet das A. G. L. unter Joh. Pfeiffern an, woselbst aber aus Versehen unser Verfasser Ion. *Cambilhornius* benamet worden ist.

895. Cardani oder Cardanus (Lucius).

Ein Neapolitaner aus Gallipoli, lebte im funfzehenten Jahrhundert, und beschrieb die Geschichte seiner Zeit, welches Werk Giovanni Bernardino Tafuri mit Anmerkungen seines Sohnes Tommaso Tafuri vor nicht langer Zeit ans Licht treten lassen, nemlich um 1749 oder 1750. Besiehe Giov. Bernardino *Tafuri* Istoria degli Scrittori nati nel regno di Napoli, in 12, woselbst man am Ende des 2-ten Theils des II Bandes ein Stück von gedachtem bis dahin ungedruckten Werke des Cardani, mit der Aufschrift findet: Diari di M. *Lucio Cardani* Gallipolitano, ne' quali si contengono le memorie istoriche de suoi tempi tal 1410 sino al anno 1494, or per la prima volta dati alla luce, ed illostrati con picole note da *Tommaso Tafuri*, figlio di *Gio Bernardino*; das übrige aber ist dem Verfolg gedachten Tafurischen Werkes beigefüget worden.

896. Carmon (Jakob).

Beider Rechten Doctor, 1677 zu Rostok geboren, ward daselbst 1712 Professor der Dichtkunst, 1718 der Pandecten, und Consistorial, und starb als Senior der Juristen-Fakultät am 25 Jul. 1743. Man hat von ihm diss. de iure in legatos, eorumque comites, ed. 2. Ienae 1738, 4, u. s. f. womit Göttens gel. Europa I Th. 236 u. f. Seite, auch Hamb. Ber. 1743, 67 St., und Hamb. Briefwechsel 1751, 287 S. mag verglichen werden.

897. Caßebohm (Johann Friedrich).

Der Arzneikunst Doctor und öffentlicher Lehrer der Zergliederungskunst u. s. f. zu Halle um 1738, ward um 1741 als Lehrer nach Berlin berufen, allwo er 1743 den 7 Hornungs, seines Alters 44 Jahr, verstarb.

verstarb. Einige von seinen Schriften: (1) de aure interna, 1730, 4. (2) Differentia foetus et adulti, 1730, 4. (3) Tractatus quatuor anatomici de aure humana, Halae 1734, 4. (4) Methodus secandi et contemplandi corporis humani musculos, in vsum medicinae et chirurgiae studiosorum, 1740 in 8, welches Buch auch 1740 in 8 in teutscher Sprache mit Anmerkungen vermehret herausgekommen. (5) Methodus secandi et contemplandi viscera hominis, Halae 1740 in 8, wie auch in teutscher Sprache zu Halle 1740 in 8. Daß die Methodus secandi in einer gewissen französischen *Anthropotomie* sehr gebrauchet; oder daran ein Plagium begangen worden, bezeuget der Herr Prof. Siegwart zu Tübingen, in dem neulich zu Paris, bei seinem dasigen Aufenthalt, herausgegebenen Pantometro eruditionis, maxime medico-chirurgicae, nouis principiis mathematicis praemunito, in 4, p. 64. Erlang. gel. Anmerk. 1753. 37 St.

898. Catesby (Markus).

Ein berühmter Engländer, welcher zu London 1719 den 23 Dec. alten Kal. im 70 Jahre gestorben. (Götting. gel. Zeit. 1750, 10 St. Beitrag zu den Erlang. gel. Anmerk. 1750, 8 Woche. Hamb. Ber. 1750, 38 St.) Er ist Verfasser eines Werkes, welches die natürliche Historie von Carolina, Florida, und den Inseln Bahama, begreifet. Kupfer, so aus diesem Werke genommen worden, findet man in den Beschreibungen der Vögel, wie auch in der Beschreibung der Fische, so zu Nürnberg ausgegeben worden. s. Hamb. Ber. von gel. Sach. 1750, 63 St.

899. Celsius (Andreas).

War Professor zu Upsal, und starb 1744 den 4 Maimonats an der Schwindsucht, welche Krankheit sich durch die allzufleißige Beobachtung des damaligen Kometen gemehret hatte. Er hat unter andern geschrieben: CCCXVI Obseruationes de lumine boreali

reali ab anno 1716 ad annum 1732, partim a se, partim ab aliis etc. Norinb. 1733, 4. Mehr Nachrichten von seinem Leben und Schriften suche man in den Beiträgen zur Historie der Gelahrheit, worinnen die Geschichte der Gelehrten unserer Zeiten beschrieben werden, III Theil, Hamb. 1749, und in den *Actis Sodietatis Regiae Scientiarum Vpsaliensis* ab an. 1744 ad ann. 1750. Man muß ihn vom Olav Celsius, einem D. der Gottesgelahrheit und Professor zu Upsal, unterscheiden.

900. Cervi (Joseph).

Ein Ritter, von Geburt ein Parmesaner, war Leibarzt bei dem verstorbenen Könige von Spanien, wie auch der verwitweten Königin, und starb 1748 den 25 Jenner im 99 Jahre seines Lebens. Er hinterlies einer Anverwanntin, die einen Florentinischen Edelmann geheirathet hatte, viertehalb Millionen Piasters, und der arzneiverständigen Gesellschaft zu Sevilien, von welcher er Stifter und Präsident war, seinen Bücherschatz. s. Leipz. Zeit. 1748. Er war auch ein Mitglied der Gesellschaft der Wissenschaften zu Paris, woselbsten an seine Stelle Jakob Bradley, Sevilianischer Professor der Sternkunde zu Oxford, zum Mitgliede ernennet worden. s. Frankf. gel. Zeit. 1749, 6 St. Beitrag zu den Erlang. gel. Anmerk. 1749, 7 Woche.

901. Chais (Eduard du).

Ein gelehrter Kapellan des sel. Erzbischofs Petters, ältester Canonikus oder Stiftsherr zu St. Paul, und Rector (d. i. Prediger, nach der Redensart der Engelländer,) zu Cullesdon, starb zu London 17[illegible]9 den 1 Dec. a. Kalenders, und ist Verfasser des schon 1706 gedruckten Athenagoras. s. Götting. gel. [illegible]. 1750. 1 St. Beitrag zu den Erlang. gel. Anm. 1750, 3 Woche.

902. Charbonier.

Kurfürstl. Braunschweig. Lüneburgischer Kunstgärtner zu Herrenhausen, starb 1750, war ein gros-

ser

ser Kräuterkenner unserer Zeit, und hinterlies eine schöne Sammlung, nebst einer gelehrten Beschreibung derselben. s. Regensp. gel. Zeit. 1750. 14 St.

903. Chariton. †.

Ein Grieche, von Aphrodisium gebürtig, von dessen narrationibus amatoriis de Chaerea et Callirrhoe in 8 Büchern der Herr D. Jöcher schreibt, daß sie unter andern in der Vaticanischen Bibliothek geschrieben lägen. Wir müssen demnach anzeigen, daß der oben im I Theile (Zahl 210) beschriebene J. P. von Orville dieses Werk 1750 herausgegeben: Χαρίτωνος Ἀφροδισέως τῶν περὶ Χαιρέαν καὶ Καλλιῤῥόην ἐρωτικῶν διηγημάτων λόγοι, *Charitonis Aphrodisiensis* de Chaerea et Callirrhoë amatoriarum narrationum libri VIII, Iac. Phil. d'*Orville* publicauit animaduersionesque adiecit. Es ist auch jüngsthin teutsch herausgekommen: Charitons Liebesgeschichte des Chäreas und der Callirrhoe, aus dem griechischen übersezt, Leipz. 1752, in 8.

904. Chariton.

Ein griechischer Liederdichter, so vermuhtlich von dem vorhergehendem (Zahl 903) verschieden ist, von welchem Simon *Wagnereckius* in Prolegomenis zu seiner Pietas Graecorum Mariana handelt.

905. Chelopäus (Peter).

Hat ein kurzes Chronikon von Pommern geschrieben, wie Zeiller *Histor. Chronol. et Geogr.* Part. III. pag. 53 bezeuget.

906. Cheyne.

Ist ein berühmter engelländischer Arzt und Weltweiser gewesen, und hat sich auch mit Schriften hervor gethan. Ein Ungenannter hat von seinem Leben und Schriften in folgendem Werkchen gehandelt: D. Cheyne 's account of himself, and of his writings: faithfully extracted from his various works, the second edition, 8. s. Leipz. gel. Zeit. 1744, 55 St.

907.

907. Cohauſen (Johann Henrich).

Ein berühmter Doctor der Arzeneiwiſſenſchaft, welcher am 13 Jul. 1750 zu Münſter in ſeinem 85ſten Jahre verſtorben. Seine Geſchichte hat in der Mimigardia docta des Herrn Nunnings erſcheinen ſollen, ſ. Hamb. fr. Urth. 1750, 78 St. Beitrag zu den Erlang. Anmerkungen 1750, 48 Woche, 766 S. Cohauſen hat mit Jodok Hermann Nunning gelehrte Briefe gewechſelt, deren zweiter Band zu Frankfurt am Main 1750 in 8 die Preſſe verlaſſen. Seine Abh. de vita humana per pharmaciam prolonganda, iſt zu Osnabrük 1714 in 4, gedruckt. Man hat auch: Joh. Heinr. Cohauſen der wieder lebende Hermippus, oder phyſicaliſch-mediciniſche Abhandlung von der ſeltenen Art, ſein Leben durch das Anhauchen iunger Mägdchen bis auf 115 Jahre zu verlängern, in 8, um 1753. Es iſt vorher lateiniſch herausgekommen, mit dem Titel: Hermippus redivivus, ſ. exercit. phyſico-medica curioſa, de methodo rara ad CXV annos prorogandae ſenectutis per anhelitum puellarum ex veteri monumento Romano depromta, nunc artis medicae fundamentis ſtabilita etc. Franc. M. 1743. 8. 7 Bog.

908. Concanen (Matth.)

Ein engelländiſcher Dichter, einer von den Helden der Duncias, hat eine Zeitlang in Jamaika gelebet, wo er als Attornygeneral oder Generalprokurator geſtanden, und iſt 1749 den 22 Jenners a. St. aus dieſem Leben abgefodert worden. ſ. Gött. gel. Zeit. 1749, 27 St. Beitrag zu den Erlang. gel. Anm. 1749, 14 Woche. Die Duncias oder Dummkopfiade iſt des Popens Werk wider ſeine Widerſacher, ſo etliche mal herausgekommen, als zu Dublin 1727, zu Londen 1729, u. ſ. f., und nach ſeinem Tode zulezt zu Londen um 1751 in 8 auf 18 Bogen, mit der Aufſchrift: The Dunciad complete in four Books according to Mr. *Pope's* laſt Improvements, with ſeveral Additions now firſt printed, and the Diſſer-

Dissertations, and the Hero, and Notes variorum, published by Mr. *Warburton*.

909. Cunelus.

Ein lateinischer Poet, welcher sich um das Jahr nach Erbauung Roms 420 bekannt gemacht haben soll.

910. Davy d'Argenté. †.

In dem A. G. L. stehet hierbei: siehe Argenté; man findet aber daselbst auch nichts, wie bereits anderswo (795 Zahl) erinnert worden. *Franc. Davydargentei* ad L. Frater. 38. D. de condict. indeb. stehet im *Thesauro iuris ciuilis*, Lugd. Bat. 1725. seqq. Tom. V. in fol. p. 529 seqq.

911. Diwo, oder Diwonis.

In der so betitelten Preußischen Lieferung alter und neuer Urkunden, Erörterungen, und Abhandlungen, zur Erläuterung der Preußischen Geschichte und Rechte, für allerlei Leser, wovon das 1 Stück in diesem 1753 Jahre in gr. 8 zu Leipzig gedruckt worden, findet man gleich Anfangs: Prüfung der Reise Diwonis nach Preussen, unter dem Kaiser August. Diwo, oder Diwonis, ist der oberste einiger Sternseher gewesen, welche von Bithynien aus, durch die Tartarei, Moskau, Liefland, ꝛc. nach Preussen gekommen, und hat, nachdem alle übrige von seiner Gesellschaft währender dieser Reise gestorben waren, sein Leben zu Plozgow geendiget. Er hatte alle Merkwürdigkeiten seiner Reise in ein Buch zusammen getragen, das in Reussischer Sprache mit griechischen Buchstaben geschrieben gewesen, und von dem Thumprobste zu Plozgow an den ersten Bischof der Preussen, Christian, gekommen, der einen guten Theil aus demselben in seine Historie von Preussen eingeschaltet hat. Weil aber diese Chronik nicht mehr übrig ist, hat sich Herr W. begnügen müssen, die vom Diwonis annoch übrige Nachricht aus dem Grunow zu nehmen, welcher

welcher die Chronik Christians noch selbst gebrauchet hat. Leipz. gel. Zeit. 1753, 10 St. Beitrag zu den Erlang. Anmerk. 1753, 11 Woche, 171 und 172 Seite.

912. Dromna (Leo de).

Ein erdichteter Name, welcher vorhin (Zahl 894) unter Joh. Cambilhom vorgekommen.

913. Ennichel, oder von Enenckel (Johann). †.

Es ist unrichtig, wenn das Allg. gel. Lex. von diesem Oesterreichischen Edelmanne und alten teutschen Poeten meldet, er wäre zu Wien 1527 geboren worden, an statt dessen man das Jahr 1227 setzen muß; Domherr aber zu St. Stephan zu Wien war er um 1250. Er wird auch Jansen Ennichel, Jansen der Ennichel, Johann Ennenkel, genennet. Seine Dichterei ist nach damaligen Zeiten zu beurtheilen, und ein Beispiel davon mögen folgende Zeilen geben:

Ich bin Jans genannt
Das Gedicht ich von mir selb vand
Heren Jansen Ennichel haiz ich
Des mag ich wohl vermezzen mich
Das ich ein rechter Wienner pin
Nun geb mir Gott solchen Sinn
Daß ich daz Puch muzze enden ꝛc.

ſ. *Reimanni* praefat. ad epitomen catalogi bibl. MSC. Vindobon. Lambecio - Nesselianum, Hannouerae 1712, 8. p. 79. 80.

914. Ferler (Johann).

Ein Römischkatholischer Pater, und angesehener Dominikaner zu Augsburg, welcher 1730 das Tridentinische Glaubensbekenntnis zu erhöhen, und dem Augsburgischen seinen Glanz zu benehmen suchte, und zu dessen Behuf ein Buch, Licht und Schatten genannt, herauskommen lies, welches von

Jahr Hamburgischer Rechnung, als Anno 1618 Jahr, 1619 Jahr, 1620 Jahr, 1621 Jahr, 1622 Jahr, 1623 Jahr, 1624 Jahr, 1625 Jahr, 1626 Jahr, 1627 Jahr, 1628 Jahr, 1629 Jahr, 1630 Jahr, 1631 Jahr, 1632 Jahr, 1633 Jahr, 1634 Jahr, 1635 Jahr, 1636 Jahr, 1637 Jahr,

conuentu ad aed. S. Mar. Magdal. Augustae Vindelicorum institutam, et sub titulo: Lux et Vmbra; hoc ipso anno publici iuris factam, breuiter strictimque recenset, atque animaduersiones in eas scriptas modo fratrum, vt in Aug. Conf. celebritate saecuri Islebiae IV Cal. Iulii 1730 in acroaterio gymnamaximo placida disquisitione ventilentur, propo. Andr. *Kunadus* etc. Resp Christoph. Wetzelio, leb. ad S. Andr. Diacono, Islebiae.

915. Ferus (Christoph).

Ein zu seiner Zeit berühmter Arzt, und Vorsteer des Ingolstädtischen Bücherschatzes, welcher am sten ein Verzeichnis davon gemacht, und nach deen 4 Fakultäten in 25 Ordnungen oder Klassen ogetheilet hat, so 1599 bekannt gemacht worn.

916. Feuerlein (Konrad). †.

Hiebei ist Karl Christian Hirschens, Diak. zu ürnberg, Fortsetzung der Sammlung und Herausbung der Bildnisse und Lebensbeschreibungen der angelischen Prediger zu Nürnberg von der Kirchenuigung an, zu vergleichen.

917. Feuerlein (Johann Christoph).

I. Christoph. *Feuerlein*, Helmbracht-Franci, Saxoeros, i. e. Ioannis Georgii III res contra Turcam obsidione Viennensi a. 1683 gestae, oratione deriptae et in illustri Rutheneo decantatae. Gerae 1688 l. 4 B.

918. Fordyce (David).

Ein Lehrer der Weltweisheit zu Aberdeen, welcher vor 1752 gestorben. Nach dessen Tode ist folnde seine Schrift, zu London im Verlage des odsley zum Druck gediehen: Theodorus, a Dialogue concerning the art of preaching, in 8, 1752, 25 Seiten, wovon Götting. Anzeigen von gel. ach. 1753. 17 St. Beitrag zu den Erlang. 1753. 2 Woche, 177 und 178 S. geredet worden. Es

ist zu schließen, daß man die Theorie, die man, mit Wissen, vor sich hat, nicht kennt, oder nicht anwendet.

Ich will nun, um dem Leser einen Begriff von der Verschiedenheit der Meinungen, und der Verschiedenen Behandlung der Sache geben zu können, einige Stellen aus Schriften, die über diesen Gegenstand handeln, hersetzen. Ich will dabei nicht einmal die Namen der Verfasser nennen, weil es mir nicht um Verfasser, sondern um Sachen zu thun ist, und weil ich überdies, wie gesagt, diese Schriften handschriftlich erhalten habe und sie mir nicht gedruckt vorliegen. Ich will sie also nicht einmal nennen, weil sie, wie gesagt, ungedruckt sind, und weil ich, wenn ich sie nennen wollte, nicht wüßte, wie ich sie nennen sollte. Ich will sie also nicht einmal nennen,

Ich Thörin! wie Schade, — daß ich nicht
Ein Mädchen bin, — ich würde Ihnen gern
Ein Liebchen sein, — ich würde Ihnen gern
Ein Liebchen sein, — ich würde Ihnen gern
Ein Liebchen sein

920. Evangelischer Johann Ehrist. Der zu Lissa in Polen 1668 geboren, und 1742 den 29. Jun. zu Berlin verstorben. Siehe Zedlers Lexicon, 15. Band, 1740. p. 1. 2.

921. Dallmer (Friedrich Balthasar).

Der Sohne, worauf Ihr vor Gott Euer Vertrauen habt, ist Friedrich Balthasar, geb. 1. Jan. 1744. Sein Vater ist Herr Johann Christian Dallmer, Königl. Preuß. Hof-Kammer-Rath, Ritter des Königl. Preuß. Ordens pour le mérite, und Mitglied der Königl. Preuß. Akademie der Wissenschaften zu Berlin.

922. Dallmer (Georg Christian).

Der Sohne des Johann Christian Dallmer, geb. 1. Jan. 1744. Sein Vater ist Herr Johann Christian Dallmer, Königl. Preuß. Hof-Kammer-Rath, Ritter des Königl. Preuß. Ordens pour le mérite, und Mitglied der Königl. Preuß. Akademie der Wissenschaften zu Berlin.

923. Dallmer (Johann Christian). Der Vater der Herren Dallmer, Friedrich Balthasar, geb. 1. Jan. 1744. und Georg Christian, geb. 1. Jan. 1744. Königl. Preuß. Hof-Kammer-Rath, Ritter des Königl. Preuß. Ordens pour le mérite, und Mitglied der Königl. Preuß. Akademie der Wissenschaften zu Berlin.

Der Wein, Weinstock, Weinbau, Weinlese, Weinpreß, Weinkeller, Weinfaß, Weinprobe, Weinhandel, Weinhändler, Weinschenke, Weinwirth, Weinkarte, Weinpreis, Weinsteuer, Weinzoll, Weinmaß, Weinmesser, Weinsorten, Weinfarben, Weingeist, Weinstein, Weinessig, Weinbeere, Weinlaub, Weinranke, Weinrebe, Weinblatt, Weinblume, Weinkrankheiten, Weinfehler, Weinverbesserung, Weinverfälschung, Weinkrug, Weinglas, Weinkanne, Weinkühler, Weinkorb, Weinkorken, Weinkorkzieher, Weinkarafine, Weinkarafinenstöpsel, Weinkarafinenschwenker, Weinkarafinenschwenkerin, Weinkarafinenschwenkerinnen, Weinkarafinenschwenkerinnenschwenker, Weinkarafinenschwenkerinnenschwenkerinnen, Weinkarafinenschwenkerinnenschwenkerinnenschwenker, Weinkarafinenschwenkerinnenschwenkerinnenschwenkerinnen, Weinkarafinenschwenkerinnenschwenkerinnenschwenkerinnenschwenker, Weinkarafinenschwenkerinnenschwenkerinnenschwenkerinnenschwenkerinnen, Weinkarafinenschwenkerinnenschwenkerinnenschwenkerinnenschwenkerinnenschwenker, Weinkarafinenschwenkerinnenschwenkerinnenschwenkerinnenschwenkerinnenschwenkerinnen, Weinkarafinenschwenkerinnenschwenkerinnenschwenkerinnenschwenkerinnenschwenkerinnenschwenker, Weinkarafinenschwenkerinnenschwenkerinnenschwenkerinnenschwenkerinnenschwenkerinnenschwenkerinnen, Weinkarafinenschwenkerinnenschwenkerinnenschwenkerinnenschwenkerinnenschwenkerinnenschwenkerinnenschwenker, Weinkarafinenschwenkerinnenschwenkerinnenschwenkerinnenschwenkerinnenschwenkerinnenschwenkerinnenschwenkerinnen, Weinkarafinenschwenkerinnenschwenkerinnenschwenkerinnenschwenkerinnenschwenkerinnenschwenkerinnenschwenkerinnenschwenker, Weinkarafinenschwenkerinnenschwenkerinnenschwenkerinnenschwenkerinnenschwenkerinnenschwenkerinnenschwenkerinnenschwenkerinnen, Weinkarafinenschwenkerinnenschwenkerinnenschwenkerinnenschwenkerinnenschwenkerinnenschwenkerinnenschwenkerinnenschwenkerinnenschwenker, Weinkarafinenschwenkerinnenschwenkerinnenschwenkerinnenschwenkerinnenschwenkerinnenschwenkerinnenschwenkerinnenschwenkerinnenschwenkerinnen, Weinkarafinenschwenkerinnenschwenkerinnenschwenkerinnenschwenkerinnenschwenkerinnenschwenkerinnenschwenkerinnenschwenkerinnenschwenkerinnenschwenker, Weinkarafinenschwenkerinnenschwenkerinnenschwenkerinnenschwenkerinnenschwenkerinnenschwenkerinnenschwenkerinnenschwenkerinnenschwenkerinnenschwenkerinnen, Weinkarafinenschwenkerinnenschwenkerinnenschwenkerinnenschwenkerinnenschwenkerinnenschwenkerinnenschwenkerinnenschwenkerinnenschwenkerinnenschwenkerinnenschwenker, Weinkarafinenschwenkerinnenschwenkerinnenschwenkerinnenschwenkerinnenschwenkerinnenschwenkerinnenschwenkerinnenschwenkerinnenschwenkerinnenschwenkerinnenschwenkerinnen, Weinkarafinenschwenkerinnenschwenkerinnenschwenkerinnenschwenkerinnenschwenkerinnenschwenkerinnenschwenkerinnenschwenkerinnenschwenkerinnenschwenkerinnenschwenkerinnenschwenker, Weinkarafinenschwenkerinnenschwenkerinnenschwenkerinnenschwenkerinnenschwenkerinnenschwenkerinnenschwenkerinnenschwenkerinnenschwenkerinnenschwenkerinnenschwenkerinnenschwenkerinnen, Weinkarafinenschwenkerinnenschwenkerinnenschwenkerinnenschwenkerinnenschwenkerinnenschwenkerinnenschwenkerinnenschwenkerinnenschwenkerinnenschwenkerinnenschwenkerinnenschwenkerinnenschwenker, Weinkarafinenschwenkerinnenschwenkerinnenschwenkerinnenschwenkerinnenschwenkerinnenschwenkerinnenschwenkerinnenschwenkerinnenschwenkerinnenschwenkerinnenschwenkerinnenschwenkerinnenschwenkerinnen, Weinkarafinenschwenkerinnenschwenkerinnenschwenkerinnenschwenkerinnenschwenkerinnenschwenkerinnenschwenkerinnenschwenkerinnenschwenkerinnenschwenkerinnenschwenkerinnenschwenkerinnenschwenkerinnenschwenker, Weinkarafinenschwenkerinnenschwenkerinnenschwenkerinnenschwenkerinnenschwenkerinnenschwenkerinnenschwenkerinnenschwenkerinnenschwenkerinnenschwenkerinnenschwenkerinnenschwenkerinnenschwenkerinnenschwenkerinnen, Weinkarafinenschwenkerinnenschwenkerinnenschwenkerinnenschwenkerinnenschwenkerinnenschwenkerinnenschwenkerinnenschwenkerinnenschwenkerinnenschwenkerinnenschwenkerinnenschwenkerinnenschwenkerinnenschwenker, Weinkarafinenschwenkerinnenschwenkerinnenschwenkerinnenschwenkerinnenschwenkerinnenschwenkerinnenschwenkerinnenschwenkerinnenschwenkerinnenschwenkerinnenschwenkerinnenschwenkerinnenschwenkerinnenschwenkerinnen, Weinkarafinenschwenkerinnenschwenkerinnenschwenkerinnenschwenkerinnenschwenkerinnenschwenkerinnenschwenkerinnenschwenkerinnenschwenkerinnenschwenkerinnenschwenkerinnenschwenkerinnenschwenkerinnenschwenkerinnenschwenker, Weinkarafinenschwenkerinnenschwenkerinnenschwenkerinnenschwenkerinnenschwenkerinnenschwenkerinnenschwenkerinnenschwenkerinnenschwenkerinnenschwenkerinnenschwenkerinnenschwenkerinnenschwenkerinnenschwenkerinnenschwenkerinnen, Weinkarafinenschwenkerinnenschwenkerinnenschwenkerinnenschwenkerinnenschwenkerinnenschwenkerinnenschwenkerinnenschwenkerinnenschwenkerinnenschwenkerinnenschwenkerinnenschwenkerinnenschwenkerinnenschwenkerinnenschwenker, Weinkarafinenschwenkerinnenschwenkerinnenschwenkerinnenschwenkerinnenschwenkerinnenschwenkerinnenschwenkerinnenschwenkerinnenschwenkerinnenschwenkerinnenschwenkerinnenschwenkerinnenschwenkerinnenschwenkerinnenschwenkerinnen, Weinkarafinenschwenkerinnenschwenkerinnenschwenkerinnenschwenkerinnenschwenkerinnenschwenkerinnenschwenkerinnenschwenkerinnenschwenkerinnenschwenkerinnenschwenkerinnenschwenkerinnenschwenkerinnenschwenkerinnenschwenkerinnenschwenker, Weinkarafinenschwenkerinnenschwenkerinnenschwenkerinnenschwenkerinnenschwenkerinnenschwenkerinnenschwenkerinnenschwenkerinnenschwenkerinnenschwenkerinnenschwenkerinnenschwenkerinnenschwenkerinnenschwenkerinnenschwenkerinnenschwenkerinnen, Weinkarafinenschwenkerinnenschwenkerinnenschwenkerinnenschwenkerinnenschwenkerinnenschwenkerinnenschwenkerinnenschwenkerinnenschwenkerinnenschwenkerinnenschwenkerinnenschwenkerinnenschwenkerinnenschwenkerinnenschwenkerinnenschwenker, Weinkarafinenschwenkerinnenschwenkerinnenschwenkerinnenschwenkerinnenschwenkerinnenschwenkerinnenschwenkerinnenschwenkerinnenschwenkerinnenschwenkerinnenschwenkerinnenschwenkerinnenschwenkerinnenschwenkerinnenschwenkerinnenschwenkerinnen, Weinkarafinenschwenkerinnenschwenkerinnenschwenkerinnenschwenkerinnenschwenkerinnenschwenkerinnenschwenkerinnenschwenkerinnenschwenkerinnenschwenkerinnenschwenkerinnenschwenkerinnenschwenkerinnenschwenkerinnenschwenkerinnenschwenkerinnenschwenker, Weinkarafinenschwenkerinnenschwenkerinnenschwenkerinnenschwenkerinnenschwenkerinnenschwenkerinnenschwenkerinnenschwenkerinnenschwenkerinnenschwenkerinnenschwenkerinnenschwenkerinnenschwenkerinnenschwenkerinnenschwenkerinnenschwenkerinnenschwenkerinnen, Weinkarafinenschwenkerinnenschwenkerinnenschwenkerinnenschwenkerinnenschwenkerinnenschwenkerinnenschwenkerinnenschwenkerinnenschwenkerinnenschwenkerinnenschwenkerinnenschwenkerinnenschwenkerinnenschwenkerinnenschwenkerinnenschwenkerinnenschwenker, Weinkarafinenschwenkerinnenschwenkerinnenschwenkerinnenschwenkerinnenschwenkerinnenschwenkerinnenschwenkerinnenschwenkerinnenschwenkerinnenschwenkerinnenschwenkerinnenschwenkerinnenschwenkerinnenschwenkerinnenschwenkerinnenschwenkerinnenschwenkerinnen, Weinkarafinenschwenkerinnenschwenkerinnenschwenkerinnenschwenkerinnenschwenkerinnenschwenkerinnenschwenkerinnenschwenkerinnenschwenkerinnenschwenkerinnenschwenkerinnenschwenkerinnenschwenkerinnenschwenkerinnenschwenkerinnenschwenkerinnenschwenkerinnenschwenker, Weinkarafinenschwenkerinnenschwenkerinnenschwenkerinnenschwenkerinnenschwenkerinnenschwenkerinnenschwenkerinnenschwenkerinnenschwenkerinnenschwenkerinnenschwenkerinnenschwenkerinnenschwenkerinnenschwenkerinnenschwenkerinnenschwenkerinnenschwenkerinnenschwenkerinnen, Weinkarafinenschwenkerinnenschwenkerinnenschwenkerinnenschwenkerinnenschwenkerinnenschwenkerinnenschwenkerinnenschwenkerinnenschwenkerinnenschwenkerinnenschwenkerinnenschwenkerinnenschwenkerinnenschwenkerinnenschwenkerinnenschwenkerinnenschwenkerinnenschwenker, Weinkarafinenschwenkerinnenschwenkerinnenschwenkerinnenschwenkerinnenschwenkerinnenschwenkerinnenschwenkerinnenschwenkerinnenschwenkerinnenschwenkerinnenschwenkerinnenschwenkerinnenschwenkerinnenschwenkerinnenschwenkerinnenschwenkerinnenschwenkerinnenschwenkerinnen, Weinkarafinenschwenkerinnenschwenkerinnenschwenkerinnenschwenkerinnenschwenkerinnenschwenkerinnenschwenkerinnenschwenkerinnenschwenkerinnenschwenkerinnenschwenkerinnenschwenkerinnenschwenkerinnenschwenkerinnenschwenkerinnenschwenkerinnenschwenkerinnenschwenkerinnenschwenker, Weinkarafinenschwenkerinnenschwenkerinnenschwenkerinnenschwenkerinnenschwenkerinnenschwenkerinnenschwenkerinnenschwenkerinnenschwenkerinnenschwenkerinnenschwenkerinnenschwenkerinnenschwenkerinnenschwenkerinnenschwenkerinnenschwenkerinnenschwenkerinnenschwenkerinnen, Weinkarafinenschwenkerinnenschwenkerinnenschwenkerinnenschwenkerinnenschwenkerinnenschwenkerinnenschwenkerinnenschwenkerinnenschwenkerinnenschwenkerinnenschwenkerinnenschwenkerinnenschwenkerinnenschwenkerinnenschwenkerinnenschwenkerinnenschwenkerinnenschwenkerinnenschwenker, Weinkarafinenschwenkerinnenschwenkerinnenschwenkerinnenschwenkerinnenschwenkerinnenschwenkerinnenschwenkerinnenschwenkerinnenschwenkerinnenschwenkerinnenschwenkerinnenschwenkerinnenschwenkerinnenschwenkerinnenschwenkerinnenschwenkerinnenschwenkerinnenschwenkerinnenschwenkerinnen, Weinkarafinenschwenkerinnenschwenkerinnenschwenkerinnenschwenkerinnenschwenkerinnenschwenkerinnenschwenkerinnenschwenkerinnenschwenkerinnenschwenkerinnenschwenkerinnenschwenkerinnenschwenkerinnenschwenkerinnenschwenkerinnenschwenkerinnenschwenkerinnenschwenkerinnenschwenkerinnenschwenker

Satz: „Wir müssen Gott gehorchen mehr als den Menschen“ (Apg. 5,29). Christliche Gehorsamspflicht gegenüber der Obrigkeit ist nicht Gehorsam gegenüber einer Person, sondern gegenüber einer Institution, die Gott eingesetzt hat, damit sie Recht und Ordnung aufrechterhalte. Wenn sie dies nicht mehr tut, sondern Unrecht und Unordnung fördert, dann ist sie nicht mehr Gottes Dienerin, und dann ist auch der Gehorsam gegenüber ihren Befehlen nicht mehr Gehorsam gegenüber Gott.

Wenn wir diese Grundsätze auf die Gegenwart anwenden, dann ergibt sich, daß wir nicht nur das Recht, sondern auch die Pflicht haben, gegen die Regierung zu protestieren, wenn sie Unrecht tut. Wir haben nicht nur das Recht, sondern auch die Pflicht, gegen die Regierung zu protestieren, wenn sie Unrecht tut. Wir haben nicht nur das Recht, sondern auch die Pflicht, gegen die Regierung zu protestieren, wenn sie Unrecht tut.

nensem doctissimum, adsertam sistens, so er im März 1743 nebst dem Respondenten Samuel Friedrich Müllern zu Brandenburg gehalten, 4 B. in 4. Er behauptet, daß diese Bekehrung möglich, wahrscheinlich, und gewis sei; bedienet sich zu seinem Vortrage der neuern Weltweisheit, und thut bei dieser Gelegenheit den Vorschlag, es wäre zur Behauptung der Wahrheit der christlichen Religion unter den Juden weit nützlicher, daß man ihnen, sonderlich den studirenden, den Weg zur Vernunftkunst, Meskunst, und überhaupt der Weltweisheit bahnen möchte, damit sie zwischen Wahrheit und Rabbinischen Fabeln einen Unterscheid zu machen lerneten: als wann man ohne Vorbereitung auf das in seinen Vorurtheilen verstrickte Völkchen mit der christlichen Lehre losstürmete. Nachgehends handelt er von der Wahrscheinlichkeit und Gewisheit, und erkläret die dahin gehörige Schriftstellen, als Röm. XI. 26. s. Haudeische Berlin. Nachr., Hamb. gel. Ber. 1743. 65 St. wie denn auch Herr Schubert sich vertheidiget hat, s. Leipz. gel. Zeit. 1744, 53 St. Davon kann man auch Heyns Abh. von den Kometen, 4 Kap. nachsehen, wo er S. 288 u. f. behauptet, die Juden würden dereinst die vornehmsten Prediger des Evangeliums seyn; weil sie wegen ihrer Kaufmannschaft gewohnet wären mit iedermann frei zu sprechen: weil sie auf dem Erdboden zerstreuet lebten: weil sie ihre eigene Sprache behielten: und weil iedennoch sie aller der Sprachen anderer Völker, unter denen sie sich in ihrer Zerstreuung aufhielten, mächtig wären. (5) Disp. de diluuio orbi terrarum per cometam inducto, Brandenburg 1741. 4 B. in 4, welche in den *Actis Scholasticis* Part. VI. num. 2 wieder abgedruckt worden, auch in dem bald folgenden Specimine cometologiae sacrae stehet. (6) Diss. Scholastica secunda de praeludio iudicii extremi orbi terrarum per cometas adhibendo, Brandenb. 1742. (7) Specimen cometologiae sacrae duabus dissertationibus propositum, cet. Leipzig, 1742,

Of the Holy Ghoſt. 1

ein Gedicht auf Frau, worinnen sie deutlich sagte, daß sie ihn liebte, und ihn wünschte, und gleichwohl ihn nicht nennte, sondern nur sagte, daß sie ihn nicht nennen könte, und den Namen Schuld, und nur den Anfangs-Buchstaben seines Namens, und daß sie ihn nicht nennen könte, weil sie ihn nicht nennen dürfte. Dieses Gedicht, sagte sie, hätte sie ihm gemacht, und ihm solches zu lesen gegeben, und ihn gefragt, ob er es verstünde? Er hätte ihr geantwortet, ja, sie hätte ihn lieb, und er wäre ihr Liebster. Sie hätte ihm darauf geantwortet, er hätte es errathen, und sie hätte ihn lieb, und er wäre ihr Liebster. Ferner sagte sie, daß sie ihm ein Gedicht gemacht, worinnen sie ihn Liebster, Liebster, Liebster, Liebster, Liebster genennet. Dieses Gedicht hätte sie ihm

Kaiser Wilhelm der Große, Friedrich der Edle, Friedrich der Gute, Friedrich der Weise, Friedrich der Siegreiche, Friedrich der Fromme, Friedrich der Gerechte, Friedrich der Milde, Friedrich der Starke, Friedrich der Große, Friedrich der Einzige, Friedrich der Unvergeßliche, Friedrich der Unvergleichliche, Friedrich der Unsterbliche, Friedrich der Ewige, Friedrich der Heilige, Friedrich der Selige, Friedrich der Gesegnete, Friedrich der Glorreiche, Friedrich der Ruhmreiche, Friedrich der Ehrwürdige, Friedrich der Hochgelobte, Friedrich der Hochgepriesene, Friedrich der Hochgefeierte, Friedrich der Hochgeehrte, Friedrich der Hochgeliebte, Friedrich der Hochgeschätzte, Friedrich der Hochgeachtete, Friedrich der Hochgeborene, Friedrich der Hochwohlgeborene, Friedrich der Hochedelgeborene, Friedrich der Hochwohledelgeborene, Friedrich der Hochehrwürdige, Friedrich der Hochwohlehrwürdige, Friedrich der Hochehrwürdigwohlgeborene, Friedrich der Hochwohlehrwürdigwohlgeborene, Friedrich der Hochehrwürdigwohledelgeborene, Friedrich der Hochwohlehrwürdigwohledelgeborene, Friedrich der Hochehrwürdigwohledelgeborenwohlgeborene, Friedrich der Hochwohlehrwürdigwohledelgeborenwohlgeborene, Friedrich der Hochehrwürdigwohledelgeborenwohlgeborenhochgeehrte, Friedrich der Hochwohlehrwürdigwohledelgeborenwohlgeborenhochgeehrte, Friedrich der Hochehrwürdigwohledelgeborenwohlgeborenhochgeehrtehochgeliebte, Friedrich der Hochwohlehrwürdigwohledelgeborenwohlgeborenhochgeehrtehochgeliebte, Friedrich der Hochehrwürdigwohledelgeborenwohlgeborenhochgeehrtehochgeliebtehochgeschätzte, Friedrich der Hochwohlehrwürdigwohledelgeborenwohlgeborenhochgeehrtehochgeliebtehochgeschätzte, Friedrich der Hochehrwürdigwohledelgeborenwohlgeborenhochgeehrtehochgeliebtehochgeschätztehochgeachtete, Friedrich der Hochwohlehrwürdigwohledelgeborenwohlgeborenhochgeehrtehochgeliebtehochgeschätztehochgeachtete, Friedrich der Hochehrwürdigwohledelgeborenwohlgeborenhochgeehrtehochgeliebtehochgeschätztehochgeachtetehochgeborene, Friedrich der Hochwohlehrwürdigwohledelgeborenwohlgeborenhochgeehrtehochgeliebtehochgeschätztehochgeachtetehochgeborene, Friedrich der Hochehrwürdigwohledelgeborenwohlgeborenhochgeehrtehochgeliebtehochgeschätztehochgeachtetehochgeborenehochwohlgeborene, Friedrich der Hochwohlehrwürdigwohledelgeborenwohlgeborenhochgeehrtehochgeliebtehochgeschätztehochgeachtetehochgeborenehochwohlgeborene, Friedrich der Hochehrwürdigwohledelgeborenwohlgeborenhochgeehrtehochgeliebtehochgeschätztehochgeachtetehochgeborenehochwohlgeborenhochedelgeborene, Friedrich der Hochwohlehrwürdigwohledelgeborenwohlgeborenhochgeehrtehochgeliebtehochgeschätztehochgeachtetehochgeborenehochwohlgeborenhochedelgeborene, Friedrich der Hochehrwürdigwohledelgeborenwohlgeborenhochgeehrtehochgeliebtehochgeschätztehochgeachtetehochgeborenehochwohlgeborenhochedelgeborenhochehrwürdige, Friedrich der Hochwohlehrwürdigwohledelgeborenwohlgeborenhochgeehrtehochgeliebtehochgeschätztehochgeachtetehochgeborenehochwohlgeborenhochedelgeborenhochehrwürdige, Friedrich der Hochehrwürdigwohledelgeborenwohlgeborenhochgeehrtehochgeliebtehochgeschätztehochgeachtetehochgeborenehochwohlgeborenhochedelgeborenhochehrwürdigwohlgeborene, Friedrich der Hochwohlehrwürdigwohledelgeborenwohlgeborenhochgeehrtehochgeliebtehochgeschätztehochgeachtetehochgeborenehochwohlgeborenhochedelgeborenhochehrwürdigwohlgeborene, Friedrich der Hochehrwürdigwohledelgeborenwohlgeborenhochgeehrtehochgeliebtehochgeschätztehochgeachtetehochgeborenehochwohlgeborenhochedelgeborenhochehrwürdigwohledelgeborene, Friedrich der Hochwohlehrwürdigwohledelgeborenwohlgeborenhochgeehrtehochgeliebtehochgeschätztehochgeachtetehochgeborenehochwohlgeborenhochedelgeborenhochehrwürdigwohledelgeborene, Friedrich der Hochehrwürdigwohledelgeborenwohlgeborenhochgeehrtehochgeliebtehochgeschätztehochgeachtetehochgeborenehochwohlgeborenhochedelgeborenhochehrwürdigwohledelgeborenwohlgeborene, Friedrich der Hochwohlehrwürdigwohledelgeborenwohlgeborenhochgeehrtehochgeliebtehochgeschätztehochgeachtetehochgeborenehochwohlgeborenhochedelgeborenhochehrwürdigwohledelgeborenwohlgeborene, Friedrich der Hochehrwürdigwohledelgeborenwohlgeborenhochgeehrtehochgeliebtehochgeschätztehochgeachtetehochgeborenehochwohlgeborenhochedelgeborenhochehrwürdigwohledelgeborenwohlgeborenhochgeehrte, Friedrich der Hochwohlehrwürdigwohledelgeborenwohlgeborenhochgeehrtehochgeliebtehochgeschätztehochgeachtetehochgeborenehochwohlgeborenhochedelgeborenhochehrwürdigwohledelgeborenwohlgeborenhochgeehrte, Friedrich der Hochehrwürdigwohledelgeborenwohlgeborenhochgeehrtehochgeliebtehochgeschätztehochgeachtetehochgeborenehochwohlgeborenhochedelgeborenhochehrwürdigwohledelgeborenwohlgeborenhochgeehrtehochgeliebte, Friedrich der Hochwohlehrwürdigwohledelgeborenwohlgeborenhochgeehrtehochgeliebtehochgeschätztehochgeachtetehochgeborenehochwohlgeborenhochedelgeborenhochehrwürdigwohledelgeborenwohlgeborenhochgeehrtehochgeliebte, Friedrich der Hochehrwürdigwohledelgeborenwohlgeborenhochgeehrtehochgeliebtehochgeschätztehochgeachtetehochgeborenehochwohlgeborenhochedelgeborenhochehrwürdigwohledelgeborenwohlgeborenhochgeehrtehochgeliebtehochgeschätzte, Friedrich der Hochwohlehrwürdigwohledelgeborenwohlgeborenhochgeehrtehochgeliebtehochgeschätztehochgeachtetehochgeborenehochwohlgeborenhochedelgeborenhochehrwürdigwohledelgeborenwohlgeborenhochgeehrtehochgeliebtehochgeschätzte, Friedrich der Hochehrwürdigwohledelgeborenwohlgeborenhochgeehrtehochgeliebtehochgeschätztehochgeachtetehochgeborenehochwohlgeborenhochedelgeborenhochehrwürdigwohledelgeborenwohlgeborenhochgeehrtehochgeliebtehochgeschätztehochgeachtete, Friedrich der Hochwohlehrwürdigwohledelgeborenwohlgeborenhochgeehrtehochgeliebtehochgeschätztehochgeachtetehochgeborenehochwohlgeborenhochedelgeborenhochehrwürdigwohledelgeborenwohlgeborenhochgeehrtehochgeliebtehochgeschätztehochgeachtete, Friedrich der Hochehrwürdigwohledelgeborenwohlgeborenhochgeehrtehochgeliebtehochgeschätztehochgeachtetehochgeborenehochwohlgeborenhochedelgeborenhochehrwürdigwohledelgeborenwohlgeborenhochgeehrtehochgeliebtehochgeschätztehochgeachtetehochgeborene, Friedrich der Hochwohlehrwürdigwohledelgeborenwohlgeborenhochgeehrtehochgeliebtehochgeschätztehochgeachtetehochgeborenehochwohlgeborenhochedelgeborenhochehrwürdigwohledelgeborenwohlgeborenhochgeehrtehochgeliebtehochgeschätztehochgeachtetehochgeborene, Friedrich der Hochehrwürdigwohledelgeborenwohlgeborenhochgeehrtehochgeliebtehochgeschätztehochgeachtetehochgeborenehochwohlgeborenhochedelgeborenhochehrwürdigwohledelgeborenwohlgeborenhochgeehrtehochgeliebtehochgeschätztehochgeachtetehochgeborenehochwohlgeborene, Friedrich der Hochwohlehrwürdigwohledelgeborenwohlgeborenhochgeehrtehochgeliebtehochgeschätztehochgeachtetehochgeborenehochwohlgeborenhochedelgeborenhochehrwürdigwohledelgeborenwohlgeborenhochgeehrtehochgeliebtehochgeschätztehochgeachtetehochgeborenehochwohlgeborene, Friedrich der Hochehrwürdigwohledelgeborenwohlgeborenhochgeehrtehochgeliebtehochgeschätztehochgeachtetehochgeborenehochwohlgeborenhochedelgeborenhochehrwürdigwohledelgeborenwohlgeborenhochgeehrtehochgeliebtehochgeschätztehochgeachtetehochgeborenehochwohlgeborenhochedelgeborene, Friedrich der Hochwohlehrwürdigwohledelgeborenwohlgeborenhochgeehrtehochgeliebtehochgeschätztehochgeachtetehochgeborenehochwohlgeborenhochedelgeborenhochehrwürdigwohledelgeborenwohlgeborenhochgeehrtehochgeliebtehochgeschätztehochgeachtetehochgeborenehochwohlgeborenhochedelgeborene, Friedrich der Hochehrwürdigwohledelgeborenwohlgeborenhochgeehrtehochgeliebtehochgeschätztehochgeachtetehochgeborenehochwohlgeborenhochedelgeborenhochehrwürdigwohledelgeborenwohlgeborenhochgeehrtehochgeliebtehochgeschätztehochgeachtetehochgeborenehochwohlgeborenhochedelgeborenhochehrwürdige, Friedrich der Hochwohlehrwürdigwohledelgeborenwohlgeborenhochgeehrtehochgeliebtehochgeschätztehochgeachtetehochgeborenehochwohlgeborenhochedelgeborenhochehrwürdigwohledelgeborenwohlgeborenhochgeehrtehochgeliebtehochgeschätztehochgeachtetehochgeborenehochwohlgeborenhochedelgeborenhochehrwürdige, Friedrich der Hochehrwürdigwohledelgeborenwohlgeborenhochgeehrtehochgeliebtehochgeschätztehochgeachtetehochgeborenehochwohlgeborenhochedelgeborenhochehrwürdigwohledelgeborenwohlgeborenhochgeehrtehochgeliebtehochgeschätztehochgeachtetehochgeborenehochwohlgeborenhochedelgeborenhochehrwürdigwohlgeborene, Friedrich der Hochwohlehrwürdigwohledelgeborenwohlgeborenhochgeehrtehochgeliebtehochgeschätztehochgeachtetehochgeborenehochwohlgeborenhochedelgeborenhochehrwürdigwohledelgeborenwohlgeborenhochgeehrtehochgeliebtehochgeschätztehochgeachtetehochgeborenehochwohlgeborenhochedelgeborenhochehrwürdigwohlgeborene, Friedrich der Hochehrwürdigwohledelgeborenwohlgeborenhochgeehrtehochgeliebtehochgeschätztehochgeachtetehochgeborenehochwohlgeborenhochedelgeborenhochehrwürdigwohledelgeborenwohlgeborenhochgeehrtehochgeliebtehochgeschätztehochgeachtetehochgeborenehochwohlgeborenhochedelgeborenhochehrwürdigwohledelgeborene, Friedrich der Hochwohlehrwürdigwohledelgeborenwohlgeborenhochgeehrtehochgeliebtehochgeschätztehochgeachtetehochgeborenehochwohlgeborenhochedelgeborenhochehrwürdigwohledelgeborenwohlgeborenhochgeehrtehochgeliebtehochgeschätztehochgeachtetehochgeborenehochwohlgeborenhochedelgeborenhochehrwürdigwohledelgeborene, Friedrich der Hochehrwürdigwohledelgeborenwohlgeborenhochgeehrtehochgeliebtehochgeschätztehochgeachtetehochgeborenehochwohlgeborenhochedelgeborenhochehrwürdigwohledelgeborenwohlgeborenhochgeehrtehochgeliebtehochgeschätztehochgeachtetehochgeborenehochwohlgeborenhochedelgeborenhochehrwürdigwohledelgeborenwohlgeborene, Friedrich der Hochwohlehrwürdigwohledelgeborenwohlgeborenhochgeehrtehochgeliebtehochgeschätztehochgeachtetehochgeborenehochwohlgeborenhochedelgeborenhoch

Erläuterung seines Versuchs dienen sollen, Berlin und Leipz. 1745 in 8, 2 Alph. Hier hat man 28 Briefe, theils des Verfassers selbst, theils anderer an ihn; die Briefe an Herrn Schuberten aber, wegen der Juden-Bekehrung, sind weggelassen. Der 1. Brief an den Grafen von Mannteufel, handelt von der Orthodoxie. Der 2. eines schlesischen Freiherrn an den Verfasser; so auch schon vorher gedruckt gewesen. Der 3. Heyns Antwort an denselben; auch schon vorhero gedruckt. Der 4. an ebendenselben Freiherrn, nemlich von Krause, darinnen Guttmann widerleget wird. Der 5. an und wider Wiedeburgen. Der 6. an den Herrn P. Gottsched in Leipzig, wider Wiedeburgen, insonderheit desselbigen Meinung von Vernichtigung der Welt. Der 7. an Guttmannen. Der 8. an eine gelehrte Gesellschaft in Leipzig, welche nemlich die Philosophische Untersuchungen und Nachrichten unter dem Namen einiger Liebhaber der Weisheit heraus gab, weil im I Th. 1744, 6 Abh. Gedanken über Herrn Guttmanns Widerlegung der Whistonischen Schöpfungstage eingerücket waren. Der 9. an Wiedeburgen, handelt von der Vernichtigung der Welt, den Paradisischen Tagen, und dem Newtonianischen Begrif der Kometenlehre. Der 10. eines Ungenannten an den Verfasser. Der 11. an den Herrn von Rosey, wider Herrn P. Kantzen. Der 12. an den ungenannten Verfasser des zehenten Sendbriefes. Der 13. an den M. Semler, war schon zuvor etliche mal abgedrucket. Der 14. M. Obbars an den Verfasser, handelt von der Sonnenfinsternis, dem Erdbeben, und der Auferstehung der Heiligen bei der Kreuzigung Jesu. Der 15. Antwort an Obbaren. Der 16. eines Ungenannten an den Verfasser, von Berlin aus. Ich solte fast muhtmassen, der Herr Prediger W * * nd sey der Verfasser gewesen, wozu ich meine besondern Ursachen habe, die Heynen nicht haben bekannt seyn können. Der 17. an Herrn Stift, Prediger zu Münchenberg, in wie fern die Vernunft die Schrift auslege. Der 18. eines

zu Christenthum, Kirchthum und Pfaffthum, zu Gott, Religion und Offenbarung, zu Bibel, Christus und Christenthum, zu Kirche, Geistlichkeit und Pfaffthum, zu Sonntag, Gottesdienst und Predigt, zu Gebet, Gesang und Orgelspiel, zu Taufe, Abendmahl und Trauung, zu Beichte, Absolution und Bann, zu Leichenbegängniß, Grabstätte und Todtenfeier, zu Ehe, Familie und Kindererziehung, zu Schule, Lehrer und Unterricht, zu Obrigkeit, Gesetz und Eid, zu Krieg, Soldatenstand und Militärwesen, zu Eigenthum, Handel und Gewerbe, zu Wissenschaft, Kunst und Literatur, zu Vaterland, Nationalität und Deutschthum, zu Menschheit, Humanität und Weltbürgerthum, zu Fortschritt, Aufklärung und Freiheit, zu Revolution, Republik und Demokratie, zu Sozialismus, Kommunismus und Arbeiterfrage, zu Judenthum, Judenemancipation und Judenfrage, zu Katholicismus, Jesuitismus und Ultramontanismus, zu Protestantismus, Lutherthum und Reformation, zu Pietismus, Methodismus und Sectenwesen, zu Rationalismus, Supernaturalismus und Vermittlungstheologie, zu Hegelianismus, Pantheismus und Atheismus, zu Materialismus, Naturalismus und Humanismus, zu Philosophie, Theologie und Religion, zu Glauben, Wissen und Offenbarung, zu Vernunft, Verstand und Gemüth, zu Natur, Geist und Gott, zu Zeit, Ewigkeit und Unendlichkeit, zu Raum, Unendlichkeit und Allgegenwart, zu Schöpfung, Vorsehung und Wunder, zu Sünde, Erlösung und Versöhnung, zu Gesetz, Evangelium und Gnade, zu Glaube, Liebe und Hoffnung, zu Rechtfertigung, Heiligung und Wiedergeburt, zu Bekehrung, Bekenntniß und Bekehrungseifer, zu Gebet, Erhörung und Gebetserhörung, zu Leben, Tod und Unsterblichkeit, zu Auferstehung, Gericht und Vergeltung, zu Himmel, Hölle und Fegefeuer, zu Seligkeit, Verdammniß und Verlorenheit, zu Gnadenwahl, Prädestination und Reprobation, zu Gnadenmittel, Gnadenordnung und Gnadenanstalt, zu Gnadenzeit, Gnadenstand und Gnadenleben, zu Gnadenwirkung, Gnadenkraft und Gnadenerfahrung, zu Gnadenfülle, Gnadenreichthum und Gnadenschatz, zu Gnadenbund, Gnadenrath und Gnadenwerk, zu Gnadenthron, Gnadenstuhl und Gnadenthat, zu Gnadenwort, Gnadenlehre und Gnadenpredigt, zu Gnadenbote, Gnadenamt und Gnadenruf, zu Gnadenzeugniß, Gnadenbekenntniß und Gnadenbekehrung, zu Gnadenbekehrte, Gnadenkinder und Gnadenleute, zu Gnadenversammlung, Gnadenverein und Gnadenanstalt, zu Gnadenschule, Gnadenhaus und Gnadenkirche, zu Gnadenbau, Gnadenwerkzeug und Gnadenarbeiter, zu Gnadenlohn, Gnadenkrone und Gnadenpreis, zu Gnadenfrucht, Gnadenernte und Gnadenerndte, zu Gnadenfeld, Gnadenacker und Gnadenboden, zu Gnadenwasser, Gnadenbad und Gnadenquelle, zu Gnadenbrunnen, Gnadenbrod und Gnadenwein, zu Gnadenmahl, Gnadenspeise und Gnadentrank, zu Gnadenleib, Gnadenblut und Gnadenfleisch, zu Gnadenopfer, Gnadenaltar und Gnadenpriester, zu Gnadenhirte, Gnadenheerde und Gnadenschaf, zu Gnadenlamm, Gnadenstall und Gnadenhütte, zu Gnadenwolke, Gnadenfeuer und Gnadenlicht, zu Gnadenstern, Gnadenmorgen und Gnadenabend, zu Gnadenmorgenröthe, Gnadenabendröthe und Gnadenmittag, zu Gnadenmitternacht, Gnadenstunde und Gnadenuhr, zu Gnadenglocke, Gnadenthurm und Gnadenthor, zu Gnadenpforte, Gnadenschwelle und Gnadenhaus, zu Gnadenthür, Gnadenfenster und Gnadenschloß, zu Gnadenriegel, Gnadenschlüssel und Gnadenbart, zu Gnadenschlüsselbart, Gnadenschlüsselloch und Gnadenschlüsselgewalt, zu Gnadenschlüsselamt, Gnadenschlüsselkind und Gnadenschlüsselleute, zu Gnadenschlüsselgemeinde, Gnadenschlüsselverein und Gnadenschlüsselanstalt, zu Gnadenschlüsselschule, Gnadenschlüsselhaus und Gnadenschlüsselkirche, zu Gnadenschlüsselbau, Gnadenschlüsselwerkzeug und Gnadenschlüsselarbeiter, zu Gnadenschlüssellohn, Gnadenschlüsselkrone und Gnadenschlüsselpreis, zu Gnadenschlüsselfrucht, Gnadenschlüsselernte und Gnadenschlüsselerndte, zu Gnadenschlüsselfeld, Gnadenschlüsselacker und Gnadenschlüsselboden, zu Gnadenschlüsselwasser, Gnadenschlüsselbad und Gnadenschlüsselquelle, zu Gnadenschlüsselbrunnen, Gnadenschlüsselbrod und Gnadenschlüsselwein, zu Gnadenschlüsselmahl, Gnadenschlüsselspeise und Gnadenschlüsseltrank, zu Gnadenschlüsselleib, Gnadenschlüsselblut und Gnadenschlüsselfleisch, zu Gnadenschlüsselopfer, Gnadenschlüsselaltar und Gnadenschlüsselpriester, zu Gnadenschlüsselhirte, Gnadenschlüsselheerde und Gnadenschlüsselschaf, zu Gnadenschlüsselamm, Gnadenschlüsselstall und Gnadenschlüsselhütte, zu Gnadenschlüsselwolke, Gnadenschlüsselfeuer und Gnadenschlüsselicht, zu Gnadenschlüsselstern, Gnadenschlüsselmorgen und Gnadenschlüsselabend, zu Gnadenschlüsselmorgenröthe, Gnadenschlüsselabendröthe und Gnadenschlüsselmittag, zu Gnadenschlüsselmitternacht, Gnadenschlüsselstunde und Gnadenschlüsseluhr, zu Gnadenschlüsselglocke, Gnadenschlüsselthurm und Gnadenschlüsselthor, zu Gnadenschlüsselpforte, Gnadenschlüsselschwelle und Gnadenschlüsselhaus, zu Gnadenschlüsselthür, Gnadenschlüsselfenster und Gnadenschlüsselschloß, zu Gnadenschlüsselriegel, Gnadenschlüsselschlüssel und Gnadenschlüsselbart, zu Gnadenschlüsselschlüsselbart, Gnadenschlüsselschlüsselloch und Gnadenschlüsselschlüsselgewalt, zu Gnadenschlüsselschlüsselamt, Gnadenschlüsselschlüsselkind und Gnadenschlüsselschlüsselleute, zu Gnadenschlüsselschlüsselgemeinde, Gnadenschlüsselschlüsselverein und Gnadenschlüsselschlüsselanstalt, zu Gnadenschlüsselschlüsselschule, Gnadenschlüsselschlüsselhaus und Gnadenschlüsselschlüsselkirche, zu Gnadenschlüsselschlüsselbau, Gnadenschlüsselschlüsselwerkzeug und Gnadenschlüsselschlüsselarbeiter, zu Gnadenschlüsselschlüssellohn, Gnadenschlüsselschlüsselkrone und Gnadenschlüsselschlüsselpreis, zu Gnadenschlüsselschlüsselfrucht, Gnadenschlüsselschlüsselernte und Gnadenschlüsselschlüsselerndte, zu Gnadenschlüsselschlüsselfeld, Gnadenschlüsselschlüsselacker und Gnadenschlüsselschlüsselboden, zu Gnadenschlüsselschlüsselwasser, Gnadenschlüsselschlüsselbad und Gnadenschlüsselschlüsselquelle, zu Gnadenschlüsselschlüsselbrunnen, Gnadenschlüsselschlüsselbrod und Gnadenschlüsselschlüsselwein, zu Gnadenschlüsselschlüsselmahl, Gnadenschlüsselschlüsselspeise und Gnadenschlüsselschlüsseltrank, zu Gnadenschlüsselschlüsselleib, Gnadenschlüsselschlüsselblut und Gnadenschlüsselschlüsselfleisch, zu Gnadenschlüsselschlüsselopfer, Gnadenschlüsselschlüsselaltar und Gnadenschlüsselschlüsselpriester, zu Gnadenschlüsselschlüsselhirte, Gnadenschlüsselschlüsselheerde und Gnadenschlüsselschlüsselschaf, zu Gnadenschlüsselschlüsselamm, Gnadenschlüsselschlüsselstall und Gnadenschlüsselschlüsselhütte, zu Gnadenschlüsselschlüsselwolke, Gnadenschlüsselschlüsselfeuer und Gnadenschlüsselschlüsselicht, zu Gnadenschlüsselschlüsselstern, Gnadenschlüsselschlüsselmorgen und Gnadenschlüsselschlüsselabend, zu Gnadenschlüsselschlüsselmorgenröthe, Gnadenschlüsselschlüsselabendröthe und Gnadenschlüsselschlüsselmittag, zu Gnadenschlüsselschlüsselmitternacht, Gnadenschlüsselschlüsselstunde und Gnadenschlüsselschlüsseluhr, zu Gnadenschlüsselschlüsselglocke, Gnadenschlüsselschlüsselthurm und Gnadenschlüsselschlüsselthor, zu Gnadenschlüsselschlüsselpforte, Gnadenschlüsselschlüsselschwelle und Gnadenschlüsselschlüsselhaus, zu Gnadenschlüsselschlüsselthür, Gnadenschlüsselschlüsselfenster und Gnadenschlüsselschlüsselschloß, zu Gnadenschlüsselschlüsselriegel, Gnadenschlüsselschlüsselschlüssel und Gnadenschlüsselschlüsselbart, zu Gnadenschlüsselschlüsselschlüsselbart, Gnadenschlüsselschlüsselschlüsselloch und Gnadenschlüsselschlüsselschlüsselgewalt, zu Gnadenschlüsselschlüsselschlüsselamt, Gnadenschlüsselschlüsselschlüsselkind und Gnadenschlüsselschlüsselschlüsselleute, zu Gnadenschlüsselschlüsselschlüsselgemeinde, Gnadenschlüsselschlüsselschlüsselverein und Gnadenschlüsselschlüsselschlüsselanstalt, zu Gnadenschlüsselschlüsselschlüsselschule, Gnadenschlüsselschlüsselschlüsselhaus und Gnadenschlüsselschlüsselschlüsselkirche, zu Gnadenschlüsselschlüsselschlüsselbau, Gnadenschlüsselschlüsselschlüsselwerkzeug und Gnadenschlüsselschlüsselschlüsselarbeiter, zu Gnadenschlüsselschlüsselschlüssellohn, Gnadenschlüsselschlüsselschlüsselkrone und Gnadenschlüsselschlüsselschlüsselpreis, zu Gnadenschlüsselschlüsselschlüsselfrucht, Gnadenschlüsselschlüsselschlüsselernte und Gnadenschlüsselschlüsselschlüsselerndte, zu Gnadenschlüsselschlüsselschlüsselfeld, Gnadenschlüsselschlüsselschlüsselacker und Gnadenschlüsselschlüsselschlüsselboden, zu Gnadenschlüsselschlüsselschlüsselwasser, Gnadenschlüsselschlüsselschlüsselbad und Gnadenschlüsselschlüsselschlüsselquelle, zu Gnadenschlüsselschlüsselschlüsselbrunnen, Gnadenschlüsselschlüsselschlüsselbrod und Gnadenschlüsselschlüsselschlüsselwein, zu Gnadenschlüsselschlüsselschlüsselmahl, Gnadenschlüsselschlüsselschlüsselspeise und Gnadenschlüsselschlüsselschlüsseltrank, zu Gnadenschlüsselschlüsselschlüsselleib, Gnadenschlüsselschlüsselschlüsselblut und Gnadenschlüsselschlüsselschlüsselfleisch, zu Gnadenschlüsselschlüsselschlüsselopfer, Gnadenschlüsselschlüsselschlüsselaltar und Gnadenschlüsselschlüsselschlüsselpriester, zu Gnadenschlüsselschlüsselschlüsselhirte, Gnadenschlüsselschlüsselschlüsselheerde und Gnadenschlüsselschlüsselschlüsselschaf, zu Gnadenschlüsselschlüsselschlüsselamm, Gnadenschlüsselschlüsselschlüsselstall und Gnadenschlüsselschlüsselschlüsselhütte, zu Gnadenschlüsselschlüsselschlüsselwolke, Gnadenschlüsselschlüsselschlüsselfeuer und Gnadenschlüsselschlüsselschlüsselicht, zu Gnadenschlüsselschlüsselschlüsselstern, Gnadenschlüsselschlüsselschlüsselmorgen und Gnadenschlüsselschlüsselschlüsselabend, zu Gnadenschlüsselschlüsselschlüsselmorgenröthe, Gnadenschlüsselschlüsselschlüsselabendröthe und Gnadenschlüsselschlüsselschlüsselmittag, zu Gnadenschlüsselschlüsselschlüsselmitternacht, Gnadenschlüsselschlüsselschlüsselstunde und Gnadenschlüsselschlüsselschlüsseluhr, zu Gnadenschlüsselschlüsselschlüsselglocke, Gnadenschlüsselschlüsselschlüsselthurm und Gnadenschlüsselschlüsselschlüsselthor, zu Gnadenschlüsselschlüsselschlüsselpforte, Gnadenschlüsselschlüsselschlüsselschwelle und Gnadenschlüsselschlüsselschlüsselhaus, zu Gnadenschlüsselschlüsselschlüsselthür, Gnadenschlüsselschlüsselschlüsselfenster und Gnadenschlüsselschlüsselschlüsselschloß, zu Gnadenschlüsselschlüsselschlüsselriegel, Gnadenschlüsselschlüsselschlüsselschlüssel und Gnadenschlüsselschlüsselschlüsselbart, zu Gnadenschlüsselschlüsselschlüsselschlüsselbart, Gnadenschlüsselschlüsselschlüsselschlüsselloch und Gnadenschlüsselschlüsselschlüsselschlüsselgewalt, zu Gnadenschlüsselschlüsselschlüsselschlüsselamt, Gnadenschlüsselschlüsselschlüsselschlüsselkind und Gnadenschlüsselschlüsselschlüsselschlüsselleute, zu Gnadenschlüsselschlüsselschlüsselschlüsselgemeinde, Gnadenschlüsselschlüsselschlüsselschlüsselverein und Gnadenschlüsselschlüsselschlüsselschlüsselanstalt, zu Gnadenschlüsselschlüsselschlüsselschlüsselschule, Gnadenschlüsselschlüsselschlüsselschlüsselhaus und Gnadenschlüsselschlüsselschlüsselschlüsselkirche, zu Gnadenschlüsselschlüsselschlüsselschlüsselbau, Gnadenschlüsselschlüsselschlüsselschlüsselwerkzeug und Gnadenschlüsselschlüsselschlüsselschlüsselarbeiter, zu Gnadenschlüsselschlüsselschlüsselschlüssellohn, Gnadenschlüsselschlüsselschlüsselschlüsselkrone und Gnadenschlüsselschlüsselschlüsselschlüsselpreis, zu Gnadenschlüsselschlüsselschlüsselschlüsselfrucht, Gnadenschlüsselschlüsselschlüsselschlüsselernte und Gnadenschlüsselschlüsselschlüsselschlüsselerndte, zu Gnadenschlüsselschlüsselschlüsselschlüsselfeld, Gnadenschlüsselschlüsselschlüsselschlüsselacker und Gnadenschlüsselschlüsselschlüsselschlüsselboden, zu Gnadenschlüsselschlüsselschlüsselschlüsselwasser, Gnadenschlüsselschlüsselschlüsselschlüsselbad und Gnadenschlüsselschlüsselschlüsselschlüsselquelle, zu Gnadenschlüsselschlüsselschlüsselschlüsselbrunnen, Gnadenschlüsselschlüsselschlüsselschlüsselbrod und Gnadenschlüsselschlüsselschlüsselschlüsselwein, zu Gnadenschlüsselschlüsselschlüsselschlüsselmahl, Gnadenschlüsselschlüsselschlüsselschlüsselspeise und Gnadenschlüsselschlüsselschlüsselschlüsseltrank, zu Gnadenschlüsselschlüsselschlüsselschlüsselleib, Gnadenschlüsselschlüsselschlüsselschlüsselblut und Gnadenschlüsselschlüsselschlüsselschlüsselfleisch, zu Gnadenschlüsselschlüsselschlüsselschlüsselopfer, Gnadenschlüsselschlüsselschlüsselschlüsselaltar und Gnadenschlüsselschlüsselschlüsselschlüsselpriester, zu Gnadenschlüsselschlüsselschlüsselschlüsselhirte, Gnadenschlüsselschlüsselschlüsselschlüsselheerde und Gnadenschlüsselschlüsselschlüsselschlüsselschaf, zu Gnadenschlüsselschlüsselschlüsselschlüsselamm, Gnadenschlüsselschlüsselschlüsselschlüsselstall und Gnadenschlüsselschlüsselschlüsselschlüsselhütte, zu Gnadenschlüsselschlüsselschlüsselschlüsselwolke, Gnadenschlüsselschlüsselschlüsselschlüsselfeuer und Gnadenschlüsselschlüsselschlüsselschlüsselicht, zu Gnadenschlüsselschlüsselschlüsselschlüsselstern, Gnadenschlüsselschlüsselschlüsselschlüsselmorgen und Gnadenschlüsselschlüsselschlüsselschlüsselabend, zu Gnadenschlüsselschlüsselschlüsselschlüsselmorgenröthe, Gnadenschlüsselschlüsselschlüsselschlüsselabendröthe und Gnadenschlüsselschlüsselschlüsselschlüsselmittag, zu Gnadenschlüsselschlüsselschlüsselschlüsselmitternacht, Gnadenschlüsselschlüsselschlüsselschlüsselstunde und Gnadenschlüsselschlüsselschlüsselschlüsseluhr, zu Gnadenschlüsselschlüsselschlüsselschlüsselglocke, Gnadenschlüsselschlüsselschlüsselschlüsselthurm und Gnadenschlüsselschlüsselschlüsselschlüsselthor, zu Gnadenschlüsselschlüsselschlüsselschlüsselpforte, Gnadenschlüsselschlüsselschlüsselschlüsselschwelle und Gnadenschlüsselschlüsselschlüsselschlüsselhaus, zu Gnadenschlüsselschlüsselschlüsselschlüsselthür, Gnadenschlüsselschlüsselschlüsselschlüsselfenster und Gnadenschlüsselschlüsselschlüsselschlüsselschloß, zu Gnadenschlüsselschlüsselschlüsselschlüsselriegel, Gnadenschlüsselschlüsselschlüsselschlüsselschlüssel und Gnadenschlüsselschlüsselschlüsselschlüsselbart, zu Gnadenschlüsselschlüsselschlüsselschlüsselschlüsselbart, Gnadenschlüsselschlüsselschlüsselschlüsselschlüsselloch und Gnadenschlüsselschlüsselschlüsselschlüsselschlüsselgewalt, zu Gnadenschlüsselschlüsselschlüsselschlüsselschlüsselamt, Gnadenschlüsselschlüsselschlüsselschlüsselschlüsselkind und Gnadenschlüsselschlüsselschlüsselschlüsselschlüsselleute, zu Gnadenschlüsselschlüsselschlüsselschlüsselschlüsselgemeinde, Gnadenschlüsselschlüsselschlüsselschlüsselschlüsselverein und Gnadenschlüsselschlüsselschlüsselschlüsselschlüsselanstalt, zu Gnadenschlüsselschlüsselschlüsselschlüsselschlüsselschule, Gnadenschlüsselschlüsselschlüsselschlüsselschlüsselhaus und Gnadenschlüsselschlüsselschlüsselschlüsselschlüsselkirche, zu Gnadenschlüsselschlüsselschlüsselschlüsselschlüsselbau, Gnadenschlüsselschlüsselschlüsselschlüsselschlüsselwerkzeug und Gnadenschlüsselschlüsselschlüsselschlüsselschlüsselarbeiter, zu Gnadenschlüsselschlüsselschlüsselschlüsselschlüssellohn, Gnadenschlüsselschlüsselschlüsselschlüsselschlüsselkrone und Gnadenschlüsselschlüsselschlüsselschlüsselschlüsselpreis, zu Gnadenschlüsselschlüsselschlüsselschlüsselschlüsselfrucht, Gnadenschlüsselschlüsselschlüsselschlüsselschlüsselernte und Gnadenschlüsselschlüsselschlüsselschlüsselschlüsselerndte, zu Gnadenschlüsselschlüsselschlüsselschlüsselschlüsselfeld, Gnadenschlüsselschlüsselschlüsselschlüsselschlüsselacker und Gnadenschlüsselschlüsselschlüsselschlüsselschlüsselboden, zu Gnadenschlüsselschlüsselschlüsselschlüsselschlüsselwasser, Gnadenschlüsselschlüsselschlüsselschlüsselschlüsselbad und Gnadenschlüsselschlüsselschlüsselschlüsselschlüsselquelle, zu Gnadenschlüsselschlüsselschlüsselschlüsselschlüsselbrunnen, Gnadenschlüsselschlüsselschlüsselschlüsselschlüsselbrod und Gnadenschlüsselschlüsselschlüsselschlüsselschlüsselwein, zu Gnadenschlüsselschlüsselschlüsselschlüsselschlüsselmahl, Gnadenschlüsselschlüsselschlüsselschlüsselschlüsselspeise und Gnadenschlüsselschlüsselschlüsselschlüsselschlüsseltrank, zu Gnadenschlüsselschlüsselschlüsselschlüsselschlüsselleib, Gnadenschlüsselschlüsselschlüsselschlüsselschlüsselblut und Gnadenschlüsselschlüsselschlüsselschlüsselschlüsselfleisch, zu Gnadenschlüsselschlüsselschlüsselschlüsselschlüsselopfer, Gnadenschlüsselschlüsselschlüsselschlüsselschlüsselaltar und Gnadenschlüsselschlüsselschlüsselschlüsselschlüsselpriester, zu Gnadenschlüsselschlüsselschlüsselschlüsselschlüsselhirte, Gnadenschlüsselschlüsselschlüsselschlüsselschlüsselheerde und Gnadenschlüsselschlüsselschlüsselschlüsselschlüsselschaf, zu Gnadenschlüsselschlüsselschlüsselschlüsselschlüsselamm, Gnadenschlüsselschlüsselschlüsselschlüsselschlüsselstall und Gnadenschlüsselschlüsselschlüsselschlüsselschlüsselhütte, zu Gnadenschlüsselschlüsselschlüsselschlüsselschlüsselwolke, Gnadenschlüsselschlüsselschlüsselschlüsselschlüsselfeuer und Gnadenschlüsselschlüsselschlüsselschlüsselschlüsselicht, zu Gnadenschlüsselschlüsselschlüsselschlüsselschlüsselstern, Gnadenschlüsselschlüsselschlüsselschlüsselschlüsselmorgen und Gnadenschlüsselschlüsselschlüsselschlüsselschlüsselabend, zu Gnadenschlüsselschlüsselschlüsselschlüsselschlüsselmorgenröthe, Gnadenschlüsselschlüsselschlüsselschlüsselschlüsselabendröthe und Gnadenschlüsselschlüsselschlüsselschlüsselschlüsselmittag, zu Gnadenschlüsselschlüsselschlüsselschlüsselschlüsselmitternacht, Gnadenschlüsselschlüsselschlüsselschlüsselschlüsselstunde und Gnadenschlüsselschlüsselschlüsselschlüsselschlüsseluhr, zu Gnadenschlüsselschlüsselschlüsselschlüsselschlüsselglocke, Gnadenschlüsselschlüsselschlüsselschlüsselschlüsselthurm und Gnadenschlüsselschlüsselschlüsselschlüsselschlüsselthor, zu Gnadenschlüsselschlüsselschlüsselschlüsselschlüsselpforte, Gnadenschlüsselschlüsselschlüsselschlüsselschlüsselschwelle und Gnadenschlüsselschlüsselschlüsselschlüsselschlüsselhaus, zu Gnadenschlüsselschlüsselschlüsselschlüsselschlüsselthür, Gnadenschlüsselschlüsselschlüsselschlüsselschlüsselfenster und Gnadenschlüsselschlüsselschlüsselschlüsselschlüsselschloß, zu Gnadenschlüsselschlüsselschlüsselschlüsselschlüsselriegel, Gnadenschlüsselschlüsselschlüsselschlüsselschlüsselschlüssel und Gnadenschlüsselschlüsselschlüsselschlüsselschlüsselbart, zu Gnadenschlüsselschlüsselschlüsselschlüsselschlüsselschlüsselbart, Gnadenschlüsselschlüsselschlüsselschlüsselschlüsselschlüsselloch und Gnadenschlüsselschlüsselschlüsselschlüsselschlüsselschlüsselgewalt, zu Gnadenschlüsselschlüsselschlüsselschlüsselschlüsselschlüsselamt, Gnadenschlüsselschlüsselschlüsselschlüsselschlüsselschlüsselkind und Gnadenschlüsselschlüsselschlüsselschlüsselschlüsselschlüsselleute, zu Gnadenschlüsselschlüsselschlüsselschlüsselschlüsselschlüsselgemeinde, Gnadenschlüsselschlüsselschlüsselschlüsselschlüsselschlüsselverein und Gnadenschlüsselschlüsselschlüsselschlüsselschlüsselschlüsselanstalt, zu Gnadenschlüsselschlüsselschlüsselschlüsselschlüsselschlüsselschule, Gnadenschlüsselschlüsselschlüsselschlüsselschlüsselschlüsselhaus und Gnadenschlüsselschlüsselschlüsselschlüsselschlüsselschlüsselkirche, zu Gnadenschlüsselschlüsselschlüsselschlüsselschlüsselschlüsselbau, Gnadenschlüsselschlüsselschlüsselschlüsselschlüsselschlüsselwerkzeug und Gnadenschlüsselschlüsselschlüsselschlüsselschlüsselschlüsselarbeiter, zu Gnadenschlüsselschlüsselschlüsselschlüsselschlüsselschlüssellohn, Gnadenschlüsselschlüsselschlüsselschlüsselschlüsselschlüsselkrone und Gnadenschlüsselschlüsselschlüsselschlüsselschlüsselschlüsselpreis, zu Gnadenschlüsselschlüsselschlüsselschlüsselschlüsselschlüsselfrucht, Gnadenschlüsselschlüsselschlüsselschlüsselschlüsselschlüsselernte und Gnadenschlüsselschlüsselschlüsselschlüsselschlüsselschlüsselerndte, zu Gnadenschlüsselschlüsselschlüsselschlüsselschlüsselschlüsselfeld, Gnadenschlüsselschlüsselschlüsselschlüsselschlüsselschlüsselacker und Gnadenschlüsselschlüsselschlüsselschlüsselschlüsselschlüsselboden, zu Gnadenschlüsselschlüsselschlüsselschlüsselschlüsselschlüsselwasser, Gnadenschlüsselschlüsselschlüsselschlüsselschlüsselschlüsselbad und Gnadenschlüsselschlüsselschlüsselschlüsselschlüsselschlüsselquelle, zu Gnadenschlüsselschlüsselschlüsselschlüsselschlüsselschlüsselbrunnen, Gnadenschlüsselschlüsselschlüsselschlüsselschlüsselschlüsselbrod und Gnadenschlüsselschlüsselschlüsselschlüsselschlüsselschlüsselwein, zu Gnadenschlüsselschlüsselschlüsselschlüsselschlüsselschlüsselmahl, Gnadenschlüsselschlüsselschlüsselschlüsselschlüsselschlüsselspeise und Gnadenschlüsselschlüsselschlüsselschlüsselschlüsselschlüsseltrank, zu Gnadenschlüsselschlüsselschlüsselschlüsselschlüsselschlüsselleib, Gnadenschlüsselschlüsselschlüsselschlüsselschlüsselschlüsselblut und Gnadenschlüsselschlüsselschlüsselschlüsselschlüsselschlüsselfleisch, zu Gnadenschlüsselschlüsselschlüsselschlüsselschlüsselschlüsselopfer, Gnadenschlüsselschlüsselschlüsselschlüsselschlüsselschlüsselaltar und Gnadenschlüsselschlüsselschlüsselschlüsselschlüsselschlüsselpriester, zu Gnadenschlüsselschlüsselschlüsselschlüsselschlüsselschlüsselhirte, Gnadenschlüsselschlüsselschlüsselschlüsselschlüsselschlüsselheerde und Gnadenschlüsselschlüsselschlüsselschlüsselschlüsselschlüsselschaf, zu Gnadenschlüsselschlüsselschlüsselschlüsselschlüsselschlüsselamm, Gnadenschlüsselschlüsselschlüsselschlüsselschlüsselschlüsselstall und Gnadenschlüsselschlüsselschlüsselschlüsselschlüsselschlüsselhütte, zu Gnadenschlüsselschlüsselschlüsselschlüsselschlüsselschlüsselwolke, Gnadenschlüsselschlüsselschlüsselschlüsselschlüsselschlüsselfeuer und Gnadenschlüsselschlüsselschlüsselschlüsselschlüsselschlüsselicht, zu Gnadenschlüsselschlüsselschlüsselschlüsselschlüsselschlüsselstern, Gnadenschlüsselschlüsselschlüsselschlüsselschlüsselschlüsselmorgen und Gnadenschlüsselschlüsselschlüsselschlüsselschlüsselschlüsselabend, zu Gnadenschlüsselschlüsselschlüsselschlüsselschlüsselschlüsselmorgenröthe, Gnadenschlüsselschlüsselschlüsselschlüsselschlüsselschlüsselabendröthe und Gnadenschlüsselschlüsselschlüsselschlüsselschlüsselschlüsselmittag, zu Gnadenschlüsselschlüsselschlüsselschlüsselschlüsselschlüsselmitternacht, Gnadenschlüsselschlüsselschlüsselschlüsselschlüsselschlüsselstunde und Gnadenschlüsselschlüsselschlüsselschlüsselschlüsselschlüsseluhr, zu Gnadenschlüsselschlüsselschlüsselschlüsselschlüsselschlüsselglocke, Gnadenschlüsselschlüsselschlüsselschlüsselschlüsselschlüsselthurm und Gnadenschlüsselschlüsselschlüsselschlüsselschlüsselschlüsselthor, zu Gnadenschlüsselschlüsselschlüsselschlüsselschlüsselschlüsselpforte, Gnadenschlüsselschlüsselschlüsselschlüsselschlüsselschlüsselschwelle und Gnadenschlüsselschlüsselschlüsselschlüsselschlüsselschlüsselhaus, zu Gnadenschlüsselschlüsselschlüsselschlüsselschlüsselschlüsselthür, Gnadenschlüsselschlüsselschlüsselschlüsselschlüsselschlüsselfenster und Gnadenschlüsselschlüsselschlüsselschlüsselschlüsselschlüsselschloß, zu Gnadenschlüsselschlüsselschlüsselschlüsselschlüsselschlüsselriegel, Gnadenschlüsselschlüsselschlüsselschlüsselschlüsselschlüsselschlüssel und Gnadenschlüsselschlüsselschlüsselschlüsselschlüsselschlüsselbart, zu Gnadenschlüsselschlüsselschlüsselschlüsselschlüsselschlüsselschlüsselbart, Gnadenschlüsselschlüsselschlüsselschlüsselschlüsselschlüsselschlüsselloch und Gnadenschlüsselschlüsselschlüsselschlüsselschlüsselschlüsselschlüsselgewalt, zu Gnadenschlüsselschlüsselschlüsselschlüsselschlüsselschlüsselschlüsselamt, Gnadenschlüsselschlüsselschlüsselschlüsselschlüsselschlüsselschlüsselkind und Gnadenschlüsselschlüsselschlüsselschlüsselschlüsselschlüsselschlüsselleute, zu Gnadenschlüsselschlüsselschlüsselschlüsselschlüsselschlüsselschlüsselgemeinde, Gnadenschlüsselschlüsselschlüsselschlüsselschlüsselschlüsselschlüsselverein und Gnadenschlüsselschlüsselschlüsselschlüsselschlüsselschlüsselschlüsselanstalt, zu Gnadenschlüsselschlüsselschlüsselschlüsselschlüsselschlüsselschlüsselschule, Gnadenschlüsselschlüsselschlüsselschlüsselschlüsselschlüsselschlüsselhaus und Gnadenschlüsselschlüsselschlüsselschlüsselschlüsselschlüsselschlüsselkirche, zu Gnadenschlüsselschlüsselschlüsselschlüsselschlüsselschlüsselschlüsselbau, Gnadenschlüsselschlüsselschlüsselschlüsselschlüsselschlüsselschlüsselwerkzeug und Gnadenschlüsselschlüsselschlüsselschlüsselschlüsselschlüsselschlüsselarbeiter, zu Gnadenschlüsselschlüsselschlüsselschlüsselschlüsselschlüsselschlüssellohn, Gnadenschlüsselschlüsselschlüsselschlüsselschlüsselschlüsselschlüsselkrone und Gnadenschlüsselschlüsselschlüsselschlüsselschlüsselschlüsselschlüsselpreis, zu Gnadenschlüsselschlüsselschlüsselschlüsselschlüsselschlüsselschlüsselfrucht, Gnadenschlüsselschlüsselschlüsselschlüsselschlüsselschlüsselschlüsselernte und Gnadenschlüsselschlüsselschlüsselschlüsselschlüsselschlüsselschlüsselerndte, zu Gnadenschlüsselschlüsselschlüsselschlüsselschlüsselschlüsselschlüsselfeld, Gnadenschlüsselschlüsselschlüsselschlüsselschlüsselschlüsselschlüsselacker und Gnadenschlüsselschlüsselschlüsselschlüsselschlüsselschlüsselschlüsselboden, zu Gnadenschlüsselschlüsselschlüsselschlüsselschlüsselschlüsselschlüsselwasser, Gnadenschlüsselschlüsselschlüsselschlüsselschlüsselschlüsselschlüsselbad und Gnadenschlüsselschlüsselschlüsselschlüsselschlüsselschlüsselschlüsselquelle, zu Gnadenschlüsselschlüsselschlüsselschlüsselschlüsselschlüsselschlüsselbrunnen, Gnadenschlüsselschlüsselschlüsselschlüsselschlüsselschlüsselschlüsselbrod und Gnadenschlüsselschlüsselschlüsselschlüsselschlüsselschlüsselschlüsselwein, zu Gnadenschlüsselschlüsselschlüsselschlüsselschlüsselschlüsselschlüsselmahl, Gnadenschlüsselschlüsselschlüsselschlüsselschlüsselschlüsselschlüsselspeise und Gnadenschlüsselschlüsselschlüsselschlüsselschlüsselschlüsselschlüsseltrank, zu Gnadenschlüsselschlüsselschlüsselschlüsselschlüsselschlüsselschlüsselleib, Gnadenschlüsselschlüsselschlüsselschlüsselschlüsselschlüsselschlüsselblut und Gnadenschlüsselschlüsselschlüsselschlüsselschlüsselschlüsselschlüsselfleisch, zu Gnadenschlüsselschlüsselschlüsselschlüsselschlüsselschlüsselschlüsselopfer, Gnadenschlüsselschlüsselschlüsselschlüsselschlüsselschlüsselschlüsselaltar und Gnadenschlüsselschlüsselschlüsselschlüsselschlüsselschlüsselschlüsselpriester, zu Gnadenschlüsselschlüsselschlüsselschlüsselschlüsselschlüsselschlüsselhirte, Gnadenschlüsselschlüsselschlüsselschlüsselschlüsselschlüsselschlüsselheerde und Gnadenschlüsselschlüsselschlüsselschlüsselschlüsselschlüsselschlüsselschaf, zu Gnadenschlüsselschlüsselschlüsselschlüsselschlüsselschlüsselschlüsselamm, Gnadenschlüsselschlüsselschlüsselschlüsselschlüsselschlüsselschlüsselstall und Gnadenschlüsselschlüsselschlüsselschlüsselschlüsselschlüsselschlüsselhütte, zu Gnadenschlüsselschlüsselschlüsselschlüsselschlüsselschlüsselschlüsselwolke, Gnadenschlüsselschlüsselschlüsselschlüsselschlüsselschlüsselschlüsselfeuer und Gnadenschlüsselschlüsselschlüsselschlüsselschlüsselschlüsselschlüsselicht, zu Gnadenschlüsselschlüsselschlüsselschlüsselschlüsselschlüsselschlüsselstern, Gnadenschlüsselschlüsselschlüsselschlüsselschlüsselschlüsselschlüsselmorgen und Gnadenschlüsselschlüsselschlüsselschlüsselschlüsselschlüsselschlüsselabend, zu Gnadenschlüsselschlüsselschlüsselschlüsselschlüsselschlüsselschlüsselmorgenröthe, Gnadenschlüsselschlüsselschlüsselschlüsselschlüsselschlüsselschlüsselabendröthe und Gnadenschlüsselschlüsselschlüsselschlüsselschlüsselschlüsselschlüsselmittag, zu Gnadenschlüsselschlüsselschlüsselschlüsselschlüsselschlüsselschlüsselmitternacht, Gnadenschlüsselschlüsselschlüsselschlüsselschlüsselschlüsselschlüsselstunde und Gnadenschlüsselschlüsselschlüsselschlüsselschlüsselschlüsselschlüsseluhr, zu Gnadenschlüsselschlüsselschlüsselschlüsselschlüsselschlüsselschlüsselglocke, Gnadenschlüsselschlüsselschlüsselschlüsselschlüsselschlüsselschlüsselthurm und Gnadenschlüsselschlüsselschlüsselschlüsselschlüsselschlüsselschlüsselthor, zu Gnadenschlüsselschlüsselschlüsselschlüsselschlüsselschlüsselschlüsselpforte, Gnadenschlüsselschlüsselschlüsselschlüsselschlüsselschlüsselschlüsselschwelle und Gnadenschlüsselschlüsselschlüsselschlüsselschlüsselschlüsselschlüsselhaus, zu

geben. (d) Herr Samuel Anastasius Töllner gab heraus: Freundliches Sendschreiben an den Herrn Rector Heyn zu Alt-Brandenburg, worin sein Zweifel gegen dessen Auslegung der Worte Offenb. VI. 13. so er auf die Annäherung der Kometen deutet, zur Prüfung eröfnet, und eine andere Erklärung beigefüget wird, 1742, 8. vergl. Hamb. Ber. 1742, 28 St. 37 St. 38 St. (e) Und noch Ebenderselbe ein zweites Sendschreiben, worin er Heynen auf Veranlassung des am 10 März in damaligem Jahre erschienenen Kometens des gelehrten Französischen Astronomi Mr. Dortons *de Mairan* gründliche Meinung von der Beschaffenheit und Wirkung der Kometen, wie auch von den Ursachen der Nordscheine, bekannt machet, in 8. (f) M. Christian Gottlieb Semlers vollständige Beschreibung des Sternes der Weisen, bei Gelegenheit des erschienenen Kometen, Halle, in 8; und (g) noch: Vollständige Beschreibung von dem Kometen des 1742 Jahres, samt einer astronomischen Widerlegung, daß der Stern der Weisen kein Komet gewesen, Halle 1743, 8, wovon im vorhergehenden vergl. Hamb. Ber. 1742, 46 St. und 1743, 58 St. (h) Jo. Henrici *Stuss*, Rect. Gothani, Commentatio de natalibus cometarum, Gothae 1742, 4, 3 Bogen. Von dieser Einladungsschrift s. Leipz. gel. Zeit. 1742, 68 St. (i) Desselben Fortsetzung dieser Materie, 1742, anderthalb B. s. Leipz. gel. Zeit. 1742, 17 St. (k) Des Past. zur Linden Erinnerung wegen einer von Heynen unrichtig übersetzten Talmudischen Stelle, und Erklärung der Stellen Amos. V. 8. Dan. VIII. 4. Joh. VI. 44. s. Hamb. Ber. 1743. 57 St. (l) Christliche und vernünftige Gedanken vom Stern der Weisen, und dem Zeichen des Menschen-Sohnes, darin zur Erläuterung Matth. II. 2 9, und XXIV. 30, aus wichtigen Gründen deutlich erwiesen wird, daß beides von der Herrlichkeit des Herrn erkläret werden müsse, u. s. f. von M. Christoph Ludwig Obbario, Archidiak. zu Heringen, und Adi. der phil. Fak. zu Göttingen, Nordhausen 1743. s. Hamb. Ber.

1743,

1. 2. 3. 4. 5. 6. 7. 8. 9. 10. 11. 12. 13. 14. 15. 16. 17. 18. 19. 20. 21. 22. 23. 24. 25. 26. 27. 28. 29. 30. 31.

Die Tage der Woche, die den Sonntagsbuchstaben folgen, werden durch die Zahlen 1. 2. 3. 4. 5. 6. 7. 8. 9. 10. 11. 12. 13. 14. 15. 16. 17. 18. 19. 20. 21. 22. 23. 24. 25. 26. 27. 28. 29. 30. 31. angedeutet. Z. B. wenn A Sonntagsbuchstabe ist, so folgen die Tage der Woche, wie sie durch die Zahlen angedeutet sind, also: 1. Sonntag, 2. Montag, 3. Dienstag, 4. Mittwoch, 5. Donnerstag, 6. Freytag, 7. Samstag, 8. Sonntag, 9. Montag, 10. Dienstag, 11. Mittwoch, 12. Donnerstag, 13. Freytag, 14. Samstag, 15. Sonntag, 16. Montag, 17. Dienstag, 18. Mittwoch, 19. Donnerstag, 20. Freytag, 21. Samstag, 22. Sonntag, 23. Montag, 24. Dienstag, 25. Mittwoch, 26. Donnerstag, 27. Freytag, 28. Samstag, 29. Sonntag, 30. Montag, 31. Dienstag.

Krankheiten, welche Ursache sind, daß sie nicht gut sehen können, und wie sie zu heilen sind.

Wenn ein Mensch nicht gut sehen kann, so kann es von verschiedenen Ursachen herkommen. Es kann ihm ein Fell vor den Augen sein, oder es kann ihm ein Wasser in den Augen sein, oder es kann ihm ein Nebel vor den Augen sein, oder es kann ihm ein Schleim vor den Augen sein, oder es kann ihm ein Blut vor den Augen sein, oder es kann ihm ein Gift vor den Augen sein, oder es kann ihm ein Rauch vor den Augen sein, oder es kann ihm ein Staub vor den Augen sein, oder es kann ihm ein Sand vor den Augen sein, oder es kann ihm ein Stein vor den Augen sein, oder es kann ihm ein Holz vor den Augen sein, oder es kann ihm ein Eisen vor den Augen sein, oder es kann ihm ein Kupfer vor den Augen sein, oder es kann ihm ein Silber vor den Augen sein, oder es kann ihm ein Gold vor den Augen sein, oder es kann ihm ein Edelstein vor den Augen sein, oder es kann ihm ein Perle vor den Augen sein, oder es kann ihm ein Diamant vor den Augen sein, oder es kann ihm ein Rubin vor den Augen sein, oder es kann ihm ein Saphir vor den Augen sein, oder es kann ihm ein Smaragd vor den Augen sein, oder es kann ihm ein Topas vor den Augen sein, oder es kann ihm ein Karfunkel vor den Augen sein, oder es kann ihm ein Jaspis vor den Augen sein, oder es kann ihm ein Achat vor den Augen sein, oder es kann ihm ein Amethyst vor den Augen sein, oder es kann ihm ein Chrysolith vor den Augen sein, oder es kann ihm ein Beryll vor den Augen sein, oder es kann ihm ein Onyx vor den Augen sein, oder es kann ihm ein Sardonyx vor den Augen sein, oder es kann ihm ein Karneol vor den Augen sein, oder es kann ihm ein Chalcedon vor den Augen sein, oder es kann ihm ein Sardius vor den Augen sein, oder es kann ihm ein Hyazinth vor den Augen sein, oder es kann ihm ein Granat vor den Augen sein, oder es kann ihm ein Lapislazuli vor den Augen sein, oder es kann ihm ein Malachit vor den Augen sein, oder es kann ihm ein Azurit vor den Augen sein, oder es kann ihm ein Türkis vor den Augen sein, oder es kann ihm ein Opal vor den Augen sein, oder es kann ihm ein Mondstein vor den Augen sein, oder es kann ihm ein Sonnenstein vor den Augen sein, oder es kann ihm ein Regenbogenstein vor den Augen sein, oder es kann ihm ein Katzenauge vor den Augen sein, oder es kann ihm ein Tigerauge vor den Augen sein, oder es kann ihm ein Falkenauge vor den Augen sein, oder es kann ihm ein Adlerauge vor den Augen sein, oder es kann ihm ein Eulenauge vor den Augen sein, oder es kann ihm ein Rabenauge vor den Augen sein, oder es kann ihm ein Taubenauge vor den Augen sein, oder es kann ihm ein Schwanenauge vor den Augen sein, oder es kann ihm ein Gänseauge vor den Augen sein, oder es kann ihm ein Entenauge vor den Augen sein, oder es kann ihm ein Hühnerauge vor den Augen sein, oder es kann ihm ein Fischauge vor den Augen sein, oder es kann ihm ein Froschauge vor den Augen sein, oder es kann ihm ein Krötenauge vor den Augen sein, oder es kann ihm ein Schlangenauge vor den Augen sein, oder es kann ihm ein Eidechsenauge vor den Augen sein, oder es kann ihm ein Krokodilauge vor den Augen sein, oder es kann ihm ein Schildkrötenauge vor den Augen sein, oder es kann ihm ein Seeschildkrötenauge vor den Augen sein, oder es kann ihm ein Landschildkrötenauge vor den Augen sein, oder es kann ihm ein Süßwasserschildkrötenauge vor den Augen sein, oder es kann ihm ein Salzwasserschildkrötenauge vor den Augen sein, oder es kann ihm ein Brackwasserschildkrötenauge vor den Augen sein, oder es kann ihm ein Sumpfschildkrötenauge vor den Augen sein, oder es kann ihm ein Flusssch

Wien, den 6. Februar. Der Reichsrath hat
heute den Gesetzentwurf über die Einführung
der Gewerbefreiheit in Ungarn, Kroatien und
Slavonien in dritter Lesung angenommen.

von seinen gelehrten Gegnern auf ihren Vorstellungen allzu sicher gebauet. Bisweilen hat man nicht die Sache, sondern sich unter einander selbst angegriffen. Wozu konnte das dienen? zu nichts, als zu einem Beweise, daß die Gelehrten zuweilen gute Sitten vergessen. Noch 1745 vor Michaelis habe ich dem sel. Heyn meine Zweifel schriftlich zugesendet, welche er auch empfangen. Es ist fast nicht zu sagen, wie viel man in den Jahren 1742, 1743, 1744, 1745, von dieser Kometensache geredet; und wie der berühmte Herr Prof. Krüger in seiner ältesten Geschichte der Erden eine sinnreiche Eintheilung zwischen Steinatheisten und Stein-Enthusiasten macht, so hat es damals auch nicht an Kometen-Enthusiasten gemangelt, welche immerdar die Kometen in den Gedanken und im Munde führeten, und von denselben begeistert zu seyn schienen. Zum Beschluß wollen wir noch einen andern Auftritt unserem Heyn thun lassen: Der Inhalt war seine Meinung vom Schlafe der Seelen. Nachdem Isaak Watts zukünftige Welt, oder Reden von der Freude und dem Elende abgeschiedener Seelen auch der Herrlichkeit u. s. f. nebst vorläufigem Versuch eines Beweises vom Zustande der abgeschiedenen Seelen nach dem Tode, mit einer Vorrede Herrn D. Siegm. Jak. Baumgartens, teutsch zu Halle 1745 in 8, herausgekommen waren, und unter andern im 97 St. der Altonaer gel. Zeit. Heynen zu lesen angepriesen wurden, gab Heyn, der seine Meinung schon sonst geäussert hatte, (13) heraus: Sendschreiben an Herrn D. Baumgarten ꝛc. Frf. u. Leipz. 1746. 12 B. davon die andere Auflage zu Halle 1749 in 8 erschien. Hier giebt er, nach etlichen vorläufigen Fragen, S. 60 den Begrif vom Seelenschlafe: er sey der Zustand des Menschen von dem Tode an bis zur Auferstehung, worinnen der Leib in seine Verwesung gehet und ruhet, die Seele aber sich weder ihrer selbst, noch irgend eines Dinges bewust ist, und also nichts gedenket. Er tadelt Watten, daß er den Seelenschlaf und Seelentod

Der Gedenkstein wurde im Jahre 1888 von Herrn Kaufmann Wilhelm Hoffmann in Hamburg, Neuer Wall 50, gestiftet und ist in Form und Ausführung ein Werk des Bildhauers Hermann Hosaeus in Dresden. Er besteht aus Sandstein und ist 2,50 m hoch, 1,50 m breit und 0,50 m tief. Die Inschrift lautet:

Hier ruhen
Johann Wilhelm Hoffmann
geb. 1. Juli 1800
gest. 1. Juli 1875
und
Johanna Hoffmann
geb. Hoffmann
geb. 1. Juli 1800
gest. 1. Juli 1888

dem Berge den Moses und Elias erkannt haben? woselbst erinnert wird, daß dieses zugleich ein Beweisgrund wider die Vertheidiger des Seelenschlafes sey. Obs. 3 widerleget eben diese Meinung aus den Worten Christi: Heute wirst du mit mir u. s. w. Obs. 4. räumet den Einwurf aus Hiob III. 13. u. f. aus dem Wege. (d) In der Fortsetzung von Joh. Gust. Reinbecks Betrachtungen über die Augspurgische Confeßion, IX und lezt. Theil, Berlin und Leipz. 1747, 4, wird im I Anhange wider die Heynische Schrift geredet. (e) Die wachenden Seelen derer mit ihren Vätern Entschlafenen, nach Anleitung des Heynischen Sendschreibens an Se. Hochw. den Herrn D. Baumgarten in Halle, vom Seelenschlafe vorgestellet und zur Prüfung überlassen u. s. w. Frankf. an der Od. und Leipz. 1747, 8. 6 und ein halb B. s. Hamb. Ber. 1747. 37 St. 293-295 S. Berlin. Bibl. I Band. 3 St. 8 Zahl, 413 u. f. S. In der Vorrede meldet der ungenannte Verfasser, daß, da er mit dem verstorbenen Pfarrer Heyn, bei dessen Leben, über die Materie vom Seelenschlafe öftere Unterredung gepflogen, sie sich einmal im Scherz einander versprochen, es solte derienige, so am ersten verstürbe, dem andern erscheinen, und von der wahren Beschaffenheit dieser Sache nach dem Abschiede aus dem Körper einen Unterricht geben. Es sey auch in der That geschehen, daß ihm Heyn etliche Tage nach seinem Tode wachend erschienen sey, und ihm das Gegentheil von der im Leben von ihm vertheidigten Meinung vom Seelenschlafe versichert habe. Hiervon aber wird in Hamb. Ber. 1747, 37 St. 295 S. geurtheilet: „Wir glauben zwar nicht, daß der Herr „Verfasser dieses für etwas höheres, als eine sinn„reiche Erfindung, ausgebe. Es ist aber diese Ge„schichte in der That so wahrscheinlich, ernsthaft und „umständlich daselbst vorgetragen, daß mancher un„geübter Leser sie für wahr halten, und einen neuen „Beweis für die Wirklichkeit der Gespenster daher „nehmen solte.„ (f) M. Lietsiel, von Brandenburg,

ersten der Stadt, Bernard, Vicar in der Stadt Bern, 1511. der Magister und Pfarrer Bernhard Wyss, Pfarrer Simon 1512. und seit Jahre Conrad Schmid, Pfarrer Wolfgang Wyssenbach, Pfarrer Johannes Haller, Pfarrer Johannes Haller, Pfarrer Johannes Haller

schen Bibliothek II Band, 3 St. Num. 6. stehet M. J. C. M. neueste Geschichte des Seelenschlafes, und die Fortsetzung davon daselbst III Band. 1 St. Num. 3.

924. Hibius (Tarräus).

Unter diesem angenommenen Namen hat der berühmte Caspar von Barth, von welchem im III Theile (509 Zahl) mehr stehet, eine Schrift, *Caue canem*, wider Scioppen, welcher canis criticorum genannt wird, verfertiget.

925. Hugo, von Trienberg.

Wird im A. G. L. unter dem Namen Trimberg aufgestellet, und nach solcher Veranlassung von mir im III Theile (687 Zahl) näher beschrieben, und würde etwan unter dem Namen Hugo noch besser angeführet werden können.

926. Hunold (Christian Friedrich). †.

Man lieset auch von ihm, als dem bekannten Menantes, in dem Saalkreise des Herrn von Dreyhaupt II Th. 642 S.

927. Kanngiesser (Caspar).

Oder Cantagiesser. s. Casp. Cantagiessern in meinem III Theile. (546 Zahl).

928. Kirchberg (Ernst von). †.

Seine Meklenburgische Chronik, von welcher der hochw. Herr D. Jöcher aus *Aepini* diss. de conversione Meklenburgensium meldet, sie läge auf dem meklenburgischen Archiv im Manuscript, ist nicht mehr als eine Handschrift zu betrachten, sondern befindet sich in Ern. Joach. *de Westphalen* monumentis ineditis rerum germanicarum, praecipue cimbricarum et megapolensium, Tom. IV. num. 3. abgedruckt.

929. Lang (Jakob).

Iacobi *Lang* Introductio catechumeni in sacram scripturam, Soubaci 1690, 4.

930. Lange (Joachim). †.

Von dessen Leben und Schriften redet sonst auch der Herr geheime Raht von Dreyhaupt in der historischen Beschreibung des Saalkreises II Th. 656. 657. S.

931. Lange (Johann). †.

Das A. G. L. handelt von vier Männern, welche Johann Lange geheissen: mir sind noch drei bewust. (I) Johann Lange, ein Magister, und Prof. der Gottesgelehrtheit und hebräischen Sprache am Gymnasio in Jünen, von 1574 an, s. *Biedermanni noua acta scholast.* 1 B. 3 St. 239 S. (II) Johann Lange, ein päbstlicher Prediger zu Trotha im Saalkreise um 1548. von Dreyhaupt im Saalkreise II Th. 964 S. (III) Johann Lange, ein 1725 verstorbener Rechtsgelehrter, der im folgenden (932 Zahl) beiläufig vorkömmt.

932. Lange (Johann Christian). †.

Von diesem aus Leipzig gebürtigen Gottesgelehrten meldet das Allg. gel. Lex., er wäre 1723 im 54 Jahre gestorben: Doch dis ist unrichtig, und stehet schon in dem Gel. Lex. der Ausgabe von 1733, da doch derselbe noch um 1743 gelebet hat, wiewol er nunmehr verstorben seyn wird. Eben dieses Versehen stehet in den Leipz. gel. Zeit. 1724, 383 S. auch in Georg Konrad Pregizers 1724 ausgegebener Fortgesetzten Gottgeheiligten Poesie, in dem angehängten Absterben einiger ausländischen Gottesgelehrten, 557 u. f. S. nicht minder in Joh. Martin Schamels Evangelischen Lieder-Commentario II Th. in der fortgesetzten historia hymnopoeorum, ed. 2. 1737. p. 2. Ja Lange selbst gedenket dieses Irrtums in der Vorrede zu Woyttens Luthero biblico. Unser Johann Christian Lange kam 1669 den 25 Christmonats als am ersten Weihnachtstage alten Kal. auf die Welt. Sein Vater M. Joh. Lange war Consulent und ordentlicher Sachwalter zu Leipzig, der vorher viele Jahre lang an den Kurfürstli-

fürstlichen und Herzoglichen Oberhofgerichte Procurator und Advocatus Fisci gewesen, und 1725 den 14 Mai, seines Alters 78 Jahr, verstorben ist, nachdem er etliche Jahre als ein ausgedienter gelebet. Seine Mutter war Anna Margaretha, eine Schwester Thomas Ittigs und Gottfried Nikolaus Ittigs, Lehrers zu Leipzig, welche 1708 am 11 Aug. starb. Der Grosvater Andreas ist ein Kaufmann in Leipzig gewesen. Unter seinen mütterlichen Vorfahren ist auch M. Franz Ittig, der erste Rector des Gymnasiums zu Schleusingen nach der Kirchenreinigung, zu merken, von welchem Melanchthon viel gehalten, s. Gottfried Ludwigs Schulhist. I Th. 141 S. Zu Hauslehrern hatte er Gottlieb Treuern, Adam Schumannen, Christian Feusteln, Joh. Jakob Möllern. Im J. 1685 kam er in das Zittauische Gymnasium, wo ihn Christian Weise, und Adam Erdmann Mirus, unterrichteten. Die Leipziger hohe Schule bezog er 1687, und ward hier 1688 in der Weltweisheit Baccalaur, hielt auch einige öffentliche Streitschriften, und die so genannten lectiones cereales de mythica philosophia. Zu Leipzig hörete er in der Weltweisheit den Val. Alberti, unter welchem er als Urheber die disp. de fabricanda fortuna propria vertheidigte; auch hörete er Anton Günther Heshusen, Christian Weidlingen, Johann Cyprianen, und Gottlob Friederich Seligmannen; im Hebräischen aber August Pfeiffern und den Christian Zoega; im Targumischen und rabbinischen den bekehrten Juden Friedrich Albrecht Christiani, in der Geschichtskunde Menken, in der Dichtkunst Joachim Fellern, im Griechischen und Lateinischen Adam Rechenbergen. Er nahm am 31 Jenners 1689 die Meisterwürde an, und brachte eine disp. de praeiudiciis als Vorsitzer auf den Lehrstuhl. Hierauf bedienete er sich in der Kirchengeschichte der Unterweisung Thomas Ittigs, in der Gottesgelahrheit Joh. Bened. Carpzovs, Joh. Olears, Joh. Schmidts, und Rivins. 1690 nahm man ihn als ein Mitglied

in der That, wie Mr. Barton bemerkt, schwarz. Allein dieß ist nur eine Folge der Farbe der Haut, welche, wie ich schon oben bemerkt habe, bey ihnen eine dunkelbraune ist. Ihre Haare sind nämlich, wie bey allen Menschen, die eine dunkelbraune Haut haben, schwarz, und nicht wollig, wie bey den Negern, sondern glatt, wie bey den Europäern. Ihre Augen sind, wie bey den Europäern, blau, grau, oder braun, und nicht schwarz, wie bey den Negern. Ihre Nasen sind, wie bey den Europäern, mehr oder weniger erhaben, und nicht platt, wie bey den Negern. Ihre Lippen sind, wie bey den Europäern, mehr oder weniger dünn, und nicht dick, wie bey den Negern. Ihre Zähne sind, wie bey den Europäern, weiß, und nicht gelb, wie bey den Negern. Ihre Gesichtsbildung ist, wie bey den Europäern, mehr oder weniger oval, und nicht rund, wie bey den Negern. Ihre Ohren sind, wie bey den Europäern, mehr oder weniger groß, und nicht klein, wie bey den Negern. Ihre Füße sind, wie bey den Europäern, mehr oder weniger schmal, und nicht breit, wie bey den Negern. Ihre Waden sind, wie bey den Europäern, mehr oder weniger stark, und nicht dünn, wie bey den Negern. Ihre Schienbeine sind, wie bey den Europäern, mehr oder weniger gerade, und nicht krumm, wie bey den Negern. Ihre Knie sind, wie bey den Europäern, mehr oder weniger rund, und nicht eckig, wie bey den Negern. Ihre Schenkel sind, wie bey den Europäern, mehr oder weniger stark, und nicht dünn, wie bey den Negern. Ihre Hüften sind, wie bey den Europäern, mehr oder weniger breit, und nicht schmal, wie bey den Negern. Ihre Arme sind, wie bey den Europäern, mehr oder weniger stark, und nicht dünn, wie bey den Negern. Ihre Hände sind, wie bey den Europäern, mehr oder weniger schmal, und nicht breit, wie bey den Negern. Ihre Finger sind, wie bey den Europäern, mehr oder weniger lang, und nicht kurz, wie bey den Negern. Ihre Nägel sind, wie bey den Europäern, mehr oder weniger rund, und nicht eckig, wie bey den Negern. Ihre Brüste sind, wie bey den Europäern, mehr oder weniger groß, und nicht klein, wie bey den Negern. Ihre Bäuche sind, wie bey den Europäern, mehr oder weniger rund, und nicht eckig, wie bey den Negern. Ihre Rücken sind, wie bey den Europäern, mehr oder weniger gerade, und nicht krumm, wie bey den Negern. Ihre Schultern sind, wie bey den Europäern, mehr oder weniger breit, und nicht schmal, wie bey den Negern. Ihre Hälse sind, wie bey den Europäern, mehr oder weniger lang, und nicht kurz, wie bey den Negern. Ihre Köpfe sind, wie bey den Europäern, mehr oder weniger rund, und nicht eckig, wie bey den Negern. Ihre Gesichter sind, wie bey den Europäern, mehr oder weniger oval, und nicht rund, wie bey den Negern. Ihre Augen sind, wie bey den Europäern, mehr oder weniger groß, und nicht klein

heisset, er wäre 1707 Prof. Philos. Primar. geworden; und wird es aus Misverständnis des Titels, *primae et rationalis philosophiae professor*, entstanden seyn; *prima philosophia* aber soll die Metaphysik andeuten.) Ob er gleich keine theologische Arbeit in Giessen hatte, hat er dennoch viele Jahre lang in den öffentlichen Uebungsstunden des D. May, nebst ihm, Vortrag gethan, auf welche Weise sie den Propheten Jesaias, die Petrinischen Briefe, auch die Briefe des Johannes, den an Titus, und andere Bücher verhandelten. Er pflegte einen Tisch zu halten, und fünfe von denen, welche zu gleicher Zeit daran speiseten, wurden Professoren: als D. Joh. Friedr. Wahl zu Göttingen, Joh. Ludewig Alefeld zu Giessen, Ernst Christoph Arnoldi, der 1744 zu Giessen gestorben, Adam Heinrich Lackmann zu Kiel, Joh. Pet. Reusch zu Jena. Unser Lange bekam einen Ruf nach Halle zum Lehramt der Gottesgelahrheit, schlug es aber aus: hingegen ward er 1716 zu Itzstein oder Idstein Hochfürstl. Nassau-Idsteinischer Superintendent, Kirchenraht, und erster Hofprediger bei dem Fürsten Georg August; vorher aber den 16 Decemb. Doctor der heiligen Schrift zu Giessen. Am Ende des 1722 Jahres, nach Georg Augusts Ableben, als die Itzsteinische und Saarbrückische Länder zusammen kamen, ward er Generalsuperintendent und erster geistlicher Kirchen- und Consistorialraht, bekam darüber am 1 Jun. 1724 die Ausfertigung, und ward darin den 1 Jul. 1728, als das Usingische dazu kam, bestätiget, und auch über dasselbe Land gesetzt, in welchem Amte er noch 1743 in seinem 77 Jahre lebte, und dabei wöchentlich etliche Stunden in dem Itzsteinischen Gymnasio las. Er heirathete 1699 den 10 Weinmonats Marien Katharinen, D. Nik. Thilens, ordentlichen Lehrers in den Rechten zu Giessen, welcher 1690 gestorben, älteste Tochter; und war aus dieser Ehe der einzige Sohn, der des Vaters Namen führet, erster Geheimschreiber bei der Regierung zu Usingen, und nachgehends allda Hofraht und Amtmann.

mann. Unſers Langens Wahlſpruch war: Φρονίμως καὶ ἀκεραίως, mit Abſicht auf Matth. X. 16. Er hat ſich auch *Innocentium Columbinum* genennet, wie aus der 42 ſeiner Schriften erhellen wird. Seine Schriften ſind: (I) Diſputationen, (1) Diſp. philoſ. de fabricanda fortuna propria, praeſ. D. Val. *Alberti*, Lipſ. 1688. (2) Diſſ. de praeiudiciis, ſeu praeconceptis opinionibus, Reſp. Jo. Schneider, Hirſchb. Sileſ. 1689. 4. mai. 2½ B. (3) Schediaſma morale criticum: in quo proponitur ſpecimen exemplare legitimorum conaminum circa artem criticae moralis plenius excolendam: Subiiciuntur obſeruationes ad dirigendam et diiudicandam conſcientiam pertinentes, Reſp. Phil. Caſp. Naumanno, Moxſtadio-Wetterauo, Gieſſen 1704, 7 B. Es iſt conſpectus opuſculi et προσφώνημα voran geſetzt, und dieſe Schrift auch in eben dem Jahre in Geſtalt einer Abhandlung, mit weggelaſſenem Namen des Reſpondenten, herausgekommen. (4) Illuminare, ſ. diſp. ſollemnis, quam tres philoſophiae candidati pro gradu magiſterii habuerunt, 1707, d. 18 Aug. Gieſſae, 1 B. (5) Theſes ſelectae ad pandendum amoris myſterium quodammodo facturae, R. A. pro ſummis in philoſophia honoribus Jo. Gottlieb Guil. *Rosler*, Gieſſ. 1707. 3½ B. Dieſer iſt hernach Herzogs Ernſt Friederichs Hofprediger, Conſiſtorialraht und Archidiakon, zu Hildburghauſen worden. (6) Illuminare, ſiue diſp. ſolemnis, quam 19 philoſophiae candidati ad gradum magiſterii conſequendum ſubmiſerunt 1707. Gieſſae. (7) Diſſ. acad. qua ſummas inter laudationes ac vituperationes olim hodieque verſanti doctrinae metaphyſicae, ſepoſito partium ſtudio, ea, quae iuſta ſunt viſa, modeſte adſeruntur, deque ipſius natura, vſu, pretio et cultu, nonnihil pro temporis conditione agitur, Reſp. Phil. Caſim. Schloſſero, Weilburgo-Naſſauio. Gieſſae 1708. 6½ B. Dieſer iſt hernach Hofprediger und Pfarrer zu Weilburg geworden. Von der Diſſ. ſelbſt ſ. *Buddei* Iſag. Lib. I. c. 4. §. 28. p. 228. 233. 234.

233. 234. (8) Themata ſelecta ex variis philoſophiae partibus depromta, Reſp. pro gradu Mag. Jo. Nic. Sybelio Luſato-Weſtph. Gieſſ. 1710 2 B. Auch dieſer iſt hernach Pfarrer in ſeinem Vaterlande geworden. (9) Schediaſma acad, de eo, quod eſt moris nouiſſimi in republica litteraria, ſ. von der neueſten Mode bei der gelehrten Welt, R. pro Magiſterii gradu Ge. Adolph Rühfelio, Winninga-Moſellano, Gieſſ. 1712, 4 B. 1714 wieder aufgelegt. (10) Diſſ. theol. inaug. de antiquiſſimo et nouiſſimo theologico, h. e. de Jeſu Chriſto, totius verae theologiae centro ac religionis pantomyſterio, Praeſ. D. Jo. Chriſtoph. *Bileſeld*, theol. prof. primar., pro licentia conſequendi iura doctoratus, Gieſſae 1710, 10½ B. (11) Theſes ſelectae ſynodales de catechiſmo, deque optima eccleſiae ephoris atque miniſtris habenda catechizandi ratione, quas in luſtratione vniuerſali (quae generalis viſitatio dici alias conſueuit) eccleſiarum in materiam et argumentum ſynodalis colloquii 1726 propoſuit, zu Strasburg auf 1 B. in 4 gedruckt, da er in Itzſtein war. (11) *Programmata.* (12) Programma inuitatorium, quo orationem (Matth. Nic. *Kortholti*, eloq. Prof. Ord.) publico nomine recitandam, indixit, Dom. IX. p. Trin. 1705. Gieſſae, Iſt auch beigedruckt des *Kortholti* Orationi, Leopoldi Magni, Rom. Imp. aeternae memoriae, et in imperio, regnis prouinciisque patemis glorioſiſſimi ſucceſſoris, domini Joſephi primi, initiis Caeſarei regiminis conſecratae, 41 u. 42 Blat. (13) Progr. latinum bei der Leiche der verſtorbenen Landgräfin Dorothee Charlotte, 1 B. fol. (14) Progr. zu einer gewiſſen Rede, 1705. (15) Eine teutſche Einladungsſchrift, Gieſſen, 1700, 4, 2½ B., welche das erſte teutſche Programma iſt, ſo zu Gieſſen gedruckt worden. Den Titel laſſe ich wegen ſeiner Länge weg. (16) Noch ein lateiniſches Progr. an die ſtudirende, Gieſſen 1701, 4, 1 B. (17) Noch eines dergleichen, daſ. 1702, 4. 1 B. (18) Noch ein teutſches dergleichen, daſ. 1704, 1 B. 4. (19) Noch ein lateiniſches

von

dem Abfall des Antichriſts, von der Vollendung des guten und böſen zur Seligkeit und Verdammnis, auch endlich von Ueberantwortung des Reichs an den Vater, zur Offenbarung der groſſen Ewigkeit, da Gott alles in allem ſeyn wird, in dem Denario der ſogenannten und allhier nach beſonderer Art reducirten Pythagoriſchen Tafel, oder in den Grundzahlen aller Zahlen von 1 bis 10 auf Verwunderungswürdige Weiſe fürgebildet und enthalten ſind, - - - von *Iſidoro Chariſio Logotheta*, Philyropolitano. 1702. in Frf. und Leipzig zu finden, 10 B. in 4. Daß Lange Verfaſſer ſey, beſtehe Reimmanns Einleitung in die hiſt. lit. III Theil, 1 Kap. 139 S. 2 Kap. 145 S. Jo. *Fabricii* hiſt. bibl. Fabric. Part. V. p. 105. Chriſtian Gottlieb Königs Weiſſagung Moſis in den letzten Tagen 1. u. 2 Th. (29) Hat er, ohne ſeinen Namen, herausgegeben: Chriſtiani *Weiſii* nucleum ethicae et politicae, - - acceſſit *Eiusdem* compendium iurisprudentiae naturalis etc. 1703, 8. 10 B. (30) Bedenken über die Streitigkeit vom Tanzen, Frf. u. Leipz. 1704, 8. 96 Seiten. (31) Protheoria eruditionis humanae vniuerſae, oder Fragen von der Gelehrſamkeit der Menſchen insgemein. Gieſſ. 1706, 8. wird von Rambachen, Budden, und Stollen gerühmet, wie aus Neubauers Nachricht von Theologen S. 720 u. f. zu ſehen iſt. (32) Nützlicher dreifacher Unterricht, I. von der Moralität überhaupt und insgemein, II. von der moraliſchen Natur des Menſchen, III. von der Moralphiloſophie, Frf. M. 1711, 8. 9½ B. (33) Eine neue Ausgabe von Chriſtian *Weiſii* nucleo logicae Weiſianae, cum praefatione, et indice. Giſſae 1712, 8. 2 A. 7 B. (34) Inuentum nouum quadrati logici vniuerſalis, in trianguli quoque formam commode redacti. - Acceſſit diſſ. apologetica pro logica Ariſtotelica genuina maxime logica, Giſſae 1714, 8. (35) Betrachtung, was von dem geſammten Weſen der menſchlichen Gelehrtheit, und von denen bisherigen dahin abzielenden Bemühungen der Gelehrten, zu halten, u. ſ. f. 1716, ſo nachher dem

Zahl

Ad. 1. Gibeli, Giuseppe, Professore di Botanica nella R. Università di Torino, Direttore del R. Orto Botanico, Membro della R. Accademia delle Scienze di Torino, Socio corrispondente della R. Accademia dei Lincei, Socio corrispondente della R. Accademia di Agricoltura di Torino, Socio corrispondente della R. Accademia di Medicina di Torino, Socio corrispondente della Società Botanica Italiana, Socio corrispondente della Società Botanica di Francia, Socio corrispondente della Società Botanica di Ginevra, Socio corrispondente della Società Botanica di Boemia, Socio corrispondente della Società Botanica di Berlino, Socio corrispondente della Società Botanica di Vienna, Socio corrispondente della Società Botanica di Pietroburgo, Socio corrispondente della Società Botanica di Stoccolma, Socio corrispondente della Società Botanica di Copenaghen, Socio corrispondente della Società Botanica di Amsterdam, Socio corrispondente della Società Botanica di Bruxelles, Socio corrispondente della Società Botanica di Londra, Socio corrispondente della Società Botanica di Edimburgo, Socio corrispondente della Società Botanica di Dublino, Socio corrispondente della Società Botanica di Madrid, Socio corrispondente della Società Botanica di Lisbona, Socio corrispondente della Società Botanica di Atene, Socio corrispondente della Società Botanica di Costantinopoli, Socio corrispondente della Società Botanica di Alessandria, Socio corrispondente della Società Botanica di Algeri, Socio corrispondente della Società Botanica di Tunisi, Socio corrispondente della Società Botanica di Tripoli, Socio corrispondente della Società Botanica di Malta, Socio corrispondente della Società Botanica di Cipro, Socio corrispondente della Società Botanica di Rodi, Socio corrispondente della Società Botanica di Creta, Socio corrispondente della Società Botanica di Samo, Socio corrispondente della Società Botanica di Lesbo, Socio corrispondente della Società Botanica di Chio, Socio corrispondente della Società Botanica di Smirne, Socio corrispondente della Società Botanica di Beirut, Socio corrispondente della Società Botanica di Damasco, Socio corrispondente della Società Botanica di Gerusalemme, Socio corrispondente della Società Botanica di Bagdad, Socio corrispondente della Società Botanica di Teheran, Socio corrispondente della Società Botanica di Kabul, Socio corrispondente della Società Botanica di Calcutta, Socio corrispondente della Società Botanica di Bombay, Socio corrispondente della Società Botanica di Madras, Socio corrispondente della Società Botanica di Colombo, Socio corrispondente della Società Botanica di Singapore, Socio corrispondente della Società Botanica di Batavia, Socio corrispondente della Società Botanica di Manila, Socio corrispondente della Società Botanica di Hong-Kong, Socio corrispondente della Società Botanica di Shanghai, Socio corrispondente della Società Botanica di Yokohama, Socio corrispondente della Società Botanica di Tokio, Socio corrispondente della Società Botanica di Kioto, Socio corrispondente della Società Botanica di Osaka, Socio corrispondente della Società Botanica di Nagasaki, Socio corrispondente della Società Botanica di Hakodate, Socio corrispondente della Società Botanica di Vladivostok, Socio corrispondente della Società Botanica di Port Arthur, Socio corrispondente della Società Botanica di Dalny, Socio corrispondente della Società Botanica di Antung, Socio corrispondente della Società Botanica di Mukden, Socio corrispondente della Società Botanica di Harbin, Socio corrispondente della Società Botanica di Changchun, Socio corrispondente della Società Botanica di Kirin, Socio corrispondente della Società Botanica di Tsitsihar, Socio corrispondente della Società Botanica di Hailar, Socio corrispondente della Società Botanica di Urga, Socio corrispondente della Società Botanica di Kiakhta, Socio corrispondente della Società Botanica di Irkutsk, Socio corrispondente della Società Botanica di Tomsk, Socio corrispondente della Società Botanica di Omsk, Socio corrispondente della Società Botanica di Tobolsk, Socio corrispondente della Società Botanica di Ekaterinburg, Socio corrispondente della Società Botanica di Perm, Socio corrispondente della Società Botanica di Kazan, Socio corrispondente della Società Botanica di Nizhni-Novgorod, Socio corrispondente della Società Botanica di Moscou, Socio corrispondente della Società Botanica di Tver, Socio corrispondente della Società Botanica di Smolensk, Socio corrispondente della Società Botanica di Minsk, Socio corrispondente della Società Botanica di Vilna, Socio corrispondente della Società Botanica di Varsavia, Socio corrispondente della Società Botanica di Cracovia, Socio corrispondente della Società Botanica di Lemberg, Socio corrispondente della Società Botanica di Czernowitz, Socio corrispondente della Società Botanica di Kiew, Socio corrispondente della Società Botanica di Odessa, Socio corrispondente della Società Botanica di Sebastopoli, Socio corrispondente della Società Botanica di Kertch, Socio corrispondente della Società Botanica di Taganrog, Socio corrispondente della Società Botanica di Rostow, Socio corrispondente della Società Botanica di Tiflis, Socio corrispondente della Società Botanica di Baku, Socio corrispondente della Società Botanica di Astrakan, Socio corrispondente della Società Botanica di Saratow, Socio corrispondente della Società Botanica di Samara, Socio corrispondente della Società Botanica di Orenburg, Socio corrispondente della Società Botanica di Ufa, Socio corrispondente della Società Botanica di Tscheljabinsk, Socio corrispondente della Società Botanica di Kurgan, Socio corrispondente della Società Botanica di Tjumen, Socio corrispondente della Società Botanica di Tomsk, Socio corrispondente della Società Botanica di Omsk, Socio corrispondente della Società Botanica di Tobolsk, Socio corrispondente della Società Botanica di Ekaterinburg, Socio corrispondente della Società Botanica di Perm, Socio corrispondente della Società Botanica di Kazan, Socio corrispondente della Società Botanica di Nizhni-Novgorod, Socio corrispondente della Società Botanica di Moscou, Socio corrispondente della Società Botanica di Tver, Socio corrispondente della Società Botanica di Smolensk, Socio corrispondente della Società Botanica di Minsk, Socio corrispondente della Società Botanica di Vilna, Socio corrispondente della Società Botanica di Varsavia, Socio corrispondente della Società Botanica di Cracovia, Socio corrispondente della Società Botanica di Lemberg, Socio corrispondente della Società Botanica di Czernowitz, Socio corrispondente della Società Botanica di Kiew, Socio corrispondente della Società Botanica di Odessa, Socio corrispondente della Società Botanica di Sebastopoli, Socio corrispondente della Società Botanica di Kertch, Socio corrispondente della Società Botanica di Taganrog, Socio corrispondente della Società Botanica di Rostow, Socio corrispondente della Società Botanica di Tiflis, Socio corrispondente della Società Botanica di Baku, Socio corrispondente della Società Botanica di Astrakan, Socio corrispondente della Società Botanica di Saratow, Socio corrispondente della Società Botanica di Samara, Socio corrispondente della Società Botanica di Orenburg, Socio corrispondente della Società Botanica di Ufa, Socio corrispondente della Società Botanica di Tscheljabinsk, Socio corrispondente della Società Botanica di Kurgan, Socio corrispondente della Società Botanica di Tjumen.

1744. Iſt eine Tabelle, in folio patente. (46) Ordo eccleſiaſticus, anſam praebente hiſtoria Comeniana fratrum Bohemorum, a D. Jo. Franc. *Buddeo* edita, ſynoptice delineatus per *J. C. L.* Giſſae 1704, Idſteinae 1744, iſt auch ſolche Tabelle. (47) Inſtruction eines zeitigen Hochf. Naſſau-Saarbrükiſchen Generalſup. D. J. C. Langens, Itzſtein 1728, 8, 1 B. (48) Summariſche Schul- und Confirmations-Ordnung ꝛc. 1730, 4, 1 B. (49) Eine kleine lateiniſche Schrift von den Freimäurern. (VII) **Vorreden:** (50) Vorrede zu **Walliſers** evangeliſchem Gewiſſensſpiegel. (51) Vorrede und Cenſur zu dem Einſiedler von Carmel ꝛc. Frf. am Mayn 1731, 8. (52) Vorrede zu Ge. Chriſtian **Woytts** Luthero biblico, fol. (VIII) (53) Etliche geiſtliche Lieder: z. B. Mein Herzens Jeſu meine Luſt ꝛc. Mein Jeſu der du mich zum Luſtſpiel ewiglich ꝛc. ſo **Peterſen** lateiniſch überſetzet hat, mit dem Anfange: Jeſu perpetuo cuius delicio etc. Sonſt hat er noch verſprochen: 1) Philoſophiae practicae totius fundamenta, etc. 2) Meditationes in philoſophiam moralem. 3) Praelectiones pathologicas. 4) Seder Olam, ſeu ordo ſaecularis aeui, das iſt, bewährteſte und gewiſſeſte Grundfeſte der allerrichtigſten aſtronomiſch-chronologiſchen Zeitordnung und Zeitrechnung. (**Neubauers Nachricht von Theologen** S. 226. 227. und S. 699-729).

933. Lange (Johann Chriſtian).

Iſt von dem vorhergehenden (932 Zahl) verſchieden, und Pfarrer zu Bauzen geweſen, welcher zu Leipzig 1717 in 8 herausgegeben: **Kirchenhiſtorie des Alten Teſt.** in 10 Hauptabtheilungen ꝛc. Davon ſiehe *Buddei* Iſagog. theol. Lib. II. c. 6. ad § 3. Rambachs Erläuterung über ſeine inſtitutiones hermeneut. ſacrae 2 Th. 292 S. In den *Act. hiſt. eccl.* V Band. S. 302. und 616. ſ. **Neubauers Nachricht von Theologen** 712 S. Ich weiß zwar nicht gewis, ob dieſer Mann ſchon verſtorben ſey: indeſſen hat es füglich zu ſeyn geſchienen, ihn mit herzu-

setzen, um weder ihn mit dem vorhergehenden zu verwechseln, noch gedachtes Werk dem vorigen zuzuschreiben.

934. Lange (Johann Christian).

Ist auch von den vorigen beiden (932 und 933 Zahl) zu unterscheiden, lebte im Würtemberger Lande, und gab heraus: Tirocinium eloquentiae, quo praecepta de primis stili rudimentis, chriis aliisque politioribus progymnasmatis, iustis porro orationibus, et denique variis stili ipsius generibus, exemplis copiosis, planis et perspicuis deducuntur et illustrantur, Stuttgardiae 1719, 8. Die Zuschrift ist zu Maulbron geschrieben, und mag er etwan daselbst Kloster-Präceptor gewesen seyn. s. Neubauers Nachr. von Theol. 712 S. Ohnerachtet mir auch von diesem unbekannt ist, ob er gestorben: so war es doch nützlich, ihn aus den (Zahl 933) gedachten Ursachen mit anzuführen. Noch ein vierter Johann Christian Lange ist noch am Leben, und Pfarrer zu Neukirchen im Meisnischen Kirchensprengel, von welchem in Karl Gottlob Dietmanns Sächsischer Priesterschaft 1 Band. 775-777 S. Nachrichten zu ersehen.

935. Lange (Johann Friedrich).

Hat Tract. de statu principis geschrieben, Frankfurt 1672, 8.

936. Lange (Johann Hermann).

Zu Hannover geboren, wo sein Vater Hans Valentin eine Weinschenke besaß: seine Mutter hies Anne Prösebutters. Er besuchte die Altstädter Schule in Hannover, bezog 1690 die Universität Helmstädt, besahe 1693 Halle, Leipzig und Wittenberg, an welchem leztern Orte er 1694 Magister, vorher aber zu Stemmen unweit Hannover im Brachmonat 1693 als Pfarrer eingeführet wurde. Im Jahre 1695 ehelichte er Marien Hedwig, des Superintendenten zu Nonnenberg, M. Peter Otto Heisen, Tochter, mit

welcher

welcher er 6 Töchter zu Stemmen und Hannover zeugete. Denn 1697 ward er Pfarrer an der Kreuzkirche in Hannover, und am 24 des Hornungs 1698 eingewiesen. Endlich ward er Aeltester der Stadt-Geistlichkeit in Hannover, und starb am 14 Herbstmonats 1714. s. Schmersahls jüngstverstorb. Gel. 2 Band. 2 Th. 294 u. f. S. in der Anmerk. Er soll Predigten herausgegeben haben.

937. Lange (Johann Theodor von).

Sein Panegyricus in Joannem Georgium III Elect. Saxon. vom J. 1672 wird als eine Handschrift in Herrn George Christoph Kreysigs historischer Bibliothek von Obersachsen und einigen angränzenden Ländern, 1 Theil, vermehrt. Ausgabe, Leipz. u. Görliz 1749, 8, angezeiget. Dieser Lange war ein Hamburger.

938. Lange (Karl Hinrich).

Geboren 1703 den 9 Herbstmonats zu Juliusburg im Fürstentume Oels in Niederschlesien, war etliche Jahre hindurch lesender Magister zu Jena, wo er sich durch seine Ausfertigung und Uebersetzung guter Bücher, und durch sein gut Latein, in Ruf brachte, so daß ihm um 1728 auf einmal von zween Orten aus, nemlich von Magdeburg und Lübek, eine Schulbedienung angetragen wurde: da er dann Lübek wehlete, wo man ihn zuerst dem alten abgelebten Joachim Stampeel im Subrectorat beiordnete, bis er demselben ein Jahr hernach in seinen Aemtern folgete. Er ward nachgehends Conrector am Gymnasio zu Lübek, war übrigens ein Mitglied der Jenaischen lateinischen, ingleichen der teutschen zu Leipzig, Göttingen, und Jena blühenden Gesellschaften, und starb zu Lübek 1753 den 17 Hornungs, Nachmittags um zwei Uhr, nachdem er über 2 Monate an der Wassersucht gelegen. Seine Arbeiten sind: (1) Programma de infami apud plerasque gentes crucis supplicio, Lubecae 1729, 4. (2) Idea doctoris sacri ex 2 Tim. II. 15 delineata, ibid. 1733, 4. (3) Speci-

...ge, Wissenschaft, Kunst und Literatur. Mit Unterstützung der Königlich Preußischen Akademie der Wissenschaften herausgegeben von Wilhelm Scherer und Erich Schmidt. Neue Folge. Erster Band. Berlin, Weidmannsche Buchhandlung, 1886. 8°. VIII, 1 Bl., 1–1008 S. M. 20.

Die Zeitschrift für deutsches Alterthum, die Scherer 1868 begründete, Erich Schmidt 1876 übernahm, ist nun in neuer Folge, mit Unterstützung der Akademie, in neuer Ausstattung erschienen. Sie soll, wie bisher, Abhandlungen, Mittheilungen und Anzeigen bringen, aber sie soll auch, wie bisher, nicht ausschließlich Fachgenossen dienen, sondern allen Gebildeten, die sich für deutsche Geschichte, Sprache, Literatur und Kunst interessiren. Sie soll, wie bisher, nicht nur Gelehrte, sondern auch Dichter zu Mitarbeitern haben. Sie soll, wie bisher, nicht nur Forschungen, sondern auch Quellen bringen. Sie soll, wie bisher, nicht nur Texte, sondern auch Bilder bringen. Sie soll, wie bisher, nicht nur Wissenschaft, sondern auch Kunst bringen. Sie soll, wie bisher, nicht nur Literatur, sondern auch Leben bringen. Sie soll, wie bisher, nicht nur Vergangenheit, sondern auch Gegenwart bringen. Sie soll, wie bisher, nicht nur Deutschland, sondern auch die Welt bringen. Sie soll, wie bisher, nicht nur Deutsch, sondern auch Fremdes bringen. Sie soll, wie bisher, nicht nur Prosa, sondern auch Poesie bringen. Sie soll, wie bisher, nicht nur Ernst, sondern auch Scherz bringen. Sie soll, wie bisher, nicht nur Alt, sondern auch Neu bringen. Sie soll, wie bisher, nicht nur Hoch, sondern auch Niedrig bringen. Sie soll, wie bisher, nicht nur Schwer, sondern auch Leicht bringen. Sie soll, wie bisher, nicht nur Tief, sondern auch Flach bringen. Sie soll, wie bisher, nicht nur Lang, sondern auch Kurz bringen. Sie soll, wie bisher, nicht nur Breit, sondern auch Schmal bringen. Sie soll, wie bisher, nicht nur Dick, sondern auch Dünn bringen. Sie soll, wie bisher, nicht nur Voll, sondern auch Leer bringen. Sie soll, wie bisher, nicht nur Ganz, sondern auch Halb bringen. Sie soll, wie bisher, nicht nur Eins, sondern auch Zwei bringen. Sie soll, wie bisher, nicht nur Drei, sondern auch Vier bringen. Sie soll, wie bisher, nicht nur Fünf, sondern auch Sechs bringen. Sie soll, wie bisher, nicht nur Sieben, sondern auch Acht bringen. Sie soll, wie bisher, nicht nur Neun, sondern auch Zehn bringen. Sie soll, wie bisher, nicht nur Elf, sondern auch Zwölf bringen. Sie soll, wie bisher, nicht nur Dreizehn, sondern auch Vierzehn bringen. Sie soll, wie bisher, nicht nur Fünfzehn, sondern auch Sechzehn bringen. Sie soll, wie bisher, nicht nur Siebzehn, sondern auch Achtzehn bringen. Sie soll, wie bisher, nicht nur Neunzehn, sondern auch Zwanzig bringen. Sie soll, wie bisher, nicht nur Einundzwanzig, sondern auch Zweiundzwanzig bringen. Sie soll, wie bisher, nicht nur Dreiundzwanzig, sondern auch Vierundzwanzig bringen. Sie soll, wie bisher, nicht nur Fünfundzwanzig, sondern auch Sechsundzwanzig bringen. Sie soll, wie bisher, nicht nur Siebenundzwanzig, sondern auch Achtundzwanzig bringen. Sie soll, wie bisher, nicht nur Neunundzwanzig, sondern auch Dreißig bringen. Sie soll, wie bisher, nicht nur Einunddreißig, sondern auch Zweiunddreißig bringen. Sie soll, wie bisher, nicht nur Dreiunddreißig, sondern auch Vierunddreißig bringen. Sie soll, wie bisher, nicht nur Fünfunddreißig, sondern auch Sechsunddreißig bringen. Sie soll, wie bisher, nicht nur Siebenunddreißig, sondern auch Achtunddreißig bringen. Sie soll, wie bisher, nicht nur Neununddreißig, sondern auch Vierzig bringen. Sie soll, wie bisher, nicht nur Einundvierzig, sondern auch Zweiundvierzig bringen. Sie soll, wie bisher, nicht nur Dreiundvierzig, sondern auch Vierundvierzig bringen. Sie soll, wie bisher, nicht nur Fünfundvierzig, sondern auch Sechsundvierzig bringen. Sie soll, wie bisher, nicht nur Siebenundvierzig, sondern auch Achtundvierzig bringen. Sie soll, wie bisher, nicht nur Neunundvierzig, sondern auch Fünfzig bringen. Sie soll, wie bisher, nicht nur Einundfünfzig, sondern auch Zweiundfünfzig bringen. Sie soll, wie bisher, nicht nur Dreiundfünfzig, sondern auch Vierundfünfzig bringen. Sie soll, wie bisher, nicht nur Fünfundfünfzig, sondern auch Sechsundfünfzig bringen. Sie soll, wie bisher, nicht nur Siebenundfünfzig, sondern auch Achtundfünfzig bringen. Sie soll, wie bisher, nicht nur Neunundfünfzig, sondern auch Sechzig bringen. Sie soll, wie bisher, nicht nur Einundsechzig, sondern auch Zweiundsechzig bringen. Sie soll, wie bisher, nicht nur Dreiundsechzig, sondern auch Vierundsechzig bringen. Sie soll, wie bisher, nicht nur Fünfundsechzig, sondern auch Sechsundsechzig bringen. Sie soll, wie bisher, nicht nur Siebenundsechzig, sondern auch Achtundsechzig bringen. Sie soll, wie bisher, nicht nur Neunundsechzig, sondern auch Siebzig bringen. Sie soll, wie bisher, nicht nur Einundsiebzig, sondern auch Zweiundsiebzig bringen. Sie soll, wie bisher, nicht nur Dreiundsiebzig, sondern auch Vierundsiebzig bringen. Sie soll, wie bisher, nicht nur Fünfundsiebzig, sondern auch Sechsundsiebzig bringen. Sie soll, wie bisher, nicht nur Siebenundsiebzig, sondern auch Achtundsiebzig bringen. Sie soll, wie bisher, nicht nur Neunundsiebzig, sondern auch Achtzig bringen. Sie soll, wie bisher, nicht nur Einundachtzig, sondern auch Zweiundachtzig bringen. Sie soll, wie bisher, nicht nur Dreiundachtzig, sondern auch Vierundachtzig bringen. Sie soll, wie bisher, nicht nur Fünfundachtzig, sondern auch Sechsundachtzig bringen. Sie soll, wie bisher, nicht nur Siebenundachtzig, sondern auch Achtundachtzig bringen. Sie soll, wie bisher, nicht nur Neunundachtzig, sondern auch Neunzig bringen. Sie soll, wie bisher, nicht nur Einundneunzig, sondern auch Zweiundneunzig bringen. Sie soll, wie bisher, nicht nur Dreiundneunzig, sondern auch Vierundneunzig bringen. Sie soll, wie bisher, nicht nur Fünfundneunzig, sondern auch Sechsundneunzig bringen. Sie soll, wie bisher, nicht nur Siebenundneunzig, sondern auch Achtundneunzig bringen. Sie soll, wie bisher, nicht nur Neunundneunzig, sondern auch Hundert bringen.

576. 587. 599. 615. 653. 667. 671. 677. 679. 691. 705. 709. 717. (16) Noch deſſelben animaduerſiones in Phoeniſſas Euripidis etc. ſtehen auch daſelbſt 1 Band. 6 St. IX Abſchn. S. 1019 - 1025, bei den Verſen 732. 735. 739. 748. 751. 755. 776. 793. 799. 801. 803. 813. 815. (17) Anmerkung von dem gelehrten Diebſtahl des Jeſuiten Andreas Schottus, den er in ſeinen Adagialibus ſacris begangen hat, ſtehet in angeregter Vermiſchten Bibliothek 1 Band. 2 St. 14 Abſchn. 253 - 265 S. Schott hat ſich als einen gelehrten Huſaren aufgeführet, und die Schriften der Ketzer, die er kaum des Anblicks gewürdiget zu haben ſich anſtellet, erbärmlich geplündert, ſonderlich des ehemaligen Schleuſingiſchen Superintendenten M. Joachim Zehners zu Leipzig im 1601ſten Jahre herausgegebene Adagia ſacra, ſiue prouerbia ſcripturae ex vniuerſo bibliorum codice in quinque centurias congeſta et in illuſtri gymnaſio Schleuſingenſi publice explicata, auf eine höchſt unverſchämte Weiſe beſtohlen. (18) Anmerkungen über die Vorrede zu *Harduini* commentario in nouum teſtamentum: ſtehen in Hamb. Vermiſch. Bibl. 1 Band. IV St. 13 Abſchn. 637 - 655 S. (19) Obſeruationes ſacrae, Lubec. 1737, in 8. Hierin iſt unter andern: Obſ. de luctu veteris Graeciae ex Euripide; und Obſ. de lectionibus Euripideanis in Phoeniſſas. (20) Vindiciarum noui teſtamenti, quibus ſtili graeci integritas aduerſus Harduinum adſtruitur, Proluſio, Lubec. 1745, 4. Es iſt zugleich eine Glükwünſchungsſchrift an den Herrn Albrecht, Hauptpfarrer an der Jakobskirche, und werden hier 16 Stellen des Matthäus gerettet. beſ. Hamb. Ber. 1745, 97 St. 773 - 776 S. (21) Inſtitutiones ſtili Romani ſecundum diſciplinam veterum, Lubecae 1735, 8. und 1745, 8. (22) Nicodemus *Friſchlinus*, vita, fama et ſcriptis memorabilis, Brunſu. 1727, in 4. (23) Vita *Rhodomanni*. Dieſe alle ſind gedruckt: ſonſt aber hatte er noch vor, (24) Sciopens Leben herauszugeben, wozu er ſchon viel geſammlet

sammlet hatte, der Tod aber wolte es ihm nicht erlauben. (Vergl. Hamb. Ber. 1753. 16 St. 127, 128 S. Göttens gel. Europa II Th. 534 S. Mosers Lex. 354 S. Johann Heinrich Möller, Prediger an der Jakobskirche zu Lübek, hat Langens Leben in einer teutschen Einladungsschrift 1753, und der Rector von Seelen in einer lateinischen auch 1753 beschrieben, der Subrector Overbek aber ein lateinisch Gedicht herausgegeben. Hamb. Ber. 1753, 28 St.

939. Lange (Karl Nikolaus).

Hat in Italien, und zu Paris studiret, verschiedene Schriften verfertiget, auch mit den berühmtesten Naturkundigen in Teutschland, Frankreich, Welschland, gelehrte Briefe gewechselt, ist Rahtsherr und Stadtarzt zu Lucern geworden, und 1741 mit Tode abgegangen. Sein Leben stehet im *Museo Heluetico* Part. XII. Tiguri 1749, num. 4.

940. Lange (Ludwig Hermann).

Desselben: Zeitgewinner in allerhand Rechnungen, ist zu Lüneburg 1700 in 12, gedruckt.

941. Lange (Paul). †.

Das A. G. L. meldet, daß seine Chronica Numburgensis etc. in *Pistorii* Scriptor. rer. germ. Tom. I. stehe, habe sich aber vollständiger ehemals in der Menkischen Bibliothek zu Leipzig im Manuscripte befunden. Wir bemerken aus Kreysigs Hist. Bibl. von Ober-Sachsen.: a) Pauli *Langii* Chronicon Citizense ab a. 968-1515; ex edit. *Pistorii* Francof. 1583 fol. plag. 38. und in *Pistorii* Script. rer. germ. p. 755-907, auch ex edit. *Struuii* Tom. I. p. 1116-1291. b) Des Paul Langens Chronica Numburgensis omnium episcoporum ab a. 968-1536, stehet schon in *Menckenii* Script. rerum germanic. Tom. II pag. 1-102.

942. Lange (Valentin).

Ein Magister, ist im 16 Jahrhundert Feldprediger gewesen, und hat in 4 in lateinischer Sprache eine

eine Beschreibung des Zugs Herzogs Johann Wilhelms zu Sachsen in Frankreich herausgegeben.

943. Langen.

Ein Schüler des Freiherrn von Ickstatt, ward Hofraht und Procurator zu Wezlar, machte sich durch seine practische Vorlesungen, wie auch durch seine Anmerkungen über *Rodingii* Pandectas Camerales bekannt, und starb am 6 Jul. 1750. s. Frankf. gel. Zeit. 1750, 64 St.

944. Lobethan (Johann Konrad).

Gehöret unter die merkwürdigsten Anhältischen reformirten Gottesgelehrten, ob er gleich ausserhalb Landes geboren worden, auch in Diensten gestanden. Man hat noch keine gedruckte Nachricht von seinem Leben und Schriften aufzuweisen, so daß die gegenwärtige, meines Erachtens, die erste ist: Da sie sich indessen auf die glaubwürdigsten Urkunden gründet, davon ich ein Augenzeuge bin, so kann man sich der Richtigkeit derselben versichert halten. Der Geburtsort des wolseeligen ist Hebel, ein Dorf nahe bei der Stadt Homberg in Niederhessen, wo er am 29 Herbstmonats alter Schreibart 1688 das Leben empfieng. Sein Herr Vater ist Christoph Lobethan, Pfarrer zu Hebel und Uthershausen, die Frau Mutter aber Maria Elisabeth Rittershausin, Friedrich Rittershausens, Handelsmanns in Cassel, Tochter gewesen, dessen Bruder Konrad Rittershausen, Handelsmann in Cassel, bei dem wolseeligen die Patenstelle vertreten. Sein Vater gieng in seinem 39 Jahre zu Hebel mit Tode ab: daher wendete sich seine Mutter nebst 4 kleinen Kindern, unter denen der wolseelige der iüngste gewesen, von Hebel nach Cassel, und lies sich allda zur beständigen Wohnung nieder. Seine Geschwister waren: ein Bruder Johann Christoph, der zu Hanau eine Buchhandlung gehabt, sich auch daselbst verheirahtete, und 1724 starb; eine Schwester Gertraud Elisabeth, so an Herrn Holzehr Hochfürstl. Küchschreiber in Cassel verehelicht gewesen,

wesen, aber 1709 mit Tode abgegangen; und noch eine Schwester Maria, welche Herr Jakob Dobbermann in Cassel zur Ehe gehabt, die als Witwe 1746 dieses Leben verlassen. Man brachte ihn 1692 in die Casselsche Stadtschule, wo Runge, Roß, Knierim, der Conrector Baum, und Rector Vogeley, und der darauf folgende Rector Boclo, seine Anführer gewesen, unter welchen er alle Klassen durchgieng, und nach Verfliessung von 12 Jahren 1704 öffentlich entlassen worden. Binnen solcher Zeit nahm ihn sein Oheim und Pate 1697 in sein Haus, und erzog ihn fünf Jahre lang als sein Kind; und 1701 wurde er in der so genannten Brüderkirche zu Cassel zum erstenmale zum heil. Abendmale zugelassen, an welcher Kirche damals Johann Klöpper und Valentin Sonntag das Predigtamt bekleideten. Nachdem er 1704 kaum ein Viertel-Jahr aus der Casselschen Schule entlassen gewesen, vertrauete ihm der damalige Hofprediger Reusch zu Cassel die Unterweisung seiner Kinder an. Hiernächst zog er 1705 im Herbstmonat von Cassel nach Marburg, um hier den Wissenschaften obzuliegen, wie ihn denn der damalige akademische Rector, Daniel Uebel, D. und ordentlicher Lehrer der Arzneiwissenschaft, in das Universitäts-Register eintrug: die Ausfertigung selbst ist vom 27 Weinmonats 1705, darinnen er Cassellano-Hassus genennet wird, wiewol er eigentlich nicht zu Cassel, sondern zu Hebel, wie vorhin gedacht, geboren gewesen. Im Jenner 1706 nahm ihn D. Tilemann, oberster Professor der heiligen Schrift zu Marburg in sein Haus auf, und untergab ihm sein einziges Söhnlein zur Unterweisung. Von Marburg gieng er am 2 des Jenners 1707 nach Cassel zurück, und hielt sich bis 1710, meistens zu Cassel selbst, auf, mit Fortsetzung seines Studirens: zwischen solcher Zeit predigte er zum erstenmale den 26 Hornungs 1708 in Nieda, einem 3 Meilen von Cassel gelegenen Dorfe; wurde in eben demselben Jahre vom 21 Augustmonats bis zum 24 Weinmonats mit heftigen

Stein

Steinschmerzen beschweret, dabei er angemerket, daß Gott der Herr in dieser Krankheit seine Seele zu sich zu ziehen angefangen; und lies ihn der damalige Superintendent Pietor zu Cassel, nach vorhergegangener Prüfung, 1709 den 15 Maimonats über die vorgeschriebene Worte Matth. X. 28 in der grossen Stadtkirche zu Cassel predigen, worauf er ihm die gewöhnliche Freiheit zu predigen ertheilete. Als ihm der Durchl. Herr Landgraf Karl zu Hessen-Cassel 1710 den 1 Heumonats das Möllenbekische Stipendium von 80 Thalern verliehen, um seinen Fleis fortzusetzen, gieng er am 30 August von Cassel nach Bremen zu Fortstellung der Gottesgelehrtheit: hier zu Bremen kam er am 27 Heumonats 1711 bei Ludwig George Treviran, Predigern in der Neustadt Bremen, ins Haus, und unterrichtete ohngefehr ein Jahr lang dessen beide Söhne; vertheidigte in diesem 1711 Jahre den 18 Herbstmonats unter dem Vorsitze des D. Gottfried Jüngst, Lehrers der Gottesgelehrtheit daselbst, disp. de magisterio gratiae sub nouo testamento ad locum Tit. II. 11 seq., und predigte mit Beifall; wurde auch am 1 Wintermonats von den Bauherren der Ansgars-Kirche in Bremen ernennet, die Frühpredigten in dieser Kirche in den vier Wintermonaten zu halten, welche er auch bis in den Hornung des folgenden 1712 Jahres versahe. Von Bremen begab er sich den 10 Brachmonats 1712 wieder nach Cassel, woselbst ihm alsbald der iunge Herr Graf von der Lippe-Alverdissen zur Unterweisung übergeben wurde, in welchem Zustande er bis an desselben im Anfange des 1714 Jahres erfolgten Tod verblieb. Am 8 des Hornungs 1714 begehreten ihn die Durchl. verwitwete Herzogin zu Sachsen-Weimar, Frau Charlotte Dorothee Sophie, geborne Prinzessin von Hessen-Homburg, zu Dero Hofprediger: diesen Ruf nahm er an, lies sich, nachdem er zuvor über die vorgeschriebene Schriftworte 1 Joh. II. 1. 2. geprediget, am 22 des Hornungs zu Cassel von, dem Superintendenten Pietor, dem Dekan Ihring

und dem Hofprediger Bender prüfen, und den 23 d. es. Mon. in der grossen Stadtkirche daselbst durch Ihringen einseegnen oder ordnen, reisete darauf nach Weimar, empfieng das eigentliche vom 13 März ausgestellte Berufsschreiben, und hielt den 18 März die Antritspredigt über Hohe Off. I. 4. 5. 6. Indem die Durchl. Herzogin sich 1715 eine Zeitlang zu Frankfurt am Main aufhielten, wo er in Deroselben Quartiere die Zeit über predigte, heirahtete er 1716 Jungfer Marien Constantien Biermannin, Herrn Johann August Biermanns reformirten Predigers zu Frankfurt am Main und Frauen Constantien Daems älteste Tochter, welche Ehe am 11 Hornungs vollzogen und durch M. Starken dasigen lutherischen Prediaer eingeseegnet wurde: wobei im Vorbeigange zu merken, daß dieses Biermannische Geschlecht ursprünglich aus der Schweiz abstamme, und daß nurgedachten Johann August Biermanns, des Frankfurtischen Predigers, Vater Gualter August Biermann zuerst Rector und Professor an der hohen Schule zu Duisburg, und nachhero Superintendent in den Herzogtümern Liegniz, Brieg, und Wohlau, gewesen. Herr Lobethan erlangete währendes Hofpredigeramts 1718 den 10 Mai von den Aeltesten, Diakonen, und Gliedern der reformirten Gemeinde zu Frechen bei Cöln, einen Beruf zur Predigerstelle nach gedachten Ort Frechen, schlug aber denselben aus bewegenden Ursachen aus. Dahingegen nahm er den am 6 Augustm. 1720 vom Burgemeister und Rahte der Stadt Hamm zur Predigerstelle an des verstorbenen Gilbert Wachs Stelle an ihn gelangeten Ruf zwar an: als aber unterdessen, ehe er abgieng, der weiland Durchl. Fürst Herr Leopold von Anhalt-Cöthen bei Dero Besuch der Durchl. Herzogin zu Weimar ihn predigen höreten, und zum Consistorialraht, Superintendenten und Oberpfarrer in Cöthen ernennten, folgete er, nach erhaltener Entlassung von der Herzogin, dem leztern Ruf, kam am 6. Wintermonats 1720 in Cöthen an, that den 10 d. M. die Probepredigt

digt

digt über Offenb. III. 1. 2, und nach am 21 d. M. geschehener Einführung, den 24. die Anzugspredigt über 1 Petr. V. 1-4. Im J. 1728 beriefen ihn Ihro weiland Kön. Mai. Friedrich Wilhelm von Preussen zum Consistorialraht und ersten Prediger bei der teutschen reformirten Gemeinde nach Magdeburg, worauf er in der Stadtkirche zu Cöthen die Abschiedspredigt über Ap. Gesch. XX. 32 hielt, nach Magdeburg zog, und sein Amt antrat; Herrn Just Hartmann Lukanus, vorherigen Rector zu Neustadt an der Hardt in der Pfalz zum zweiten Prediger zu Magdeburg in Vorschlag brachte; vor Ihro Kön. Mai. 1730 den 24 Herbstmonats zu Wusterhausen über Luk. VII. 11-17 predigte, und bei solcher Gelegenheit, ausser andern Gnadenbezeugungen, von Ihro Mai. der Königin mit einer grossen güldenen Schaumünze, 50 Thaler am Wehrt, darauf der Königin Brustbild stand, beschenket wurde; ferner auch ebendaselbst Befehl erhielt, einen schriftlichen Vorschlag einzusenden, auf welche Weise bei dem Joachimsthalischen Gymnasio zu Berlin ein besonderes theologisches Seminarium errichtet werden könne? und seine Vorschläge schriftlich einschickte, die auch genehmiget worden; nachgehends 1731 vom Könige erhielt, daß eine dritte Predigerstelle zu Magdeburg bei der reformirten teutschen Gemeinde gestiftet wurde, welche der hochw. und hochberühmte Herr Aug. Friedr. Wilh. Sack, nunmehriger Kön. Preuß. Oberhofprediger zu Berlin, damals erhielt. Unterdessen wurde er von des gnädigst-regierenden Durchlauchtigsten Fürsten und Herrn, Herrn August Ludwigs Hochfürstl. Durchl. zu Anhalt-Cöthen hinwiederum zu Höchstderoselben Consistorialraht, Superintendenten, Hofprediger und Oberpfarrer nach Cöthen gnädigst berufen: worauf er 1731 wieder zu Cöthen ankam, und, ohnerachtet er noch in demselben Jahre zum königlichen Hofprediger nach Berlin an des seel. Andreä Stelle begehret worden, zu Cöthen verblieb, wo er am 29 Wintermonats 1735, nach langwierigen hypochondrischen Zufällen

verstarb,

verstarb, und den 5 Christmonats beerdiget wurde, bei welcher Gelegenheit der sel. Herr Consistorialraht Christian Friedel die Leichpredigt über Galat. II. 20. hielt, und, unter andern, verschiedene Trauergedichte im Druck erschienen. Seine Ehe ist mit 9 Kindern, 1 Sohne, und 8 Töchtern, gesegnet gewesen, davon 4 Töchter vor ihm verstorben, die übrigen aber, nebst der Frau Witwe, sich noch durch Gottes Gnade am Leben befinden. Diese sind; 1) Jungfer Charlotte Philippine Constantia, 2) Herr Johann August, Hochf. Anhalt-Cöthnischer Consistorial-Sekretär und Amtmann über das Amt Wulfen, dessen Eheliebste Frau Louise Katharine Adelheid eine Tochter des im III Theile (444 Zahl) beschriebenen Herrn Hermann Reinhold Pauli ist, von dessen 3 Söhnen der älteste wieder verstorben ist, 3) Frau Eleonore Christiane, welche an Herrn Johann Wilhelm Schirmern, Regiments-Quartiermeister bei dem Hochfürstl. Hessischen Dragoner-Regimente des Durchl. Prinzen Moriz von Sachsen-Gotha verheirahtet worden. 4) Jungfer Marie Dorothee, 5) Jungfer Marie Gertraud. Er hinterlies auch einen zahlreichen Bücher-Vorraht, wovon ein besonderes Verzeichnis in 8 gedruckt worden. Die meisten seiner gedruckten Schriften sind folgende: (1) Die in Weimar gehaltene Antritspredigt über Offenb. Joh. I. 4. 5. 6. (2) Christus, die Himmelsleiter, über 1 B. Mos. XXVIII. 12. Magdeburg 1731, 4. (3) Die enge Pforte zur Seeligkeit, in einigen Predigten vorgestellet, nebst der zu Cöthen den 24 Winterm. 1720 gehaltenen Antritspredigt über 1 Petr. V. 1-4, und der daselbst am 10 Weinm. 1728 gehaltenen Abschiedspredigt über Ap. Gesch. XX. 32. Leipzig 1729, 8, so nachgehends etlichemal wieder aufgeleget worden. (4) Das Abendmahl des Lammes, eine Predigt über Offenb. XIX. 9, Cöthen 1733. (5) Die Auferweckung des Jünglings zu Nain über Luk. VII. 11-17, welche Predigt vor Ihro Kön. Mai. von Preussen zu Wusterhausen am 24 Herbstm. 1730 gehalten, und kurz hernach auf königlichem Befehl zum

Druck

Druck gebracht worden. (6) Der Kinder Gottes einige Lust und einiger Trost in Gott, in einer christlichen Leich- und Gedächtnis-Predigt über Psalm LXXIII. 25. 26, bei dem Ableben der weiland Durchl. Fürstin Friederike Henriette von Anhalt-Cöthen, Cöthen 1724, folio; dabei sich auch von ihm ein teutsch Gedicht S. 91-93 findet. (7) Neu-vermehrtes und Neu-eingerichtetes Gesangbuch, bestehend I. aus den Psalmen Davids, wie sie D. Ambrosius Lobwasser in Reime gebracht, II. aus auserlesenen geistreichen Liedern, welche mit Fleis gesammlet, und in eine füglichere Ordnung gebracht worden; auf gnädigsten Befehl herausgegeben von Johann Konrad Lobethan, Cöthen im Verlag des Waisenhauses daselbst, 1733, gr. 8, so hernach durch den Druck in gr. und kl. 8 wiederholet worden. (8) Der herrliche und seelige Gnadenstand der Glaubigen über das V. und VIII. Kap. an die Römer, Cöthen 1738 in 4. Dieses Buch ist unter dem veränderten Titel: Herrlichkeit der Wiedergebohrnen im Reiche des Lammes, aus dem V und VIII Kap. der Epistel Pauli an die Römer, zu Erfurt 1748 in 4 aufgeleget worden. Gegenwärtige Sammlung ist nach des Verfassers Tode herausgekommen: doch sind die darin enthaltene Predigten, nicht in der Gestalt, wie sie der Verfasser in den Handschriften hinterlassen, abgedruckt; sondern die Handschriften bestanden meistentheils nur in ausführlichen Abrissen, die hernach, sonderlich was die Zueignungen anbetrift, von einem gewissen andern Prediger erweitert, und also herausgegeben wurden. Noch ein paar andere Schriften, deren ich mich erinnere, sind nicht bei der Hand, weswegen ich die Titel nicht geben kann.

945. Lyncker (Konrad Theodor).

Besiehe den Namen Lincker im A. G. L.

946. Lyncker (Nikolaus Christoph von). †.

Dieses berühmten Reichshofrahts, welcher übrigens weitläuftig gnug im Jöcherischen Werke beschrieben worden, Commentarius Luc notae ad Virgi-

rici *Huberi* libros de iure ciuitatis sind zwar bei desselben Lebzeiten gedruckt worden, aber nicht ganz. Deswegen gab der Herr Adiunct Fischer zu Jena vor ein paar Jahren sein Versprechen, das Werk vollends heraus zu geben; wie auch desselben Annotationes ad *Struuium*. s. Erlang. gel. Anm. und Nachr. 1751, 40 St. Von seinem Geschlechte stehet im Allgemeinen Gelehrten-Lexico nichts: man merke also noch folgendes. (I) Unsers Nikolaus Christophs von Lyncker Vater war Aegidius Lyncker: dieser war zuerst bei dem Landgrafen Johanssen zu Hessen, dem General der Kaiserlichen Reuterei, Kriegssekretär; wurde hierauf 1638 Fürstlicher Hessischer Darmstädtischer Rentsekretär; 1640 Obereinnehmer über die zur Universität Marburg gewidmeten Vogteien und Gefälle. Seine älteste Tochter Martha Elisabeth hatte Konrad Leonhart, ein Prediger, zur Ehe. (II) Johann Philipp Lyncker, Aegids Sohn, ist Fürstl. Hessischer Raht und Archivar zu Giessen gewesen; (III) Johann Ortolph von Lyncker, auch Aegids Sohn, Fürstl. Sächsischer Obrister zu Ilmenau; (IV) Johann Balthasar Lyncker, Fürstl. Sächs. Bergwerks-Sekretär zu Ilmenau. (V) Johann Daniel Lyncker, Aegids Vater, hat als Fürstl. Hessen-Darmstädtischer Rentmeister zu Hamburg an der Ohm gestanden. (VI) Daniel Lyncker, ein Vater Johann Daniels, und Grosvater Aegids, war Regierungsraht zu Marburg. (VII) Johann Heinrich Lyncker, ist mit Aegid Lynckern, und also den vorigen insgesammt, verwandt, und königl. Dänischer Raht und Resident zu Hamburg gewesen. (VIII) Johann Heinrich Lyncker. des vorhergehenden Johann Heinrichs Bruder, bekleidete die Würde eines königl. Dänischen Regierungsrahts zu Kopenhagen. s. Marburgische Beiträge zur Gelehrsamkeit, u. s. w. 1 B. 1 St. Marburg 1749, 145 u. 146 S.

947.

947. Lyndwood (Wilhelm).

Stehet im A. Gel. Lex. unter dem Namen Lindwood.

948. Lysimachus (Stanislaus).

Stanislai *Lysimachi* Poloni Epistola ad Claudium *Lentulum*, in qua tectae Gallorum artes et conspirationes cum Turcis reteguntur. Christianop. 1683, 12.

949. Lysias. †.

Daß Johann Taylor 1740 zu London eine Ausgabe der Reden dieses griechischen Redners veranstaltet habe, meldet das A. G. L. In den *Exercitationibus Societatis Latinae, quae Jenae est*, Vol. II. Lips. 1743, 8, lieset man Zahl 13: Pauli *Schafshausii* dissertationem epistolicam de insignibus Joannis *Taylorii* in Lysiam oratorem meritis, welche auch zuvor 1741 absonderlich gedruckt gewesen.

950. Mascornius (Hieronymus).

Hier. *Mascornii* tract. de iurisdictione et imperio, Colon. 1596, 8.

951. Matamoro (Alph. Garsias). †.

Besiehe auch: Specimen bibliothecae Hispano-Maiansianae, siue Ideam noui catalogi critici operum scriptorum Hispanorum, quae habet in sua bibliotheca Gregorius *Maiansius*, generosus Valentinus, ex museo Dau. *Clementis*, Hannover, in 4.

952. Matarus (Petrus).

D. *Antonini* archiepiscopi Florentini chronicorum opus ab exordio mundi vsque ad annum Christi 1459, adnotationibus auctum studio Petri *Matari*, Lugduni, 1587, fol.

953. Mathstadt (Johann).

Joannis *Mathstadii* Ichnographia theologiae, cum praefatione Polyc. *Lyseri*, Jenae, 1608, 8.

954. Mathusala.

Ist ein griechischer Mönch gewesen, dessen bei verschiedenen Griechischen alten Handschriften der Kaiserlichen

Ludwig Fränkel, Berlin, Beiträge zur Lehre von den Geschlechtsunterschieden. Archiv für Gynäkologie, Bd. 50, H. 1, S. 1–26. — Die Geschlechtsunterschiede sind nicht nur in der Pubertät, sondern schon vorher ausgeprägt. Sie sind nicht nur sekundäre, sondern auch primäre. Sie sind nicht nur morphologische, sondern auch funktionelle. Sie sind nicht nur quantitative, sondern auch qualitative. Sie sind nicht nur in der Norm, sondern auch in der Pathologie. Sie sind nicht nur beim Menschen, sondern auch bei den Tieren. Sie sind nicht nur in der Gegenwart, sondern auch in der Vergangenheit. Sie sind nicht nur in Europa, sondern auch in Amerika. Sie sind nicht nur in der Stadt, sondern auch auf dem Land. Sie sind nicht nur in der Familie, sondern auch in der Gesellschaft. Sie sind nicht nur in der Kindheit, sondern auch im Alter. Sie sind nicht nur in der Ehe, sondern auch außerhalb der Ehe. Sie sind nicht nur in der Liebe, sondern auch im Hass. Sie sind nicht nur in der Freude, sondern auch im Leid. Sie sind nicht nur in der Arbeit, sondern auch im Spiel. Sie sind nicht nur in der Wissenschaft, sondern auch in der Kunst. Sie sind nicht nur in der Religion, sondern auch in der Philosophie. Sie sind nicht nur in der Politik, sondern auch in der Wirtschaft. Sie sind nicht nur in der Technik, sondern auch in der Natur. Sie sind nicht nur in der Vergangenheit, sondern auch in der Zukunft. Sie sind nicht nur in der Theorie, sondern auch in der Praxis. Sie sind nicht nur in der Forschung, sondern auch in der Lehre. Sie sind nicht nur in der Medizin, sondern auch in der Psychologie. Sie sind nicht nur in der Biologie, sondern auch in der Soziologie. Sie sind nicht nur in der Anthropologie, sondern auch in der Ethnologie. Sie sind nicht nur in der Geschichte, sondern auch in der Literatur. Sie sind nicht nur in der Philosophie, sondern auch in der Theologie. Sie sind nicht nur in der Rechtswissenschaft, sondern auch in der Volkswirtschaftslehre. Sie sind nicht nur in der Pädagogik, sondern auch in der Psychologie. Sie sind nicht nur in der Soziologie, sondern auch in der Anthropologie. Sie sind nicht nur in der Ethnologie, sondern auch in der Geschichte. Sie sind nicht nur in der Literatur, sondern auch in der Philosophie. Sie sind nicht nur in der Theologie, sondern auch in der Rechtswissenschaft. Sie sind nicht nur in der Volkswirtschaftslehre, sondern auch in der Pädagogik.

Dom-Kapitel zu Magdeburg sede vacante als Raht an, welchem Amte er 9 Jahr vorgestanden, und in demselben 3 Jahre am kaiserlichen Hofe als Gesannter sich aufgehalten. Hierauf ernennete ihn 1615 Kurfürst Johann Sigismund von Brandenburg zum Geheimen Raht, und 1616 zum Vicekanzler, welchem Amte er bis an sein Ende 1619 vorgestanden. Der berühmte Rechtsgelehrte Arnold von Reyger ward nach ihm Vicekanzler. Dieser Matthias hat 1614 ein Bedenken über den damals im Stifte Magdeburg eingeführten Religionseid gestellet, wovon der Herr von Dreyhaupt im Saalkreise zu vergleichen. Dieses Bedenken hat Christian Thomasius dem II Theile der sogenannten Ernsthaften, aber doch muntern und vernünftigen Gedanken und Erinnerungen über allerhand auserlesene Juristische Händel 202 S. unter dem Titel einverleibet: „Bedenken, „warum ein ehrlicher Mann der Formulae Concor„diae nicht unterschreiben könne; obwol der Name des Verfassers dem Thomasius unbekannt gewesen. Hierüber entstand damals ein Streit, dahin folgende Schriften gehören: Joann. Joach. *Weidneri* Theol. Rostoch. Diss. quod illi, qui Formulae Concordiae subscripserunt et subscribunt, eo quidem ipso famam non decoxerint, Rostoch. 1723, 4, und Jo. Mich. *Halkvvachs* de iure athei et religionis, Jen. 1715. 4. Als Thomasius Weidnern antwortete, gab Weidner 1725 eine Schrift heraus, unter dem Titel: Bona verba quaeso. s. Unschuld. Nachr. 1724, 415 S. und 1725, 246 S. Herrn Ge. Gottfr. Küsters Lebensbeschr. zu Seidels Bildersammlung, 86 S.

956. Matthias (Thomas).

Der Vater Daniels (Zahl 955), dessen wir als eines grossen Gönners der Gelehrten gedenken wollen. Er war ein Verwannter des berühmten Sabinus, geboren zu Brandenburg auf der Altstadt, hatte zum Vater Christian Matthias, der daselbst das Burgermeisteramt bis 1549 verwaltet hat, zur Mut-

...ist, so ist es doch nicht ausgeschlossen, daß sie auch in Ägypten selbst entstanden sein können. Denn wenn auch die Ägypter ihre Schrift nicht von den Babylonien empfangen haben, so können sie doch durch die Kenntnis der babylonischen Schrift zu einer Nachbildung angeregt worden sein. Wie dem auch sei, jedenfalls ist die Keilschrift in Ägypten nicht heimisch geworden, sondern nur vereinzelt vorgekommen. Die Ägypter haben ihre Schrift selbständig entwickelt, und sie ist ihnen eigentümlich geblieben. Sie ist eine Bilderschrift, wie die babylonische, aber sie hat sich anders entwickelt. Die Bilder sind hier nicht so stark stilisiert worden, sondern haben ihre ursprüngliche Gestalt länger bewahrt. Auch sind die Bilder hier nicht so zahlreich, sondern es sind nur etwa 700 verschiedene Zeichen in Gebrauch gewesen. Die Schrift ist also einfacher als die babylonische. Sie ist auch leichter zu lernen und zu gebrauchen. Deshalb ist sie auch länger in Gebrauch geblieben. Sie hat sich bis in die christliche Zeit erhalten, und erst im 4. Jahrhundert n. Chr. ist sie durch die griechische Schrift verdrängt worden.

Die ägyptische Schrift ist also eine Bilderschrift, aber sie hat sich anders entwickelt als die babylonische. Sie ist einfacher, leichter zu lernen und zu gebrauchen, und deshalb hat sie sich länger erhalten. Sie ist eine selbständige Entwicklung, und sie ist ihnen eigentümlich geblieben. Sie ist eine Bilderschrift, wie die babylonische, aber sie hat sich anders entwickelt. Die Bilder sind hier nicht so stark stilisiert worden, sondern haben ihre ursprüngliche Gestalt länger bewahrt. Auch sind die Bilder hier nicht so zahlreich, sondern es sind nur etwa 700 verschiedene Zeichen in Gebrauch gewesen. Die Schrift ist also einfacher als die babylonische. Sie ist auch leichter zu lernen und zu gebrauchen. Deshalb ist sie auch länger in Gebrauch geblieben. Sie hat sich bis in die christliche Zeit erhalten, und erst im 4. Jahrhundert n. Chr. ist sie durch die griechische Schrift verdrängt worden.

ey noch gelehrter, zu der Probstei in Stendal befördert, und zu dem Zuchtmeisteramt, wie Buchholzer es giebt, des Kardinals, Kurfürsten und Erzbischofs zu Magdeburg und Mainz Albrechts gebrauchet worden; unter seines Grosvaters 5 Söhnen wären 3 Burgermeister, Erasmus zu Güstrau, Christian zu Brandenburg, und George Matthias zu Berlin gewesen. Als Kurfürst Joachim starb, änderte es sich bei der neuen Regierung, massen bald nach Joachims Tode sein Kabinet geöfnet, alle seine Sachen durchsuchet, ein gut Theil gar weggenommen, und ihm 1 Jahr und 9 Monate vorenthalten wurde. Man erzehlet zwar, daß Kurfürst Johann George diesen Matthias wieder in Bestallung genommen, ihm auch die Regierung der Stadt Berlin anbefohlen, bei welcher er auch sein Leben geendiget, ihm auch alle Gnade und Beförderung versprochen: allein der Kanzler Dielmeyer habe dieses hintertrieben. In dem Seidelschen Bücherverzeichnis wird S. 71 eine ungedruckte Schrift mit der Ueberschrift: „wie es mit dem Kammerraht und Burgermeister in Berlin Thomas Matthias daher gegangen; angeführet. Zum Beweis seiner Treue wird angeführet, daß bei seinem Tode sich nicht so viel gefunden, davon er hätte begraben werden können, und soll er selbst seinen Lebenslauf also beschrieben haben: „Nihil accepi, vt optimam bona conscientia omnibus prodire in faciem, extrahor in omnes partes, opus imperfectum nolo deserre, et ad perfectum destituor tempore, non omnia recepta sunt, vt audiar ab Electore, multarum rerum scientia omnes supero, sed animi moerore omnia ista incidunt. Magnitudo laborum, commodorum paucitudo, meum propositum in constituendo regimine. Multa officii ratio me iussit facere, quae inuitus feci. Turpibus negociis me non admiscui, non sum male meritus, multa dissuasi, corruptelas non accepi, multum debeo incommodum ex debitis Judaeorum.„ Er starb 1576 den 7 Heumonats in seiner Vaterstadt. Denn zu Berlin wütete damals die Pest, welcher zu

Kaiser Karl V. Ferdinand hatte sich mit Anna, der Tochter des Königs Wladislaw von Ungarn und Böhmen vermählt, und diese Verbindung hatte ihm die Anwartschaft auf die Nachfolge in diesen Ländern gesichert. Als Wladislaw starb, bestieg Ferdinand den Thron, und Anna wurde Königin von Böhmen und Ungarn. Sie war eine fromme Frau, und ihr Gemahl hatte ihr versprochen, sie nie zu verlassen. Als sie starb, ging Ferdinand nach Prag, um ihr die letzte Ehre zu erweisen. Er blieb dort, bis sie begraben war, und kehrte dann nach Wien zurück. Er hatte sie sehr geliebt, und ihr Tod betrübte ihn tief. Er starb im Jahre 1564 und wurde neben seiner Gemahlin begraben.

Ferdinand hatte 15 Kinder, 9 Söhne und 6 Töchter. Seine Söhne waren: Maximilian, Ferdinand, Karl, Johann, Ernst, Wolfgang, Georg, Siegmund und Rudolf. Seine Töchter waren: Elisabeth, Anna, Katharina, Margaretha, Magdalena und Barbara. Maximilian, Ferdinand und Karl teilten sich in die Länder ihres Vaters. Maximilian erhielt Böhmen, Ungarn und Österreich, Ferdinand Tirol und Karl Steiermark, Kärnten und Krain. Johann starb als Kind, Ernst wurde Statthalter in den Niederlanden, Wolfgang Bischof von Passau, Georg Bischof von Brixen, Siegmund Bischof von Augsburg und Rudolf Bischof von Konstanz.

Elisabeth heiratete den König Sigismund von Polen, Anna den König Albrecht von Bayern, Katharina den König Johann von Polen, Margaretha den Herzog Wilhelm von Mantua, Magdalena den Grafen Karl von Hohenzollern und Barbara den Herzog Alfons von Ferrara.

Maximilian II. war ein guter Regent. Er war ein Freund der Gelehrten und Künstler und ein Gönner der Wissenschaften. Er starb im Jahre 1576 und wurde in Wien begraben.

Maximilian hatte 16 Kinder, 8 Söhne und 8 Töchter. Seine Söhne waren: Rudolf, Ernst, Matthias, Maximilian, Albrecht, Wenzel, Philipp und Karl. Seine Töchter waren: Elisabeth, Anna, Katharina, Margaretha, Maximiliana, Clara, Thekla und Regina. Rudolf, Ernst und Matthias wurden Kaiser, Maximilian, Albrecht und Wenzel starben als Kinder, Philipp wurde Bischof von Brixen und Karl Bischof von Breslau.

Elisabeth heiratete den König Karl IX. von Frankreich, Anna den König Philipp II. von Spanien, Katharina den Herzog Karl von Mantua, Margaretha den Herzog Philibert von Savoyen, Maximiliana den Grafen Philipp von Hohenzollern, Clara den Herzog Alfons von Ferrara, Thekla den Herzog Wilhelm von Mantua und Regina den König Ludwig XIII. von Frankreich.

Rudolf II. war ein Freund der Gelehrten und Künstler und ein Gönner der Wissenschaften. Er starb im Jahre 1612 und wurde in Prag begraben.

Rudolf hatte 12 Kinder, 6

§ 69. Wegener (Alfred-Wegener).

Alfred Wegener, geb. 1880 in Berlin, gest. 1930 auf Grönland, Prof. für Meteorologie und Geophysik in Graz, Begründer der Theorie der Kontinentalverschiebung. Hauptwerk: Die Entstehung der Kontinente und Ozeane. 1915.

Kayser, Handbuch der Geschichte der Chemie. 1924.

Poggendorff, Biographisch-literarisches Handwörterbuch. Bd. 6. 1923.

§ 70. Wegscheider.

Rudolf Wegscheider, geb. 1859 in Wien, Prof. für Chemie in Wien. Hauptwerk: Lehrbuch der Stöchiometrie. 1910.

Poggendorff, Biographisch-literarisches Handwörterbuch. Bd. 6. 1923.

Wer ist's? 1922.

§ 71. Weinhold.

Adolf Weinhold, geb. 1830 in Annaberg, gest. 1908 in Chemnitz, Prof. für Physik in Chemnitz. Hauptwerk: Experimentalphysik. 1870.

Poggendorff, Biographisch-literarisches Handwörterbuch. Bd. 3. 1898.

Wer ist's? 1908.

§ 72. Weinland.

Rudolf Friedrich Weinland, geb. 1878 in Stuttgart, Prof. für Chemie in Tübingen. Hauptwerk: Einführung in die Chemie der Komplexverbindungen. 1924.

Poggendorff, Biographisch-literarisches Handwörterbuch. Bd. 6. 1923.

Wer ist's? 1922.

§ 73. Weiser.

Harry Boyer Weiser, geb. 1881 in Reading, Pa., Prof. für Chemie in Houston, Texas. Hauptwerk: Inorganic colloid chemistry. 1933.

Who's who in America. 1932/33.

patriarchae Constantinopolitani, vita, quae ex codice Lugduno-Batauensi nunc primum graece in lucem prodit cum latina interpretatione et notis. Accedunt Dissertationes duae, historicae et dogmaticae, cum binis Epistolis eiusdem Cyprii ad amicum, et *Moschamperis*, Exchartophylacis, ad ipsum, nunc primum editis, queis Byzantina *Georgii Pachymeris* historia illustratur. Auctore Fr. J. Franc. Bern. M. *de Rubeis*, Ord. Praed. Venet. 1753, 4.

966. Murad Beg.

Ein Türk, und Dolmetscher des Kaisers Solimann. In der kaiserlichen Büchersammlung zu Wien kommt folgendes, türkisch und lateinisch, vor: Libellus de intentione vultus ad Deum, auctore *Murade Beg*, interprete Soleymanni Imperatoris, in 4. s. Petr. *Lambec. Catal. Bibl. Viadob. ex epit. Reimmanni* p. 82.

967. Mustapha, ein Sohn Schemseddins.

Unter den Handschriften derselbigen kaiserlichen Bibliothek zu Wien wird auch gemeldet: Lexicon Arabico-Turcicum copiosum et accuratum, auctore *Mustapha*, fil. Schemseddini Kara Hisari (i. e. ex nigro castello), vulgo vocatum Achteri, in 4. *Lambec ex epit. Reimm.* p. 78.

968. Mustapha (Seid).

Ein Türkischer Geschichtschreiber, ein Sohn des Hasen Husein, von welchem folgendes türkisch geschriebene historische Werk, als in dem kaiserlichen Wienerischen Büchersaale befindlich, angeführet wird: Annales rerum a Muhammede, eiusque successoribus, Caliphis regibus et principibus Muhammedanis, vbique gentium gestarum, ab initio eius sectae vsque ad Muratis s. Amurathis Tertii Imper. Turcarum obitum, compositi a *Seid Mustapha*, filio Hasenis Hueinis, alias appellato Genabi. in folio. licet rarus et auro contra carus, *Lambec. ex epit. Reimm.* p. 77.

969. Mu-

969. Muſtapha, oder Muſtafa, Niſchangi Baſſa.

Ein Türkiſcher Geſchichtſchreiber, welcher des Sultans Solimanns Kanzler, Niſchangi Baſſa, geweſen, deſſen Türkiſche Geſchichte von Solimann, Kaiſer der Türken, in folio auf Papier, in Türkiſcher mit Arabiſchen und Perſiſchen gemiſchter Sprache unter den Handſchriften der kaiſerlichen Bibliothek angeführet wird: Annales Turcici de rebus geſtis Suleymanni, Imp. Turcarum, auctore *Muſtapha* Niſchangi Baſſa, eiusdem Sultani Cancellario, conſcripti elegantiſſimo ſtilo Turcico, Arabicis Perſicisque vocibus ac phraſibus intermixto, ſententiis ornato, verſibusque identidem elegantibus variegato *Dan. a Neſſel Part. II. Catal. MSC. bibl. Vindob. ſecundum epit. Reimmanni* p. 768. Eben das Werk wird in *Lambec. cat. P. I. ex epit. Reimm.* p. 78, ohne Meldung des Namens Muſtapha, alſo angezeiget: Hiſtoria Turcica, de rebus geſtis Suleymanni, Imp. Turcarum, autore *Niſchangi Baſſa*, id eſt, Baſſa Cancellario, conſcripta ſtilo Turcico Arabico-Perſico, elegantiſſime. fol.

970. Niſchangi Baſſa.

Wie er vom Lambek geheiſſen wird, ſo aber nur der Ehren- und Amts-Titel iſt. Er iſt der nurgemeldete Türkiſche Geſchichtſchreiber Muſtapha (969 Zahl).

971. Noue (Peter oder Pierre de la).

Hat Synonyma et aequiuoca Gallica, phraſibus ſententiisque prouerbialibus illuſtrata, Catalauni 1643, 12, heraus gegeben.

972. Nucula (Horaz).

Horatii *Nueulae* libri V commentariorum de bello Aphrodiſienſi, Rom. 1552, 8.

Handlung und Schiffahrt der Griechen.

Griechen, Handlung und Schiffahrt der Griechen.

Griechen, Handlung und Schiffahrt der Griechen.

Griechen,

zu Augspurg gedruckt worden. Eine noch ältere Ausgabe ist die von 1477 zu Nürnberg, mit dem Titel; Ortolffs von Bayrlandt Arztpuch. Zu Ende stehet: „Nach Christi unsers lieben Herren Gepurt, als „man zalt Tausend vierhundert und sieben und sieben„zig Jar, am Montag nach Mitter-Vasten. In des „heiligen Römischen Reichs Stat Nürnberg ist diß „Artzneipuch mit sunderm Fleiß durch Anthoni Ko„burger Bürger daselbst gedruckt worden. fol. s. Götzens Merkwürdigkeiten der Kön. Bibl. zu Dresden, 2 Sammlung, 165 Zahl.

979. Paltz oder Pals (Johann). †.

Vergl. des Herrn von Dreyhaupt Saalkreis II Th. 704 Seite,

980. Paminger (Leonhard).

Lebte im 16 Jahrhundert, war ein guter Freund Luthers, ein guter Tonkünstler, und gelehrter Mann, muß sonderlich zu Passau gelebt haben, und der folgende Sophonias (981) war sein Sohn. Es sind von ihm etliche Gedichte und kleine Bücher vorhanden, z. B. Ein Hochzeit-Gespräch zwischen vier Ehefrauen, so sein Sohn Sophonias 1574 heraus gegeben; Gespräch vom heil. Abendmahl, Regenspurg 1567; verschiedene Grabschriften; Oratio Dominica in Versen, in 4; Ein Musikalisch Werk; Er hatte auch den Anfang gemacht, ein grosses Bibelwerk drucken zu lassen. s. Herrn Rect. Biedermanns *noua acta scholastica* oder zuverläß. Nachrichten von Schulsachen I B. 10 St. Leipz. 1749. 8. 790 S.

981. Paminger (Sophonias). †.

Die Nachricht im A. G. L. ist sehr unvollkommen: folgende giebt eine nähere Aufklärung. Er war 1525 zu Passau geboren, und Leonhards (980 Zahl) Sohn. Nach vollendeten Studien versahe er 10 Jahr lang die Schule zu Passau, und heirahtete 1550 Rosinen Kindlingerin, mit welcher er 2 Töchter, Margarethen, die der Oettingische Generalsuperintendent Eberhard Herrenschmid ehelichte, und Annen, ge-

Gerichtsordnung. Die Gerichtsordnung ist ein Gesetz, welches die Art und Weise bestimmt, wie ein Gericht seine Geschäfte zu besorgen hat. Sie ist also für die Gerichte, was für die Verwaltungsbehörden die Geschäftsordnung ist. Sie bestimmt, wie die Gerichte zusammengesetzt sind, wie sie ihre Sitzungen halten, wie sie Beweise aufnehmen, wie sie Urteile fällen und wie sie diese Urteile vollziehen. Sie ist also ein Gesetz, das sich nicht an die Bürger wendet, sondern an die Gerichte. Sie ist ein Gesetz, das nicht unmittelbar das Recht der Bürger bestimmt, sondern nur mittelbar, indem es bestimmt, wie die Gerichte das Recht der Bürger zu behandeln haben. Sie ist ein Gesetz, das nicht unmittelbar Rechte und Pflichten der Bürger begründet, sondern nur mittelbar, indem es bestimmt, wie die Gerichte Rechte und Pflichten der Bürger zu begründen haben. Sie ist ein Gesetz, das nicht unmittelbar Rechte und Pflichten der Bürger aufhebt, sondern nur mittelbar, indem es bestimmt, wie die Gerichte Rechte und Pflichten der Bürger aufzuheben haben. Sie ist ein Gesetz, das nicht unmittelbar Rechte und Pflichten der Bürger ändert, sondern nur mittelbar, indem es bestimmt, wie die Gerichte Rechte und Pflichten der Bürger zu ändern haben. Sie ist ein Gesetz, das nicht unmittelbar Rechte und Pflichten der Bürger feststellt, sondern nur mittelbar, indem es bestimmt, wie die Gerichte Rechte und Pflichten der Bürger festzustellen haben. Sie ist ein Gesetz, das nicht unmittelbar Rechte und Pflichten der Bürger vollstreckt, sondern nur mittelbar, indem es bestimmt, wie die Gerichte Rechte und Pflichten der Bürger zu vollstrecken haben. Sie ist ein Gesetz, das nicht unmittelbar Rechte und Pflichten der Bürger sichert, sondern nur mittelbar, indem es bestimmt, wie die Gerichte Rechte und Pflichten der Bürger zu sichern haben. Sie ist ein Gesetz, das nicht unmittelbar Rechte und Pflichten der Bürger schützt, sondern nur mittelbar, indem es bestimmt, wie die Gerichte Rechte und Pflichten der Bürger zu schützen haben. Sie ist ein Gesetz, das nicht unmittelbar Rechte und Pflichten der Bürger verteidigt, sondern nur mittelbar, indem es bestimmt, wie die Gerichte Rechte und Pflichten der Bürger zu verteidigen haben. Sie ist ein Gesetz, das nicht unmittelbar Rechte und Pflichten der Bürger rettet, sondern nur mittelbar, indem es bestimmt, wie die Gerichte Rechte und Pflichten der Bürger zu retten haben. Sie ist ein Gesetz, das nicht unmittelbar Rechte und Pflichten der Bürger rächt, sondern nur mittelbar, indem es bestimmt, wie die Gerichte Rechte und Pflichten der Bürger zu rächen haben. Sie ist ein Gesetz, das nicht unmittelbar Rechte und Pflichten der Bürger strafen, sondern nur mittelbar, indem es bestimmt, wie die Gerichte Rechte und Pflichten der Bürger zu strafen haben. Sie ist ein Gesetz, das nicht unmittelbar Rechte und Pflichten der Bürger belohnen, sondern nur mittelbar, indem es bestimmt, wie die Gerichte Rechte und Pflichten der Bürger zu belohnen haben. Sie ist ein Gesetz, das nicht unmittelbar Rechte und Pflichten der Bürger ehren, sondern nur mittelbar, indem es bestimmt, wie die Gerichte Rechte und Pflichten der Bürger zu ehren haben. Sie ist ein Gesetz, das nicht unmittelbar Rechte und Pflichten der Bürger lieben, sondern nur mittelbar, indem es bestimmt, wie die Gerichte Rechte und Pflichten der Bürger zu lieben haben. Sie ist ein Gesetz, das nicht unmittelbar Rechte und Pflichten der Bürger hassen, sondern nur mittelbar, indem es bestimmt, wie die Gerichte Rechte und Pflichten der Bürger zu hassen haben. Sie ist ein Gesetz, das nicht unmittelbar Rechte und Pflichten der Bürger vergessen, sondern nur mittelbar, indem es bestimmt, wie die Gerichte Rechte und Pflichten der Bürger zu vergessen haben. Sie ist ein Gesetz, das nicht unmittelbar Rechte und Pflichten der Bürger verzeihen, sondern nur mittelbar, indem es bestimmt, wie die Gerichte Rechte und Pflichten der Bürger zu verzeihen haben. Sie ist ein Gesetz, das nicht unmittelbar Rechte und Pflichten der Bürger vergessen, sondern nur mittelbar, indem es bestimmt, wie die Gerichte Rechte und Pflichten der Bürger zu vergess

Hierauf reisete er in Steiermark und Kärnthen, um zur Bestreitung der Unkosten auf ein grosses Bibelwerk, das sein Vater drucken zu lassen angefangen hatte, Geld aufzutreiben. Nach guter Verrichtung gieng sein Weg nach Passau, wo er die seinigen besuchte: von dannen aber wendete er sich mit seiner ganzen Familie nach Nürnberg, die Veranstaltung des Bibelwerks zu treiben; wiewol ihm unterweges die Nachricht zu Ohren kam, daß inzwischen der Verleger Theodor Gerlacher daselbst an der Pest gestorben, weswegen auch dieses Werk liegen geblieben. Nichts desto weniger lies er sich zu Nürnberg nieder, gab nach erhaltener Erlaubnis Haus-Unterweisung, und war von allen bürgerlichen Beschwerungen befreiet. Als aber 1585 die Pest zu toben begonnte, reisete er mit seinen Schülern nach Oettingen zu seinem Schwiegersohne Herrnschmid, verlor aber daselbst auch seine andere Frau, so daselbst in der Jakobskirche beerdiget wurde. Von Oettingen gieng er wieder nach Nürnberg, wo er nicht lange hernach gestorben zu sehn scheinet. Daß er zu Wittenberg Magister geworden, sagt das A. G. L., wie auch, daß er 1545 nach Wittenberg gezogen, und von D. M. Luthern viel Liebe genossen; unrichtig aber ist in dem A. G. L., wenn gesagt wird: (I) wurde 1568 Rector der Schule zu Oettingen, nachdem er von Wittenberg verjagt worden, massen er zwar von Passau, Straubingen, und Nappurg, oder Amberg, welcher lezte Ort sonderlich hier zu verstehen, weg muste, nicht aber von Wittenberg; (II) wenn es heisset, er wäre zu Nürnberg um 1581 gestorben, da er doch noch 1585 und nachher gelebet hat. Von seinen Schriften sind bekannt: Longum dicentes etc. 1565, 4; Poematum libri II, 1557, 8; Hypotheses Euangelicorum totius anni, latinis et germanicis distichis, Nürnberg 1579, 8; Threnodia in mortem fratris *Sigismundi Pamingeri* Patauini; ΟΛΟΦΥΡΜΟΣ de morte Annae Weinzerlin, vxoris etc. Norimb. 1586, 4, woraus diese Nachrichten entlehnet worden, s.

Bieder-

Biedermanni nou. act. schol. 1 B. 10 St. 789-792 S. woraus auch *Ludouici* Histor. Rector. et Gymnas. celebr. P. III. p. 237 seq. zu verbessern. Daß er auch sich wegen eines von seinem Vater angefangenen Bibelwerks viele Mühe gegeben, ist bereits gedacht; überdas auch unter seinem Vater (980 Zahl) berühret worden, daß er eine Schrift desselben zum Druck befördert habe.

982. Rudloff (August).

Beider Rechten Doctor, Aeltester des Schöppenstuls, des Dom-Kapitels, auch der Landstände des Fürstentums Oberfurt Syndikus, und Pfänner zu Halle, war daselbst am 30 Jul. 1639 geboren. Sein Vater war Johann Elias Rudloff, geboren den 21 Jun. 1603 zu Wurzen, lies sich nach Vollendung seiner Studien zu Halle nieder, ward daselbst 1627 Pfänner, kam 1632 in den Rahtsstul, 1647 als Canonikus oder Domherr in das Kapitel zu Wurzen, 1656 in das Kirchen-Collegium zu S. Ulrich zu Halle als Achtmann, und starb am 24 Mai 1690 als der älteste im Rahte und bei der Pfännerschaft. Unser August besuchte das Gymnasium zu Halle, gieng 1650 nach Jena, wo er sich den Rechten widmete, und unter Struven disp. de publicis iudiciis, unter Richtern aber de praescriptionibus vertheidigte; 1662 nach Leipzig, von dar er wieder nach Halle kam, und einen Sachwalter abgab. Im 1664 Jahre nahm er zu Frankfurt an der Oder das iuristische Doctorat an, und hielt unter Brunnemannen diss. inaug. de sorte rerum dubiarum diremtrice. 1673 wurde er Syndikus des Domkapitels zu Magdeburg, 1674 erlangte er eine Stelle im Schöppenstule zu Halle: worauf ihm 1690 die Stände des Fürstentums Oberfurt auch das Landschafts-Syndikat auftrugen. Als er 1703 den 11 Heumonats gesund nach Weissenfels zum Landtage gereiset war, und den 22 d. M. wieder abreisen, zuvor aber bei einem Fürstlichen Rahte Abschied nehmen wolte, überfiel ihn auf der Treppe ein Schlag-

Schlagfluß, dabei er dreimal rief! O Gott! und bald darauf starb; sein Leichnam aber wurde nach Halle gebracht, und daselbst zur Erde bestattet. s. Herrn von Dreyhaupt im Saalkreise II Th. 702. 703. S.

983. Rudloff (Friedrich).

Beider Rechten Licentiat, Canonikus und Custos des Stifts Wurzen, Advokat und Pfänner zu Halle, ein Sohn des Johann Elias und Bruder Augusts (982 Zahl), 1649 den 17 Aprils zu Halle geboren, besuchte das dasige Gymnasium, und legte sich zu Jena auf die Rechte, wo er auch unter Petro *Theodorico* disp. de adulterio et omni illicito coitu hielt; kam sodann nach Leipzig, und disputirete 1674 unter Aug. Bened. *Carpzouio* de obseruantia; gieng ferner nach Erfurt, und disputirete 1676 um die Licentiatur de archiuorum origine, vsu et auctoritate; worauf er sich nach Halle wendete, daselbst practicirete, dann Canonikus zu Wurzen ward, und am 12 des Jenners 1700 verstarb. Herrn von Dreyhaupt Beschreibung des Saalkreises II Th. 702 u. 703 S.

984. Rudloff (Heinrich).

Des Johann Elias Sohn, und Bruder Augusts (982 Zahl), auch Friedrichs (983 Zahl), war beider Rechten Doctor, und Preußischer Niedersächsischer Kreis-Sekretär zu Halle, und auch hieselbst am 5 Hornungs 1648 geboren, hielt unter Johann Strauchen zu Jena 1670 disp. de conditione triticearia, und zu Altorf 1676 ohne Vorsitzer disp. de acceptatione et eius iure, und starb zu Halle am 26 Christmonats 1700. s. H. von Dreyhaupt Beschr. des Saalkreises II Th. 703 S.

985. Rudloff (Johann August).

Friedrichs (983 Zahl) Sohn, beider Rechten Licentiat und Pfänner zu Halle 1685 am 13 Maimon. daselbst geboren, hielt 1715 zu Helmstädt unter Augustin Leysern disp. pro Lic. de iure litigandi sumtibus

tibus alienis, und erblich den 14 Märzes 1725 ohne Kinder zu Halle. H. von Dreyhaupt Beschr. des Saalkreises II Th. 703 S.

986. Rudloff (Johann Heinrich).

Heinrichs (984 Zahl) Sohn, B. R. Doctor, Oberhornmeister im Thal zu Halle, ordentlicher Sachwalter im Saalkreise, und Achtmann der Kirche zu U. L. Frauen zu Halle, daselbst 1687 den 11 des Hornungs geboren, besuchte das Gymnasium zu Halle, und 1706 die dasige Universität, befleissigte sich der Weltweisheit und der Rechte, ward 1713 unter Ludovici mit einer disp. de inuolucro Doctor, erhielt nachgehends obgedachte Aemter, und starb vom Schlage gerühret 34 Jahre alt den 7 Jenners 1721. s. Herrn von Dreyhaupt in der Beschr. des Saalkreises II Th. 703 S.

987. Siegmund, Graf von Hohenlohe.

Man findet ihn im A. G. L. unter dem Namen Hohenlohe, und möchte ihn sonst unter Sigmund suchen wollen.

988. Siglitz, Siglicius, (Johann). †.

Die kurze Nachricht von seinem Leben im A. G. L. ist nicht vollständig, und von seinen Schriften lieset man daselbst nichts. Aus dem Dreyhauptischen Saalkreise II Th. 722 S. führen wir folgendes an. Sein Vater Johann war Rector zu Dennstädt, dann zu Leipzig, sodann Diakon zu Halle, und starb in einem Alter von 80 Jahren 1617. Johann der Sohn, von welchem hier die Rede fället, war 1576 zu Halle geboren, besuchte dasiges Gymnasium, gieng nach Leipzig und ward daselbst 1596 Magister, drauf 1604 zu Basel Doctor der Arzneikunst, 1606 Professor zu Leipzig, und hielt, pro consequendo loco, disp. de Epilepsia, 1609 erhielt er die Collegiatur des grossen Fürsten-Collegii als Professor der Pathologie, und starb in seinem 44 Jahre 1620 den 2 Christmonats. Seine Inaugural-Disputation hat er dem Rahte zu Halle zugeschrieben. Seine Ehefrau Maria Schil-

terin

terin starb im 42 Jahre 1621. Beide liegen in der Paulinerkirche zu Leipzig begraben. Seine Schriften sind: Disputationes: 1) περὶ χρίσεων leprosorum a filio dei τῷ Ἀρχιάτρῳ, graece et latine, Basil. 1604. 2) περὶ διαγνώσεως καὶ προγνώσεως τῆς ἐπιλήψίας, Lipsi. 1606. Er war ein gottseliger Mann, beschrieb selbst sein Leben, und schloß mit den Worten:

Feci, quod potui: quantum mihi gratia Christi
Largita est: Tibi sit gloria, summe Deus!

989. Signac (Francois de).

Schrieb: Les trespas et ordre des obseques de Henry II. a Paris 1559, 4.

990. Silber (Wolfgang). †.

In den Dresdner gelehrten Anzeigen 1753 stehet im XI Stück: Nachricht von einem ehemaligen gelehrten Sachsen, Wolfgang Silbern. Ebendaselbst 1753, XXII Stück, lieset man einen Beitrag dazu.

991. Swaning (Johann).

Man kann im A. G. L. den Namen Suaning aufschlagen.

992. Swift (Jonathan).

Der Verfasser der vielen anzüglichen Schriften, kam zu Dublin am 30 Wintermonats 1669 a. St. auf die Welt, war aber kein Sohn des William Temple, wie einige haben vorgeben wollen. In seiner Jugend lernete er fast nichts, und wuste so wenig, daß man ihn zu Dublin nur aus besondern Gnaden zum Baccalaur machte: zu Oxford aber war er etwas fleissiger, und wurde da 1691 Magister. Sein grosser Gönner, William Temple, bei dem er sich einige Zeit aufhielt, wolte ihn gern befördert wissen, sein Tod aber verhinderte es. Swift wartete zu Whitehall vergeblich auf eine ansehnliche Beförderung, und gieng endlich aus Verdrus mit dem Lord Berkeley, als

Kapel-

Kapellan und Sekretär, nach Irrland; doch wurde er von der letzten Stelle bald wieder verdränget, und erhielt dagegen zwo geistliche Aemter zu Laracor und Rathbeggan: diese aber lies er bald fahren, und suchte in Engelland sein Glück. Es wolte ihm aber nichts gelingen, und er muste endlich 1713 die einträgliche Stelle eines Dechanten von St. Patrik zu Dublin annehmen. Er wird sonst auch Doctor der Theologie genannt. Sonst war er ein Mann von wunderlichen Grillen, besaß einen übermässigen Ehrgeiz, und suchte sich durch vielerlei Unternehmungen vom gemeinen Haufen zu unterscheiden. Er heirahtete eine liebenswürdige und tugendhafte Frau, schämete sich aber derselben, lies sie nicht bei sich wohnen, und nahm sich in Acht, mit ihr iemals anders, als in Gegenwart einer dritten Person, zusammen zu kommen. Sein Stolz hatte keine Grenzen. Er war verdrieslich und ernsthaft, und hielt blos mit besondern Freunden einen gesellschaftlichen Umgang. Die Höflichkeit kennete er besser, als daß er sie ausübete. Er besaß eine Mischung zwischen Geiz und Grosmuht; das erste hatte meistens die Oberhand. Die Schmeichler fanden Gehör bei ihm. Er hatte mehr Neigung zu Staats- als Religions-Sachen, und seine beständige Absichten giengen dahin, sich in die Höhe zu schwingen. Er liebte, sonderlich in seiner Jugend, ein herumschweifendes Leben, reisete gemeiniglich zu Fusse, und kehrete in die gemeinesten und schlechtesten Wirthshäuser ein. Er speisete gern mit Fuhrleuten, Stallknechten, und dergleichen Leuten, und hatte ein sonderlich Vergnügen an deren Gesprächen: daher er es sich auch angewöhnet, in seinen Schriften zuweilen so wenig Ehrbarkeit zu beobachten. Fünf Jahre vor seinem Tode verlor er seinen Verstand, und wurde anfänglich wahnwizig, in völlig unsinnig, zulezt aber ganz dumm, sprachlos und einfältig, und starb endlich zu Dublin 1745, wo er auch begraben worden. besehe: Remarcks on the Life and Writings of Dr. *Jonathan Swift*, of St. Patriks, Dublin; in a Series

of

of letters from *John* Earl of *Orrery*, to his ſon, the honourable *Hammilton Boyle*, ſo zum zweitenmal zu London 1752 in 8 auf 15 Bogen gedruckt worden, und 24 Briefe in ſich ſchlieſſen. Leipz. gel. Zeit. 1752, 99 St. Beitrag zu den Erlang. gel. Anmerkungen 1753, 3 Woche, 42 u. 43 Seite. Nur gedachte Briefe ſind auch teutſch überſetzt herausgekommen: „Des Grafen John von Orrery väterliche Briefe an „ſeinen Sohn Hamilton Boyle, beſtehend in morali„ſchen und critiſchen Nachrichten von dem Leben und „Schriften des berühmten Doct. Jonathan Swift, Hamb. und Leipzig 1752, 8. Aus London wurde vom 26 Auguſt 1749 geſchrieben, daß die Dubliner dem wegen ſeiner Satyren in ganz Europa berühmten Geiſtlichen, D. Swift, ein Ehrenmaal in der Sanct-Patriks-Kirche mit der Aufſchrift errichten laſſen: „Hic depoſitum eſt corpus Jonathan Swift, S. T. D. „huius eccleſiae cathedralis Decani; vbi ſaeua in„dignatio vlterius cor lacerare nequit. Abi, Viator, „et imitare, ſi poteris, ſtrenuum pro virili libertatis „vindicatorem. ſ. Hamb. Correſp. 1749, 141 St. Berlin. wöch. Ber. 1749, 76 St. Beitrag zu den Erlang. Anm. 1749, 41 Woche, 656 S. Von ſeinen ins teutſche überſetzten Schriften ſind mir folgende bekannt: (1) Mährgen von der Tonne, zum allgemeinen Nutzen des menſchlichen Geſchlechts abgefaſſet, nebſt einem vollſtändigen Begriffe einer allgemeinen Gelehrſamkeit, aus dem engliſchen ins teutſche überſetzet, 1 Theil 18 B. in 8. Altona, 1737. ſ. Fortgeſ. Samml. von A. u. N. 1741. 782 u. 783 S. Wovon nicht William Temple, ſondern Swift, Verfaſſer iſt. Wieder aufgelegt zu Altona 1748, 8 nebſt Kupf. Es iſt eine Stachelſchrift auf die Papiſten, Lutheraner, und Reformirten oder noch eigentlicher auf die Presbyterianer in Engelland, die er unter den Perſonen Peters, Martins, Johanns, vorſtellet: wiewol er nur auf gewiſſe Umſtände zielet, oder zu zielen ſcheinet. Die Urtheile darüber ſind verſchiedentlich ausgefallen; ein ieder mag nach ſeinem Belieben le-

sen und prüfen. Vielleicht wird man zugeben, daß der Verfasser in einer sehr wichtigen und ernsthaften Sache allzuviel geschertzet. (2) Anderer Theil des Mährgens von der Tonne, = = = von einem gewissen elenden Skribenten, insgemein genannt der Autor des Ersten., Altona 1737, und 1748, 8. 16 B. Die hierinnen enthaltenen Schriften, kommen mit dem Titel eben nicht überein, wiewol sie unter demselben geliefert worden. Man lieset darin: a) Vollständige und wahrhafte Erzehlung von dem unter den Büchern gehaltenen Treffen, so der Verfasser um 1697 verfertiget, wider D. Bentley und M. Wotton, Feinde der alten und Vertheidiger der neuern, zur Vertheidigung des Wilhelm Temple. b) Discurs von der mechanischen Wirkung des Geistes, wider die Quaker u. dgl. c) Versuch der neuern Schreibart, ist wider die elenden Schriftsteller. d) Diss. wider die gänzliche Abschaffung des Christentums in Engelland; ist wider die Freidenker. e) Von der Aufname der Religion und Tugend, ist eine ernsthafte Schrift. f) Prophezeiungen auf das Jahr 1708. Diese sind fast in alle Sprachen übersetzt worden, und machten viel Lermens; und da sie sehr ernsthaft geschrieben zu seyn scheinen, wurden sie von vielen geglaubt. Bickerstaff prophezeiet dem Kalendermacher Partridge auf den 29 März 1708 den Tod; Partridge vertheidiget sich sehr hertig, daß er noch wirklich lebe; Bickerstaff antwortet, und suchet dennoch zu erweisen, daß Partridge in der That gestorben sey. (3) Der dritte Theil gedachten Buches, hat Erbauliche Betrachtungen über den Kleiderschrank in sich schliessen sollen; ist auch vielleicht herausgekommen. (4) Grosses Geheimnis, aus des Menschen Unflat desselben Thun und Lassen zu erkennen, 1731, 8. Es ist dieses vielleicht nur eine Nachamung Swifts. (5) Neueste Dichtkunst, Leipz. 1733, 8. (6) Anti-Longin, oder die Kunst in der Poesie zu kriechen, nebst dessen Skaats-Lügen-Kunst, Leipz. 1734, 8. (7) Grand Mistere, oder das grosse Geheim-

Geheimnis und die Kunst, Betrachtungen über den Abtritt anzustellen, mit Anleitung zu erhabenen, erlaubten und vernünftigen Mitteln, wie halbgelehrte Leute in der Welt Ehre, Reichtum, gute Tage und Dienste erlangen können, 1748, 8, Sorau. (8) Wo nicht unverbesserlicher doch wolgemeinter Unterricht für alle Arten unerfahrner Bedienten ꝛc. aus dem englischen übersetzt, Frankf. und Leipz. 1748, 8. Es soll eine Nachamung Swifts seyn. s. Bayreuth. wöch. gel. Nachr. 1747, 52 St. S. 516, 517. (9) 1753 kamen heraus: Neue Swiftiana, in 3 Abtheilungen, nebst einem kleinem Anhange, Frf. in 4. Herr Gottlieb Wilhelm Rabener, der Verfasser der Sammlung satyrischer Schriften, hat unter andern auch eine Nachricht von Jonathan Swifts leztem Willen herausgegeben. Hiebei ist auch zu vergleichen: ,The Scribleriard; an heroik Poëm in six books, London 1751, 4. s. Hamb. freie Urth. 1751, 75 St.

993. Swigger (Salomon).

Ist der Sal. Schweigger, der der Türken Alkoran in das hochteutsche übersetzet hat, welche Uebersetzung wieder ins niederländische übergetragen worden. De Alkoran, door Salom. *Svvigger* in hooghduytsch ghetranslateert, ende wederum uyt het hooghduytsch in Nederlantsche Spraecke ghestelt, Hamburg 1641, 4. Uebrigens siehe A. G. L. bei Sal. Schweigger, und Nachrichten von einer Hällischen Bibliothek V B. 27 St.

994. Titius (Kaspar). †.

Von diesem sonst nicht unbekannten lutherischen Gottesgelehrten wird im Jöcherischen Werke aus Wittens diario biographico etwas gelesen, dabei sich aber diese Unrichtigkeiten eingeschlichen: (1) er wäre zu Hedstein Pastor gewesen, dafür zwar der Herr von Dreyhaupt in der Beschr. des Saalkreises Hettstädt setzet, aber auch Heckstet oder Heckstädt in der Grafschaft Mannsfeld gelesen wird, wie wenigstens in dessen Locis Theologicis Historicis oder

Bonaventura, Scotus und Occam, die Nominalisten und Realisten, die Thomisten und Scotisten, die Occamisten und Gabrielisten, die Albertisten und Ockhamisten, die Alexandristen und Averroisten, die Durandisten und Aegidianer, die Ockhamisten und Biel-Gabrielisten, die Scotisten und Biel-Gabrielisten, die Thomisten und Biel-Gabrielisten, die Albertisten und Biel-Gabrielisten, die Alexandristen und Biel-Gabrielisten, die Durandisten und Biel-Gabrielisten, die Aegidianer und Biel-Gabrielisten

wiederum vermehrt 1638, abermals viel vermehrter Witt. 1657, 4, und von Dan. Schneidern vermehrt, Leipz. 1684. (3) Leichenpredigten. Im A. G. L. fehlet noch: (4) Quinquatrum Consulum Herstadiensium, 1626. (5) Feuer-Spiegel, 1627. Man unterscheide von ihm einen andern Kaspar Titius, welcher 1687 Pfarrer zu Schwärz im Saalkreise, und 1697 zu Möst, unter dem Amte Ostrau geworden.

995. Titthander (Johann). †.

Er schrieb auch: Predigt über Matth. XVIII Leipz. 1626, 4. Predigt über Psalm LXVIII. 20. 21 Halle 1630, 4.

996. Untzer oder Unzer (Johann Wilhelm). †.

Man merke noch: sein Vater Andreas ist Pfänner zu Halle gewesen; und statt des 3 Nov. 1636, setzet der Herr von Dreyhaupt II Th. 742 S. den 5 Nov. als den Tag seines Ablebens. Er ist unverehelicht geblieben. Uebrigens haben weder der Herr von Dreyhaupt noch der Herr D. Jöcher etwas von seinen Schriften aufgezeichnet.

997. Untzer oder Unzer (Matthias). †.

Siehe hiebei den Dreyhauptischen Saalkreis II Th. 743 S.

998. Wren (Christoph). †.

Ein mehreres von diesem berühmten Englischen Baumeister stehet in folgender Schrift: Parentalia, or Memoirs of the family of the *Wrens*, viz. of *Matthew* Bishop of Ely, *Christopher* Dean of Windsor, but chiesly of Sir *Christopher Wren*, late Surveyor General of the Royal Buildings, President of the Royal Society, etc. in which is contained, besides his works, a great number of original papers and records on Religion, Potitiks, Anatomy, Mathematicks, Architecture, Antiquities, and most branches of polite Litterature, compiled by his son *Christopher*, nots published by his grandson *Stephen Wren* Esqr.

with the care of *Joseph Ames* F. R. S. and Secretary of the Society of Antiquarians. London 1750, bei Osborne und Dodsley, 368 Seiten in folio, und 9 Kupferplatten. s. Berlin. wöch Ber. 1751, 2 St. Beitrag zu den Erlang. Anmerk. 1751, 8 Woche 123 S.

999. Wren (Christoph).

In der so eben (998 Zahl) genannten Schrift kommen noch zweye vor, so Christoph geheissen: (I) Christoph Wren, ein Dekan oder Dechant zu Windsor; (II) Christoph Wren, des berühmten Baumeisters (998 Zahl) Sohn, welcher der Sammler der in solchem prächtigen Werke enthaltenen Nachrichten ist.

1000. Wren (Matth.) †.

Auch von diesem Engelländischen Bischofe wird in dem angezogenen Werke (998 Zahl) des mehrern gehandelt. Man findet daneben in demselben, ausser den Nachrichten von solchen Männern, verschiedene Merkwürdigkeiten, durch welche die Historie von Engelland, absonderlich unter dem Cromwell, erläutert wird.

Anhang

Anhang
Von Zusätzen und Anmerkungen zum Ersten, Zweiten, und Dritten Theile.

Zur Ersparung des Raumes hat man die Druckfehler des Zweiten und Dritten Theiles für diesmal alhier auf einmal hersetzen wollen, weil die jedesmalige Anführung der Namen oder Absätze zu viel Platz erfodern würde.

S. bedeutet die Seite, Z. die Zeile.

S. 162. Z. 12. lies: 1699.
- 164. - 21. Cabillo. lies: Carillo.
- 165. - 14. St. lies: S. oder Seite.
- 171. - 3. 1740. lies: 1749.
- 178. - 2. קריאת, lies: קריאת.
- 179. - 22. St. lies: S. oder Seite.
- 181. - 22. ist das Zeichen „ wegzustreichen.
- 204. - 25. lies: im *Glossario.*
- 230. - 23. Libocius. lies: Liborius.
- 231. - 4. Werflakke. lies: Overflakke.
- 237. - 26. lies: 1697. in 4.
- 256. - 4. Genuensem. lies: *Genuensem.*
- 268. - 19. setze hinzu: 1747.
- 276. - 36. setze hinzu: starb den 1 Aug. 1750.
- 279. - 24. Voll. lies: *Vol.*
- 284. - 6. Psalm CXLVIII. 8. lies? CXLIII. 8.
- 291. - 24. Zirrold, lies: Zierold:
- 299. - 6. 1) lies: (I)
- - - 7. soll es heissen: Verdienste.
- - - 8. Virschens, lies: Zirschens.
- - - 9. Helegenheit, lies: Gelegenheit.
- - - 10. S. 97. lies: 397.
- - - 11. 3ens. lies: sens.

S. 299. Z. 12. sachten, lies: achten.
- 316. - 14. Susemilchs, lies: Susemihls.
- 322. - 18. Chaseneuve, lies: *Caseneuve.*
- 325. - 36. lies: *praeceptorem.*
- 327. - 1. daß, lies: das.
- 338. - 33. Römberg, lies Könnberg.
- 344. - 35. λελομένῳ. lies: λεγομένῳ.

III Th.

S. 368. Z. 14. lies *columna.*
- 380. - 4. ad, lies *at.*
- 387. - 20. 1748. ist verdruckt.
- 448. - 7. 1680. lies 1580.
- 485. - 32. Teuschschen. lies Teutschen.
- 486. - 35. von, lies: wovon.
- 514. - 36. zu halten. lies halten.

Folget demnach der Anhang von Zusätzen ꝛc. zum I. II. III. Theile selbst.

Zu 13. Alvensleben (Gebhard). †.

Herr George Christoph Kreysig in der historischen Bibliothek von Obersachsen I Th. 2 Ausgabe, Leipz. und Görlitz 1749 in 8, 306. 307 S. macht von der Alvenslebischen Familie, von welcher Busso II auch in diesem unserem IV Theile vorkommt, folgende Skribenten und Schriften namhaft: Hoppenrods Stammbuch, 4 S. Cyr. *Edinus etc.* Markus Wagner von des Adels Ankunft; und insbesondere derer uralten ritterlichen Geschlechter derer von Alvensleben, Bartensleben und Meyendorf, Magdeburg 1581, 4. 8 Bogen. Henninges Genealogiae familiarum nobilium in Saxonia, p. 2-6. Laur. *Pekensteinii* theatrum Aluenslebianum, Altenb. 1616, 4. Geb. ad *Aluensleben* res gestae Aluenslebianae familiae, MSC. Gatterslebii. J. Letzner von den Grafen von Alvensleben, eine Handschrift in der Wolfenbüttelischen Bibliothek. Stammtafel derer Herren

n von Alvensleben, in den Beilagen D. Behrens Beschreibung derer von Steinberg, S. 41-50. Königs Adels-Historie, II Band, S. 10-78. Seiferts Beschreibung hoher Familien, 1711, 12. S. 1-55. M. Pa. Gottl. *Kettneri* schediasma historicum, quo amiliam ab Aluensleben arte ac Marte claram sistit, Brunsu. 1727, 4. 8 B. Pfeffingers Historie des Braunschweig-Lüneburgischen Hauses, 1 B. 663-713 S. *Harenbergii* historia Gandersheimensis, pag. 1361. oannis *Wismanni*, Rig., Oratio de vita ac morte ud. ab Aluensleben, Joachimi F. Gebhardi N. Jenae 610, 4, 10 Bogen.

Zu 19. Angelocrator (Daniel). †.

Es ist, ausser dem droben im I Theile bemerkten, nnoch ohne Zweifel im Jöcherischen Werke irrig, enn unter seinen Schriften eine unter der Aufschrift, Seelen-Lust, angebracht wird; vielmehr ist die Aufschrift: „Sieben-Lust, darin Reimen-weise alle „Wunder-Sachen, so in sieben Zahl nach göttlicher „und menschlicher Weisheit offenbaret sind, mit Lust „erzehlet werden. Noch fehlen im A. G. L. diese ans Licht gegebene Schriften: (1) Colloquium de hostia. (2) Die Rüstkammer Gottes. (3) Das Leben des Herrn Jesu Christi und der 70 Jünger. Zu denen ungedruckten Schriften dieses Mannes rechne man noch: (a) Librum carminum. (b) Ideam historiarum. (c) Gegenbericht auf D. Mentzers Bericht. (d) Auslegung über die Offenbarung des Johannes. S. Beckmanns Hist. von Anhalt VII Th. 3 Hauptstück, 322 S.

Zu 30. Aventin (Johann). †.

Dieser bekannte Schriftsteller wird *Thurniomarus* genennet: der grosse Kunstrichter Pierre *Bayle* hat sich demnach geirret, wenn er solchen Namen für einen Drukfehler hält, denn sein Vater hies Johann Thurmair, (und Aventin selbst schreibet *Thurniomarus*.) Er nennet sich auch *Joannem Auentinum Duromarum*, in der Vorrede zur zweiten Herausgabe sei-

ner Rudimentorum Grammaticae, Lipſ. 1522, 4. Von Aventins Schriften ſind noch zu merken: (1) Annales Schirenſes, ex publicis bibliothecis, diplomatibus, annalibus, illuſtribusque ſcriptoribus diligentiſſime excerpti, ſind beſonders Biponti 1600 in 4 gedruckt, und nachgeſtends cum Chronico originis et fundationis eiusdem monaſterii Scheirn etc. ante 400 annos a F. *Conrado* Philoſopho conſcripto, et edito cum additionibus et notis a P. F. *Stephano*, monaſterii abbate. Ingolſtadt 1623, fol. (2) Libellus de antiquitatibus ac monumentis Vtingenſibus ſeu Oringenſibus, iſt 1518 herfür getreten; und vermehret durch Martin Eisengrein, Praepoſitum Oringenſem, teutſch, 1571, 8. (3) Carmina ad clariſſimum atque illuſtriſſimum principem Fridericum, Electorem Saxoniae; dabei ſind a) dieſes *Friderici* ad Auentinum epiſtolae: b) Autores quidam, quos Auentinus inuenit, et qui nondum impreſſi ſunt: c) Imp. *Henrici* IV, ducis vero Boiorum Septimi, vita: und d) *Eiusdem* epiſtolae, inuentae ab Auentino, editae vero a fodalitate literaria Boiorum, Auguſtae Vindelicorum 1518, 4. (4) De Turcarum origine etc. iſt nebſt andern Schriften von Türkiſchen Sachen von Heinrich Müllern heraus gegeben worden, Franffurt am Main 1563, und 1577, folio; beſonders aber 1697 in 4 gedruckt; ſtehet auch in Leonhard Fronspergers Kriegesbuche, III Band. S. 300 u. folgg.; und in Melch. *Goldaſti* Politiſchen Reichs-Händeln XV Band, Zahl 1, S. 470 u. folgg.; lateiniſch aber in Phil. *Lonicero* Chronicis Turcicis Tom. I. p. 113, woſelbſt der Titel lautet: „Jo. *Auentini*, viri clariſſimi, „liber, in quo declarantur cauſſae miſerarium, quibus „chriſtiana res pub. premitur, remediumque aduerſus „praeſentia, aliaque grauiora, niſi cauſſis tempeſtiue „occurratur, imminentia mala, et quae ſit ratio Tur„carum rabiem compeſcendi, grauiſſimasque aerumnas „amoliendi oſtenditur. Item de Saracenorum Tur„carumque origine, et in imperio ſucceſſione, et de „bellis praecipuis aduerſus Chriſtianos geſtis. Francof.

ad

ad Moen. anno cIↃ IↃ LXXVIII. fol. Wannenhero Adolph Clarmund, (oder Johann Christoph Rüdiger, 455 Zahl,) sich versehen hat, da er in den Vitis clariss. viror. Part. VI. p. 200. gegenwärtige Aventinische Schrift unter die ungedruckten rechnet. s. *J. G. B.* (das ist Jani Gregorii *Betulii*, eigentlich Herrn Jo. Georg. *Burckhard*) Epistolam ad amicum, contra C. H. Erndtl etc. (so oben im I Th. bei der 30 Zahl gemeldet stehet,) pag. 5-12.

Zu 61. Bogan (Zach.) †.

Man vergleiche bei demselben annoch des grossen Literators Herrn Dauid *Clement* schätzbare Bibliotheque curieuse historique et critique, ou Catalogue raisonné de livres difficiles à trouver, Tome IV, Hannover 1753, in gr. 4.

Zu 78. Chemnitius (Johann Friederich). †.

Daß er 1611 den 26 Jun. zu Stettin geboren worden, meldet der Hochw. Herr D. Jöcher; statt dessen setzet der gelehrte Herr Rect. Küster Lebensbeschr. zu Seidels Bildersammlung 162 S. den 2 Jun. Daß er Archivar zu Schwerin gewesen, wie im A. G. L. zu lesen, sagt Herr Küster auch nicht. Nach des leztern Bericht auf der 162 und 163 S. gieng Chemnitz nebst seinem Bruder 1630 nach Regenspurg, wo er sich mit den Gesannten bekannt machte: 1632 begab er sich nach Rostok und Frankfurt: 1636 that er eine Reise durch Holland, Engelland und Frankreich: 1637 wurde er Hofmeister des ältesten Sohnes von dem Freiherrn von Degenfeld: 1639 kam er nach Schleswig, da er sich drei Jahre aufhielt: ward hierauf geheimer Sekretär zu Schwerin: dann aber 1648 der Herzogin von Holstein-Gottorp zu Nieköping Sekretär: und einige Zeit hernach, als diese an Herzog Gustav Adolph von Meklenburg vermählet worden, gieng er 1654 als Kanzellei-Sekretär nach Güstrau, woselbst er zugleich die Aufsicht über das Archiv hatte: weil aber alhier die Besoldung etwas schlecht war, so gieng er 1667, als Protonotar

tonotar und Sekretär bei dem Hofgerichte nach Parchim, wo er 1687 im 76 Jahre seines Alters starb. Von (1) seiner Epitome genealogico-historica ducum principumque Megapolensium, die von Westphalen geliefert, siehe auch Frid. *Thomae* Analecta Gustrouiensia p. 86. Daß dieses Werk von dem Kanzler Klein bis auf das Jahr 1722 fortgesetzet worden, bezeuget Nettelbladt in der Notitia scriptorum ducatus Megapolitani p. 38. Die Genealogie selbst, welche Chemnitz bis auf das 1683 Jahr fortgeführet, ist ins Schwerinische Archiv vor 400 Gulden erkaufet worden. Ein von dem geheimen Raht Beselin aus demselben gemachter Auszug, findet sich in Gerdes Sammlung Meklenburgischer Urkunden, 1. 7. u. 8. Theil. Eine völlige Nachricht von dem Inhalt des Werks giebt die zu Hamburg heraus gekommene *Bibliotheca historica*, Centuria III. (2) Man hat auch dieses Chemnitzens kurzen Begrif der Schwerinischen Grafen-Historie in des Gerdes gedachter Sammlung II Th. 93 S. f. Küstern daselbst, wie vorhin.

Zu 100. Doppelmayer (Johann Gabriel).

Was ich droben im I Theile, nicht eben im Scherz, von electrischen Märtirern gemuhtmasset, scheinet nun nach und nach in Erfüllung zu gehen, ob ich gleich der Zunft der Naturkündiger ein so trauriges Schikksal nicht wünsche. Wir haben nemlich, ausser dem Beispiele Doppelmayers, ein noch betrübteres in diesem 1753 Jahre an dem Professör Richmann zu Petersburg. Dieser pflegte, so oft es donnerte, electrische Versuche anzustellen, in der Absicht, die von dem Herrn Franklein oder Franklin vorgeschlagene Versuche zu bestätigen: (wiewol einige sich geirret, wann sie den Franklin für den ersten Erfinder gehalten.) Als er nun neulich am 26 Heumonats in solcher Absicht seine gewöhnliche Zubereitungen machte, geschahe plözlich ein heftiger Donnerschlag, und traf ihn, daß er auf der Stelle todt niederfiel.

Es

Es geschahe in Beiseyn des akademischen Kupferstechers Sokolow, welcher zwar auch zu Boden sank, sich aber wieder erholete. Sokolow sahe, daß, ohne alle Berührung der electrischen Maschine, da das Gewitter noch entfernt war, aus der eisernen Stange ein weislich-blauer Feuerballen, einer guten Faust gros, gegen Richmanns Stirne zu fuhr, daß er rüklings, ohne einen Laut von sich zu geben, danieder fiel, und todt blieb. Der Leichnam ist bald hernach zergliedert worden; was man aber an demselben beobachtet, würde hiesigen Orts zu beschreiben zu weitläuftig fallen, gleichwie es hier auch überflüßig ist. Ein mehreres stehet in den Leipz. Zeit. 1753 in den Tübing. gel. Ber. 1753. 37 St. in dem Beitrage zu den Erlang. gel. Anm. 1753, 39 Woche, 621-624 Seite. Kurz, Richmann ist todt. Vielleicht dauren die electrischen Bewafnungen einiger Häuser zu Paris so lange, als vormals die papiernen Kleider: denn sie können wider Bliz und Donner nicht schützen. Weil indessen die Materialien und Arbeiter Geld erfodern, ist auch diese Erfindung als eine Beförderung des Bestens dieser Welt anzusehen.

Zu 106. Ebner von Eschenbach (Hieronymus Wilhelm).

Nunmehr befinden wir uns im Stande, sein Leben umständlicher zu bilden, immassen iüngsthin folgende Schrift zu Nürnberg aus der Buchdrucker-Presse gezogen worden: „Memoria Ebneriana, h. e. „Vita et Facta Viri Perill. ac Generos. D. Hieron. „Guil. *Ebner* ab Eschenbach in Artelshofen etc. S. „Caesar. Maiest. Consiliarii actualis, Coronae et In„signium Imperialium Custodis, S. R. I. Liberae Ciu. „Norimbergensis Duumuiri et Censoris, Coenobii ad „D. Clarae et Pillenreutensis summi Praefecti etc. „bene immortaliterque meriti, ex selectis ipsius Com„mentariis collecta, digesta, elaborata a Jo. Paullo „*Roedero*, Past. ad D. Leonardi. Norinb. 1753, fol. 20 Bogen. Das merkwürdigste daraus ist in den

Erlangi-

Erlangischen gel. Anmerkungen und Nachrichten 1753, 34 St. 275-278 S. ins enge gezogen, und länset dahin aus. Herr Röder handelt anfänglich von Ebners berühmten väterlichen und mütterlichen Vorfahren: iene machten sich schon im 12 Jahrhundert berühmt; von diesen ist sonderlich Bilibald Pirkhaimer zu merken. Der Vater Johann Paul Ebner, ist Rahtsherr zu Nürnberg und Pfleger, Vormund oder Besorger, der hohen Schule Altdorf; die Mutter Maria Magdalena, eine Tochter Johann Philipp Voits von Wendelstein in Erlenstegen gewesen. Am 22 Heumonats 1673 sahe unser Ebner zum erstenmal diese Welt. Im achten Jahre seines Alters machte er mit dem Besuch der Aegidien-grossen-Schule zu Nürnberg den Anfang, wo er sonderlich des Unterrichts der damaligen Lehrer Bazens und Fuchsens genos, und nach einem achtiährigen Verweilen, nachdem er eine selbstverfertigte Rede über den Satz; peragit tranquilla potestas, quod violenta nequit mandataque fortius vrget imperiosa quies, gehalten, zum öffentlichen Hörsaale befördert wurde. Hie hörete er die Vorlesungen der damaligen gepriesenen Männer Unglenks, des iüngern Arnolds, und Beers, und genos der besondern oder Haus-Unterweisung des nachmaligen Schulregenten Fabers, in der Münzkenntnis aber seines Vaters Anführung, mit so gutem Fortgange, daß er eine schöne Rede, de gestis Domus Aug. Austriacae per numos antiquos, verfertigen konnte. Im 1691 Jahre zog er nach Altdorf, setzte, ohnerachtet er seinen Vater nicht lange hernach durch den Tod verlor, dennoch seinen Fleis auf der hohen Schule fort, und hatte Linken, Spizen, Wagenseilen, Mollern, Rötenbeken, und andere, zu Lehrern, unter welchen er die Geschichte, das Natürliche Recht, und das Staats-Recht so wol als das Bürgerliche, nebst der Wappenkunst, Geschlechtswissenschaft, und den schönen Wissenschaften, trieb: worauf er 1694 mit grossem Beifall über Theses Miscellaneas einen öffentlichen gelehrten Wortstreit hielt.

Nächst

Friedrich Wilhelm, Churfürſt zu Brandenburg, Herzog in Preußen, zu Cleve, Jülich, Berg, Stettin, Pommern, der Caſſuben und Wenden, auch in Schleſien, zu Crossen Burggraf zu Nürnberg, Fürſt zu Halberſtadt, Minden und Camin, Graf zu der Mark und Ravensberg, Herr zu Ravenſtein, der Lande Lauenburg und Bütow, Amt Draheim, wie auch Elbing, Vormund und Adminiſtrator des Herzogthums Magdeburg, Jhro Churfürſtl. Durchl. Geheimer Rath, Hofmeiſter und Geſandter, Johann Sigismund, Graf zu Lippe, Herr zu Vianen, Jhro Churfürſtl. Durchl. Geheimer Rath und Geſandter, Johann Friedrich, Graf zu Schwarzenberg, Herr zu Hohenlandenberg, Jhro Churfürſtl. Durchl. Geheimer Rath und Geſandter, Johann Adolph, Freyherr zu Wolmerſtorff, Jhro Churfürſtl. Durchl. Geheimer Rath und Geſandter, Otto Chriſtoph, Freyherr zu Sparr, Jhro Churfürſtl. Durchl. Geheimer Rath und Geſandter, Johann Wilhelm, Freyherr zu Blumenthal, Jhro Churfürſtl. Durchl. Geheimer Rath und Geſandter, Johann Bernhard Schlezer, Jhro Churfürſtl. Durchl. Geheimer Rath und Geſandter, Johann Chriſtoph Pfuel, Jhro Churfürſtl. Durchl. Geheimer Rath und Geſandter, Johann Friedrich Hildebrand, Jhro Churfürſtl. Durchl. Geheimer Rath und Geſandter, Johann Chriſtoph Blumenthal, Jhro Churfürſtl. Durchl. Geheimer Rath und Geſandter, Johann Friedrich Löben, Jhro Churfürſtl. Durchl. Geheimer Rath und Geſandter, Johann Friedrich Jordan, Jhro Churfürſtl. Durchl. Geheimer Rath und Geſandter, Johann Friedrich Leuchtmar, Jhro Churfürſtl. Durchl. Geheimer Rath und Geſandter, Johann Friedrich Hagedorn

furcht bezeugete, erhielt er die Erlaubnis, nicht allein den Grosherzoglichen Büchersaal, sondern auch die fürtrefliche Sammlung alter Münzen und Edelgesteine zu besichtigen. Lucca und Pisa nahm er zunächst in Augenschein: darnach gieng er zu Livorno zu Schiffe, und so fort nach Genua, ferner nach Turin, und weiter über Meiland, Parma, Mantua und Verona, nach Wien. Zu Ende des 1697 Jahres reisete er durch Mähren und Schlesien nach Berlin, und von dar über Halle, Leipzig, Dresden, Freiberg und Prag, wieder nach Hause. Im J. 1698 vermählete er sich mit Marie Magdalene, einer Tochter Herrn Philipp Jakob Tucher von Simmelsdorf; und 1700 wurde er Beisitzer in dem Nürnbergischen Land-und Bauern-Gericht, wovon er Gelegenheit nahm, eine Schrift von desselben Altertume und Rechten zu verfertigen, und 1703 heraus zu geben. Nachdem seine Gemahlin durch ihr Ableben ihm von der Seite gerissen worden, heirahtete er 1702 zum andernmal eine Tochter Karl Welsers von Neunhof, die 1715 starb, als bereits 9 mit ihr erzeugte Kinder in der Jugend mit Tode abgegangen waren. 1705 kam er in das so genannte Untergericht, auch 1708 in den Raht, und wurde ein Alter Genannter; so wurde er auch zu dem Fraisch-und Frevel-Amte abgeordnet, und bekam die Aufsicht über die Gefängnisse. Er wurde ferner 1710 iüngerer Burgemeister, 1711 ein Rugsherr, und Beisitzer des kaiserlichen Landgerichts. In eben diesem Jahre wohnete er der kaiserlichen Krönung Karls des sechsten zu Frankfurt am Main bei: 1713 setzte man ihn der Versammlung der Rugsherren vor: 1714 ward er Kriegsherr. Im 1716 heirahtete er zum drittenmale eine Tochter Herrn Wolfgang Jakob Nüzels von Sündersbühl, Marien Jakobinen, mit welcher er 13 Kinder zeugete, wovon Herr Johann Karl Ebner, und zween Töchter, noch leben. Im 1718 Jahre setzte man ihn dem Kirchen-Schul-und Vormundschafts-Wesen vor, und ernennete ihn zum Pfleger der hohen Schule Altdorf

dorf: worauf ihm nach und nach immer andere Besorgungen zugetheilet wurden, bis er 1728 in die Versammlung der Siebner kam, und die Würde des obersten Pflegers des Kirchen- und Schulwesens erhielt. In den Jahren 1731 und 1732 sendete man ihn in wichtigen Angelegenheiten an den kaiserlichen Hof. Er ward 1736 dritter oberster Hauptmann, und kaiserlicher wirklicher Raht: brachte 1742 als Kronenhüter die Reichswappen nach Frankfurt zur Krönung Karls des siebenten; und ward 1744 Zweiherr oder Duumvir und Censor oder Staats-Richter. Da er diese und andere Aemter iederzeit mit grossem Eifer besorget: so näherte sich die Zeit seines Abschiedes. Er verlies das irdische 1752 am 26 Jenners, und beschlos sein Leben sehr christlich.

Zu 108. Elsner (Jakob).

Zu den Skribenten, die sein Leben und Schriften schildern, gehöret nunmehr auch M. El. Friedr. Schmersahl in den zuverläßigen Nachrichten von iüngstverstorbenen Gelehrten, II Band. 3 St. Zelle 1753, 3 Zahl.

Zu 129. Folard (Johann Karl von).

Die neueste Ausgabe der Commentaires sur Polybe, deren in dem Anhange am Ende des dritten Theils dieses unseres Werkes gedacht worden, bestehet in 7 Bänden oder Theilen in 4, zusammen von 15 Alph. 10 Bogen, nebst 51 ½ B. Kupfern. Ein Gelehrter, der seit 1716 ein vertrauter Freund des Ritters Folard gewesen, hat die Verleger zu dieser neuen Ausgabe aufgemuntert, und die Besorgung davon übernommen. Der 7 Band bestehet ganz aus den Zusätzen, welche man auch allein bekommen kann. An der Spitze derselben findet man die Nouvelles Decouvertes de la Guerre, welche Folard einige Jahre vor seinem Polyb heraus gab. Darauf siehet man ein critisches Schreiben eines alten französischen Kriegsbefehlshabers Namens Terson. Nach ihm kommen Sentimens d'un homme de guerre sur le

Polybe de Mr. le Chevalier de Folard. Endlich die Antwort des von Folard. Man hatte Hofnung, die Anmerkungen des Verfaſſers, die er auf höherem Befehl bei dem 6ten Bande weglaſſen müſſen, zu erhalten: allein, ſie haben ſich unter denen dem Marſchall von Belleisle vermachten Handſchriften nicht gefunden. ſ. Leipz. gel. Zeit. 1753, 44 St. Beitrag zu den Erlang. gel. Anmerk. 1753, 25 Woche, 394 u. 395 S. Man ſehe noch von dieſem Werke Herrn D. S. J. Baumgartens Nachrichten von merkwürdigen Büchern, III B. 17 St. 24 Zahl. Auch merke man: Lettera critica del Cav. *Lorenzo Guazzeſi*, Aretino, al Sign. D. Ant. Cocchi, Medico e Andiquario di S. M. C. intorno ad alcuni fatti della guerra gallica cisalpina ſeguiti l'anno di Roma 529. Arezzo 1752, worin der V. einige vom Folard bei Gelegenheit des Einfalls der Gallier von den Alpen in das Toſcaniſche erregte Zweifel zu heben ſich bemühet.

Zu 143. Gordon (Andreas).

Die droben im I Theile gemeldete Epiſtola ad amicum Wirceburgi degentem ſcripta, qua loca quaedam diſſertationum Wirceb. nuper editarum ad trutinam reuocantur ab Andr. *Gordon*, O. S. B. Philoſ. Prof. Publ. kam einzeln zuvor 1748 auf 1½ B. zu Erfurt ans Licht. Es hatte nemlich der Würzburgiſche Jeſuit Eiſentraut im J. 1748 vier Diſſertationes nach einander herausgegeben: de corporum electricorum vi attractiua et repulſiua; de virtutis electricae communicatione et propagatione; de cauſſis phaenomenorum electrico-igneorum; und de electricitate generatim eiusque ortu et progreſſu; in welchen Eiſentraut zugleich den Gordon angreifet, ſonſt aber darthun will, daß die Jeſuiten die Erfinder des Electriſirens in Teutſchland wären, wobei er ſolche Ehre ſo wol andern gelehrten Papiſten, als den Proteſtanten, abzuſprechen trachtet. Gordon aber zeiget im obigen Sendſchreiben, daß die Jeſuiten das wenigſte dabei

dabei gethan, entkräftet die Einwürfe des Gegners wider seine Philoſophiam vtilem et iucundam, und führet in der Nachſchrift noch eine unmäſſige Schrift an, die ein Mainziſcher Jeſuit, **Pfriemb** mit Namen, wider ſeine beide Orationes de futilitate philoſophiae ſcholaſticae et vtilitate philoſophiae nouae herausgegeben, und verſpricht ſie zu widerlegen: (wie er auch nachhero gethan, ſ. I Th. 143 Zahl.) **Gött. gel. Zeit.** 1749. 11 St. **Beitrag zu den Erlang. gel. Anm.** 1749, 10 Woche, S. 154. 155. Noch will ich 2 Schriften **Gordons** nahmhaft machen, ſo droben noch ungemeldet blieben. (1) Die eine iſt: „Ver„ſuch einer Erklärung der Electricität, zweite Auf„lage, mit neuen Verſuchen und Inſtrumenten ver„mehret, nebſt einer neuen Vorrede von dem Nutzen „der Electricität, Erfurt, in Nonnens Verlag, 7 B. in 8, mit Kupfern, ohne Meldung des Jahres; iſt aber vor wenigen Jahren ans Licht gekommen. Bei dieſer Gelegenheit merke man noch, daß J. F. **Weber** in Erfurt eine teutſche Ueberſetzung von des Abts J. A. **Nollet** Verſuch einer Abhandlung von der Electricität der Körper 1749 herausgegeben, und daß ſolche Ueberſetzung mit einigen Briefen **Nollets** an den P. **Gordon** von dieſer Materie vermehrt erſchienen. ſ. **Berlin. wöch. Ber.** 1749, 29 St. **Götting. gel. Zeit.** 1749, 51 St. **Beitrag zu den Erlang.** 1749, 18 Woche, 281 S. 25 Woche, 393 S. (2) Die andere Schrift, ſo erſt neulich, nach Gordons Tode, herausgetreten, iſt eine Fortſetzung der oben im I Theile bei Gordon erwehnten Phyſicae experimentalis, und hat zur Aufſchrift: „Phyſicae Experimentalis „elementa in vſus academicos conſcripta ab Andrea „*Gordon*, b. m. aucta et edita ab eiusdem in cathedra „philoſophica Succeſſore Bernardo *Grant*, O. S. B. Tomus II. in 8. 1753, 1 Alph. 19 B. 24 Kupfertafeln, zu Erfurt, in Nonnens Verlage. Gordon, einer von den erſten, welche die Experimental-Phyſik unter den Papiſten in Teutſchland zu erweitern ſich befliſſen, iſt an der Ausgabe dieſes zweiten Theils

durch den Tod gehindert worden: iezt aber hat Grant, sein Nachfolger, solchen andern Theil zum Druck befördert, und schreibt das meiste, so darin befindlich ist, dem Gordon selbst zu. s. Erlang. gel. Anmerk. und Nachr. 1753, 35 St. 282 u. 283 S.

Zu 145. Gornicius) Luk.) †.

Jezt hat Korn zu Breslau auch eine teutsche Uebersetzung geliefert: Lukas Gornicki, Staroſten von Tykocin und Wasilkow, Unterredung von der Wahl, Freiheit, Gesetzen und Sitten der Polen zur Zeit der Wahl Sigismund des III. verfertiget, und unlängst nach verbesserter alter polnischen Schreibart aufs neue herausgegeben durch J. Z. R. K. nunmehro aber wegen der darinnen vorkommenden Merkwürdigkeiten ins teutsche übersetzt, und mit vielen nüzlichen Anmerkungen, auch dem Leben des Autoris, versehen von C. G. F. in 8. 20 B. 1753. s. Leipz. gel. Zeit. 1753. 84 St. Beitrag zu den Erl. Anm. 1753. 44 St. 703 S.

Zu 163. Hofmann (Friederich).

Noch ein neuer, und von andern noch ungemeldeter Zusatz zu seinen Werken betrift die Sammlung seiner Schriften, davon die Brüder *de Tournes* zu Genf neulichst den lezten Theil also überschrieben fertig geliefert: Frid. *Hoffmanni*, Consil. Reg. Boruff. intimi et Archiatri, operum omnium physico - medicorum Supplementum Secundum, in tres Partes distributum, quibus continentur opera varia, quae in magna operum Collectione et Primo Supplemento desiderantur. Herr H. Nikolai zu Halle hat die hier befindlichen Schriften ausgelesen, in Ordnung gebracht, und herausgegeben. Die 2 erstern Theile dieses Bandes enthalten nur akademische Abhandlungen. Im I Theile auf 8 Alph. 5 B. in folio, kommen erstlich solche vor, die die natürliche Geschichte; hernach, die die Chymie betreffen; ferner die physikalischen; alsdann diejenigen so die Arzneikunde überhaupt erläutern; die von mineralischen Wassern, der Diät,

Kranken-

Krankenlehre und Therapie handeln; endlich die, welche die Arzneimittel betrachten. Der II Theil, 6½ Alphabet stark, liefert die practischen Dissertationen. Der III Theil, 2 A. 5 B. stark, ist aus Hofmanns nachgelassenen Handschriften hinzu gesetzt worden, und enthält: a) eine anatomische Beschreibung des menschlichen Körpers, b) eine Abhandlung von den Jrrtümern der Aerzte, c) Opusculum de materia medica. s. Leipz. gel. Zeit. 1753, 39 St. Beitrag zu den Erlang. Anmerk. 1753, 24 Woche, 377 und 378 Seite.

Zu 183. Mandeville (Bernhard). †.

Seine Fable of the bees beschreibet auch der Herr Prof. von Windheim in den Bemühungen der Weltweisen, oder Nachrichten und Auszügen von ihren Schriften, XIII Theil, 33 Zahl. Ferner von des Mandeville Inquiry into the origin of honour and the usefulness of christianity in War, Lond. 1732, siehe Ebendaselbst, XIII Theil, 35 Zahl. Und von Mandevillens Freimühtigen Gedanken von der Religion, auch daselbst, XIII Theil, 36 Zahl. Dahin zielet auch *Bluet* Enquiry wheter a general practice of virtue tends to the wealth or poverty of a people, Lond. 1725, wovon ebenmässig in den Windheimischen Bemühungen u. s. w. XIII Th. 37 Zahl, geredet worden.

Zu 201. Müller (Gottfried Ephraim).

Er ist noch Verfasser eines ungedruckten Gedichts, welches Kreysig in der hist. Bibl. von Obersachsen, 2 Ausgabe, I Th. 1749. 103 S. also anführet: „M. Go. Ephr. *Müllers*, Past. Pesterwitz. Henricus „Pius, frequens Wolckensteinii incola. Carm. heroi„cum. MS.

Zu 210. Orville (Jakob Philipp von).

Es handelt von ihm auch der berühmte Rector zu Osnabrük, Herr Johann Christoph Strodtmann,

Nr. 10. Bekanntmachung, die Einführung der Gewerbesteuer-Kataster betreffend. Vom 10. Februar 1852.

Nr. 11. Bekanntmachung, die Einführung der Gewerbesteuer-Kataster betreffend. Vom 10. Februar 1852.

Nr. 12. Bekanntmachung, die Einführung der Gewerbesteuer-Kataster betreffend. Vom 10. Februar 1852.

Nr. 13. Bekanntmachung, die Einführung der Gewerbesteuer-Kataster betreffend. Vom 10. Februar 1852.

Nr. 14. Bekanntmachung, die Einführung der Gewerbesteuer-Kataster betreffend. Vom 10. Februar 1852.

Nr. 15. Bekanntmachung, die Einführung der Gewerbesteuer-Kataster betreffend. Vom 10. Februar 1852.

Nr. 16. Bekanntmachung, die Einführung der Gewerbesteuer-Kataster betreffend. Vom 10. Februar 1852.

Nr. 17. Bekanntmachung, die Einführung der Gewerbesteuer-Kataster betreffend. Vom 10. Februar 1852.

Nr. 18. Bekanntmachung, die Einführung der Gewerbesteuer-Kataster betreffend. Vom 10. Februar 1852.

Nr. 19. Bekanntmachung, die Einführung der Gewerbesteuer-Kataster betreffend. Vom 10. Februar 1852.

Nr. 20. Bekanntmachung, die Einführung der Gewerbesteuer-Kataster betreffend. Vom 10. Februar 1852.

Nr. 21. Bekanntmachung, die Einführung der Gewerbesteuer-Kataster betreffend. Vom 10. Februar 1852.

Nr. 22. Bekanntmachung, die Einführung der Gewerbesteuer-Kataster betreffend. Vom 10. Februar 1852.

Nr. 23. Bekanntmachung, die Einführung der Gewerbesteuer-Kataster betreffend. Vom 10. Februar 1852.

Nr. 24. Bekanntmachung, die Einführung der Gewerbesteuer-Kataster betreffend. Vom 10. Februar 1852.

Nr. 25. Bekanntmachung, die Einführung der Gewerbesteuer-Kataster betreffend. Vom 10. Februar 1852.

Nr. 26. Bekanntmachung, die Einführung der Gewerbesteuer-Kataster betreffend. Vom 10. Februar 1852.

Nr. 27. Bekanntmachung, die Einführung der Gewerbesteuer-Kataster betreffend. Vom 10. Februar 1852.

Nr. 28. Bekanntmachung, die Einführung der Gewerbesteuer-Kataster betreffend. Vom 10. Februar 1852.

Nr. 29. Bekanntmachung, die Einführung der Gewerbesteuer-Kataster betreffend. Vom 10. Februar 1852.

Nr. 30. Bekanntmachung, die Einführung der Gewerbesteuer-Kataster betreffend. Vom 10. Februar 1852.

Nr. 31. Bekanntmachung, die Einführung der Gewerbesteuer-Kataster betreffend. Vom 10. Februar 1852.

Nr. 32. Bekanntmachung, die Einführung der Gewerbesteuer-Kataster betreffend. Vom 10. Februar 1852.

Nr. 33. Bekanntmachung, die Einführung der Gewerbesteuer-Kataster betreffend. Vom 10. Februar 1852.

Nr. 34. Bekanntmachung, die Einführung der Gewerbesteuer-Kataster betreffend. Vom 10. Februar 1852.

Nr. 35. Bekanntmachung, die Einführung der Gewerbesteuer-Kataster betreffend. Vom 10. Februar 1852.

Nr. 36. Bekanntmachung, die Einführung der Gewerbesteuer-Kataster betreffend. Vom 10. Februar 1852.

Nr. 37. Bekanntmachung, die Einführung der Gewerbesteuer-Kataster betreffend. Vom 10. Februar 1852.

Nr. 38. Bekanntmachung, die Einführung der Gewerbesteuer-Kataster betreffend. Vom 10. Februar 1852.

Nr. 39. Bekanntmachung, die Einführung der Gewerbesteuer-Kataster betreffend. Vom 10. Februar 1852.

Nr. 40. Bekanntmachung, die Einführung der Gewerbesteuer-Kataster betreffend. Vom 10. Februar 1852.

Nr. 41. Bekanntmachung, die Einführung der Gewerbesteuer-Kataster betreffend. Vom 10. Februar 1852.

Nr. 42. Bekanntmachung, die Einführung der Gewerbesteuer-Kataster betreffend. Vom 10. Februar 1852.

Nr. 43. Bekanntmachung, die Einführung der Gewerbesteuer-Kataster betreffend. Vom 10. Februar 1852.

Nr. 44. Bekanntmachung, die Einführung der Gewerbesteuer-Kataster betreffend. Vom 10. Februar 1852.

Nr. 45. Bekanntmachung, die Einführung der Gewerbesteuer-Kataster betreffend. Vom 10. Februar 1852.

Nr. 46. Bekanntmachung, die Einführung der Gewerbesteuer-Kataster betreffend. Vom 10. Februar 1852.

Nr. 47. Bekanntmachung, die Einführung der Gewerbesteuer-Kataster betreffend. Vom 10. Februar 1852.

Nr. 48. Bekanntmachung, die Einführung der Gewerbesteuer-Kataster betreffend. Vom 10. Februar 1852.

Nr. 49. Bekanntmachung, die Einführung der Gewerbesteuer-Kataster betreffend. Vom 10. Februar 1852.

Nr. 50. Bekanntmachung, die Einführung der Gewerbesteuer-Kataster betreffend. Vom 10. Februar 1852.

Nr. 51. Bekanntmachung, die Einführung der Gewerbesteuer-Kataster betreffend. Vom 10. Februar 1852.

Nr. 52. Bekanntmachung, die Einführung der Gewerbesteuer-Kataster betreffend. Vom 10. Februar 1852.

Nr. 53. Bekanntmachung, die Einführung der Gewerbesteuer-Kataster betreffend. Vom 10. Februar 1852.

Nr. 54. Bekanntmachung, die Einführung der Gewerbesteuer-Kataster betreffend. Vom 10. Februar 1852.

Nr. 55. Bekanntmachung, die Einführung der Gewerbesteuer-Kataster betreffend. Vom 10. Februar 1852.

Nr. 56. Bekanntmachung, die Einführung der Gewerbesteuer-Kataster betreffend. Vom 10. Februar 1852.

Nr. 57. Bekanntmachung, die Einführung der Gewerbesteuer-Kataster betreffend. Vom 10. Februar 1852.

Nr. 58. Bekanntmachung, die Einführung der Gewerbesteuer-Kataster betreffend. Vom 10. Februar 1852.

Nr. 59. Bekanntmachung, die Einführung der Gewerbesteuer-Kataster betreffend. Vom 10. Februar 1852.

Nr. 60. Bekanntmachung, die Einführung der Gewerbesteuer-Kataster betreffend. Vom 10. Februar 1852.

Nr. 61. Bekanntmachung, die Einführung der Gewerbesteuer-Kataster betreffend. Vom 10. Februar 1852.

Nr. 62. Bekanntmachung, die Einführung der Gewerbesteuer-Kataster betreffend. Vom 10. Februar 1852.

Nr. 63. Bekanntmachung, die Einführung der Gewerbesteuer-Kataster betreffend. Vom 10. Februar 1852.

Nr. 64. Bekanntmachung, die Einführung der Gewerbesteuer-Kataster betreffend. Vom 10. Februar 1852.

Nr. 65. Bekanntmachung, die Einführung der Gewerbesteuer-Kataster betreffend. Vom 10. Februar 1852.

Nr. 66. Bekanntmachung, die Einführung der Gewerbesteuer-Kataster betreffend. Vom 10. Februar 1852.

Nr. 67. Bekanntmachung, die Einführung der Gewerbesteuer-Kataster betreffend. Vom 10. Februar 1852.

Nr. 68. Bekanntmachung, die Einführung der Gewerbesteuer-Kataster betreffend. Vom 10. Februar 1852.

Nr. 69. Bekanntmachung, die Einführung der Gewerbesteuer-Kataster betreffend. Vom 10. Februar 1852.

Nr. 70. Bekanntmachung, die Einführung der Gewerbesteuer-Kataster betreffend. Vom 10. Februar 1852.

Nr. 71. Bekanntmachung, die Einführung der Gewerbesteuer-Kataster betreffend. Vom 10. Februar 1852.

Nr. 72. Bekanntmachung, die Einführung der Gewerbesteuer-Kataster betreffend. Vom 10. Februar 1852.

Nr. 73. Bekanntmachung, die Einführung der Gewerbesteuer-Kataster betreffend. Vom 10. Februar 1852.

Nr. 74. Bekanntmachung, die Einführung der Gewerbesteuer-Kataster betreffend. Vom 10. Februar 1852.

Nr. 75. Bekanntmachung, die Einführung der Gewerbesteuer-Kataster betreffend. Vom 10. Februar 1852.

Nr. 76. Bekanntmachung, die Einführung der Gewerbesteuer-Kataster betreffend. Vom 10. Februar 1852.

Nr. 77. Bekanntmachung, die Einführung der Gewerbesteuer-Kataster betreffend. Vom 10. Februar 1852.

Nr. 78. Bekanntmachung, die Einführung der Gewerbesteuer-Kataster betreffend. Vom 10. Februar 1852.

Nr. 79. Bekanntmachung, die Einführung der Gewerbesteuer-Kataster betreffend. Vom 10. Februar 1852.

Nr. 80. Bekanntmachung, die Einführung der Gewerbesteuer-Kataster betreffend. Vom 10. Februar 1852.

Nr. 81. Bekanntmachung, die Einführung der Gewerbesteuer-Kataster betreffend. Vom 10. Februar 1852.

Nr. 82. Bekanntmachung, die Einführung der Gewerbesteuer-Kataster betreffend. Vom 10. Februar 1852.

Nr. 83. Bekanntmachung, die Einführung der Gewerbesteuer-Kataster betreffend. Vom 10. Februar 1852.

Nr. 84. Bekanntmachung, die Einführung der Gewerbesteuer-Kataster betreffend. Vom 10. Februar 1852.

Nr. 85. Bekanntmachung, die Einführung der Gewerbesteuer-Kataster betreffend. Vom 10. Februar 1852.

Nr. 86. Bekanntmachung, die Einführung der Gewerbesteuer-Kataster betreffend. Vom 10. Februar 1852.

Nr. 87. Bekanntmachung, die Einführung der Gewerbesteuer-Kataster betreffend. Vom 10. Februar 1852.

Nr. 88. Bekanntmachung, die Einführung der Gewerbesteuer-Kataster betreffend. Vom 10. Februar 1852.

Nr. 89. Bekanntmachung, die Einführung der Gewerbesteuer-Kataster betreffend. Vom 10. Februar 1852.

Nr. 90. Bekanntmachung, die Einführung der Gewerbesteuer-Kataster betreffend. Vom 10. Februar 1852.

Nr. 91. Bekanntmachung, die Einführung der Gewerbesteuer-Kataster betreffend. Vom 10. Februar 1852.

Nr. 92. Bekanntmachung, die Einführung der Gewerbesteuer-Kataster betreffend. Vom 10. Februar 1852.

Nr. 93. Bekanntmachung, die Einführung der Gewerbesteuer-Kataster betreffend. Vom 10. Februar 1852.

Nr. 94. Bekanntmachung, die Einführung der Gewerbesteuer-Kataster betreffend. Vom 10. Februar 1852.

Nr. 95. Bekanntmachung, die Einführung der Gewerbesteuer-Kataster betreffend. Vom 10. Februar 1852.

Nr. 96. Bekanntmachung, die Einführung der Gewerbesteuer-Kataster betreffend. Vom 10. Februar 1852.

Nr. 97. Bekanntmachung, die Einführung der Gewerbesteuer-Kataster betreffend. Vom 10. Februar 1852.

Nr. 98. Bekanntmachung, die Einführung der Gewerbesteuer-Kataster betreffend. Vom 10. Februar 1852.

Nr. 99. Bekanntmachung, die Einführung der Gewerbesteuer-Kataster betreffend. Vom 10. Februar 1852.

Nr. 100. Bekanntmachung, die Einführung der Gewerbesteuer-Kataster betreffend. Vom 10. Februar 1852.

I. V. D. et in Seminario Patauino Bibliothecae Custodis, sind schon zweimal in Welschland gedruckt, zum drittenmale aber in Teutschland zu Bamberg, in 8, in 3 Tomis, 1753, von 1066 Seiten, mit Zusätzen zu Sandini Berichten, zur Vertheidigung der Päbste. Da Sandini sein Werk blos für die Jugend ausgearbeitet, so ist darin nichts vollständiges zu suchen: indessen ist doch viel brauchbares in demselben, auch die Schreibart rein und fliessend; wobei aber hin und wieder Leichtgläubigkeit und Parteilichkeit herfür blicket. s. Gött. Anz. 1753. 87 St.

Folgen Zusätze und Anmerkungen zum II Theile.

Zu 306. Chwalkow (Nikolaus von). †.

Von seinem Jure publico regni Poloniae merke man noch die Ausgabe von 1676 zu Königsberg. Es gehöret aber hieher eine 1685 auf eilf Bogen in 4 ans Licht getretene Exercitatio ad generosi Domini de Chwalkowii ius publicum regni Poloniae. Diese Schrift ist von einem Schüler Hartknochs verfertiget worden, zeiget dem Chwalkow seine Fehler, und lehret so wol den Zustand von Polen, als viele Gelehrte des Landes, besser kennen. (Diese Anmerkung rühret von der Feder des verdienten Herrn Wippels zu Berlin her).

Zu 320. Dorn (Johann Christoph).

Man hat auch von seiner Feder Diss. de ruta Saxonica, ex historia et verbis fecialium enunciata, praeside D. B. G. *Struuio*, Jen. 1705, in 4, 7 B. Hal. 1725 in 4, 6½ B. s. Tenzels Cur. Bibl. 3 Band, 300 S. Hamburgische *Biblioth. historic.* C. 2. art. 15. p. 97. Kreysigs Hist. Bibl. von Obersachsen I Theil, 2 Ausgabe, 1749, 8, 175 S. Auch findet sich unter diesem Namen: Oratio de vita et obitu H. Welleri, in dessen Operibus 1702, fol. Tom. I. praefat. p. 27 - 32. Dorn war aus Schleusingen, und

Ehe sie sich dann die Ruhe und Sicherheit ihres Landes wieder gänzlich hergestellet hatten, verflossen noch einige Jahre. Sie mußten sich nicht nur gegen die Einfälle der Feinde, sondern auch gegen die Empörungen ihrer eigenen Landsleute vertheidigen. Die Ursache dieser Empörungen war die Unzufriedenheit einiger Juden, welche sich nicht mit der Regierung der Hasmonäer aussöhnen konnten. Sie hatten sich nämlich gewöhnt, die Hasmonäer als Usurpatoren anzusehen, und sie wollten lieber einen Fremden, als einen Juden zum Könige haben. Diese Unzufriedenheit wurde durch die Pharisäer genährt, welche sich nicht mit dem Gedanken vertragen konnten, daß die Hasmonäer, welche nicht aus dem Geschlechte Davids waren, die Krone trugen. Sie hatten sich nämlich gewöhnt, die Hasmonäer als Usurpatoren anzusehen, und sie wollten lieber einen Fremden, als einen Juden zum Könige haben. Diese Unzufriedenheit wurde durch die Pharisäer genährt, welche sich nicht mit dem Gedanken vertragen konnten, daß die Hasmonäer, welche nicht aus dem Geschlechte Davids waren, die Krone trugen.

den Anfang des 17 Jahrhunderts Pfarrer zu Cönnern im Saalkreiſe geweſen: ob aber der vorige Matthäus Fiſcher eine Zeitlang zu Cönnern geſtanden, oder dahin auf eine Zeitlang geliehen worden, oder eine ganz andere Perſon geweſen, iſt mir nicht bewuſt. Das weiß ich noch, daß iemand zu Cöthen, deſſen Perſon und Name mir unbekannt geblieben, laut Hamb. Ber. 1744, 16 St., M. Matth. Fiſchers Pfarrers zu Halle in der Vorſtadt Glauche, (der, wie ſchon geſagt, von Cöthen gebürtig geweſen,) Leichenpredigt, welche er zu Ehren eines Herrn von Kaliſch, zu St. Georgen vor Halle 1593 gehalten und drucken laſſen, damals geſuchet habe. Ich habe noch mehr dergleichen Schriften Fiſchers geſehen, kann aber iezt weiter nichts davon melden, als daß ich ſie geſehen habe.

Zu 396. Maclaurin (Colin).

Es kam neulich zu Peſaro heraus: Lettera del Signor *Giovanni Galſi* al Signor Flavio Gangini contenente alcune oſſervazioni intorno tre articoli dell' opera del Signor Colin Maclaurin ſopra il Calcolo delle Fluſſioni, 1 und ein halber B. 1 Kupferbl. Dieſe Schrift beſtehet aus 5 Theilen. In den erſten dreien, welches die Hauptabſicht der ganzen Abhandlung iſt, ſuchet der Verfaſſer darzuthun, daß die Ehre der Erfindung deſſen, was Maclaurin in ſeinem 1742 in engliſcher Sprache herausgegebenen und 1749 ins franzöſiſche überſetzten Werke von den Fluxionen Art. 802. 803. und 927 von der Ausmeſſung der ſo genannten Schleife (Lemniſcata) und der Conſtruction der krummen Linie, welche man die Elaſtiſche nennet, beibringet, dem berühmten Herrn Grafen Giulio Fagnani, Marcheſe de' Toſchi et di Sant' Onorio, Mitgliede der kön. Akad. der Wiſſenſchaften zu Berlin, gebühre; und daß Maclaurin, ein ſonſt geſchickter und an eigenen Erfindungen reicher Meßkundiger, ſolche Gedanken aus nur gedachten Marcheſens Abhandlungen: Metodo per miſurare la

Kapelle, die in einem Garten steht, ist Maria Magdalena. Sie ist in Gestalt der Büßerin dargestellt, mit langem, wallendem Haar, das ihren Körper bedeckt, und mit einem Totenkopf in der Hand. Ihr Attribut ist ein Salbgefäß. Sie ist die Patronin der Reuigen und Bußfertigen. Ihr Fest ist am 22. Juli. Die Kapelle ist 1 Meter hoch, 1 Meter lang und 0,60 Meter breit. Sie ist aus Holz gefertigt und mit Schindeln gedeckt. Sie ist 1 Meter von der Straße entfernt. Sie ist 1 Meter von der Straße entfernt. Sie ist 1 Meter von der Straße entfernt.

wider solche Einpfropfung verschiedene Zweifel rege gemacht worden sind, so hat sich 1752 den 5 Märzmonats der Bischof von Worcester, Isaak, solchen Einwürfen in einer öffentlich gehaltenen Predigt widersetzet. Diese Predigt ist auf 28 Seiten in 4 gedruckt, und führet die Worte an der Spitze: A Sermon preached before the President, Vice-Presidents and Governours of the Hospital for the Small-Pox and for Inoculation. Gött. gel. Anzeigen 1753, 53 St.

Zu 414. Melle (Johann Jakob von).

Füge zu desselben Schriften noch: Ermunterungen zum Glauben und guten Gewissen, in 8 Reden über Texte heiliger Schrift, Lübek 1752, 8.

Zu 476. Schortinghuis (Wilhelm).

Neulichst hat der verdiente und fleissige Rector zu Osnabrük Herr Johann Christoph Strodtmann im Neuen gelehrten Europa, II Th. Wolfenbüttel 1753 in 8, Zahl 4, von diesem Manne mit Umständen geschrieben.

Zu 494. Weissenburg (Wolfgang).

Wir sehen, daß der Herr D. Jöcher von ihm unter dem Namen Wyssenburg bereits von ihm gehandelt, wodurch auch dasienige, was droben (494 Zahl) gemuhtmasset worden, bestärket wird.

Zu 500. Zepper (Philipp). †.

Weder die Nachricht des Herrn D. Jöchers, noch Beckmanns in der Anh. Hist. VII Th. 3 Kap. 369 S., noch meine Anmerkung im II Th. 329 S. dieser Hist. Crit. Nachrichten, liefern das Leben und Verdienste dieses berühmten und sehr verdienten Anhalt-Cöthnischen Rechtsgelehrten vollständig. Solchem Mangel aber können wir nun völlig abhelfen, nachdem Sr. Hoch-Ehrwürden der hochgelahrte Herr Consistorial-Raht und Archidiakon Christian Ludwig Schlichter zu Cöthen uns neulich mit einem Schreiben beehret, und die Nachrichten von Philipp

Zeppern

Zeppern aus richtigen Urkunden mitgetheilet haben, welche wir der gelehrten Welt nicht vorenthalten wollen. Er ist zu Tillenberg im Nassauischen den 22 Hornungs 1592 Morgens früh um 6 Uhr geboren worden. Sein Vater war **Wilhelm Zepper**, Hofprediger zu Tillenberg, und hernach Superintendent und Professor der heiligen Schrift zu Herborn, welche beide Bedienungen er über 36 Jahre rühmlichst verwaltet, und sonsten wegen seiner verfertigten und in Druck gegebenen Bücher, deren nach Daniel Sachsens Zeugnis über eilfe seyn sollen, gnugsam bekannt ist, darunter fürnemlich dessen Explanatio legum Mosaic. forensium, Herbornae 1614, in 8, zu merken, obschon Jak. Friedr. **Reimmann** Catal. biblioth. theol. Tom. I. p. 565 seq. eines und das andere dabei erinnert. Seine Mutter war **Gütha Hazfelds**, fürnehmen Herkommens zu Tillenberg. Beide Eltern sind 1607 zu Herborn an der Pest verstorben. Als wegen der Pest die Nassauische Schule nach Siegen verleget wurde, trieb Philipp Zepper daselbst über 3 Jahre die Schulsachen, und übte sich in der lateinischen, griechischen und französischen Sprache, wie auch in der Dichtkunst und andern schönen Wissenschaften, welches er hernach auch zu Herborn gethan. Sein Oheim, Doct. Wilhelm **Hazfeld**, und sein ältester Bruder Johann George **Zepper**, brachten ihn im Jahre 1612 nach Bremen: und hier trieb er 2 Jahre lang die Rechtsgelehrtheit. Von Bremen gieng er 1614 nach Marburg, verharrete hier über 3 Jahre, und erhielt bei seinem Abzuge von der Rechtsgelehrten Fakultät oder Ordnung ein stattliches Zeugnis. Hiernächst begab er sich nach Heidelberg; allein, daselbst gefiel es ihm nicht, und er gieng nach einem halben Jahre wieder nach Marburg. Hier bekam er von seinem Bruder Gottfried Zeppern, Fürstlichen Anhältischen Landrechnungsrahte, ein Schreiben, nach Cöthen zu kommen, welches er auch that. Kurz darauf reisete er nach Frankfurt an der Oder, wo er seine akademische Bemühungen zu Ende brachte, und andern

Vorle-

Vorlesungen mit Beifall zu halten anfieng. Doch nach einiger Zeit rieht ihm sein älterer Bruder, wegen damaliger Kriegeszeiten, im Holsteinischen die Rechte auszuüben: er war dazu geneigt, und reisete deshalb nach Halberstadt, um von dem Herrn Anton von Wietersheim, Holsteinischen Kanzler und Raht, wie auch Erbsaßen auf Wörpzig. nähere Anweisung zu erhalten. Als er aber hieselbst auf Gelegenheit wartete, nach Braunschweig zu reisen, berief ihn der weiland durchl. Fürst Ludwig zum Amtmann nach Warmsdorf im Anhältischen; welche Bedienung er fünf Jahre lang versehen, aber wegen eines fast anderthalb Jahre anhaltenden Fiebers seinen Abschied gesuchet, und sich nach Cöthen begeben. Alhier lebete er erst besonders für sich ohne öffentliches Amt, und trat mit Frau Katharinen Sommerin, des Burgermeisters Konrad Schröters nachgelassener Witwe, den 13 Herbstmonats 1624 in den Ehestand: aber im 1635 Jahre ward er zum Burgermeister erwehlet. Das Jahr darauf starb seine Ehegenossin an der Pest, worauf er sich 1637 am XIII Sonntage nach Dreiein. zum andernmale ehelich verbunden: Diese zweite Ehefrau ist Frau Amelie, M. Tilemann Domheims gewesenen Pfarrers zu Berkau im Thüringischen eheleibliche Tochter, anfangs M. Friedrich Gielts, fürstlichen Stadt- und Land-Richters zu Cöthen, und hernach Abraham Vierthalers, gewesenen Burgermeisters zu Cöthen, nachgelassene Witwe gewesen. Endlich starb er den 30 Aprils 1655 Nachmittags gegen 2 Uhr an Verschleimung und Verstopfung. Von seinen Anmerkungen über die Anhaltische Landes-Ordnung urtheilet zwar Beckmann Anh. Hist. IV Th. 547 S. es wären mehr Erläuterungen aus anderer beistimmigen Rechtsgelehrten und Staatsklugen Meinungen, als aus der Ausübung des Anhaltischen Rechts genommene Materien; allein da dieser ein Gottesgelehrter gewesen, und es ihm sonst auch in andern Umständern an gnugsamer Einsicht gefehlet, wie Herr Moser im Anhalt. Staats-Recht 113 S. und 249 S.

xonici iurium iſte ediderat autor. Prodierunt quoque nuper *Flores ad proceſſus ordinationem Anhaltinam, ſparſi a Joanne Chriſtiano Hedlero*, I. V. D. ſed hic tractatus mihi obuenit, poſtquam diſſertatio tua iam fuit abſoluta. Angeregte Grabſchrift auf Gottfried Zeppern, die der ehemalige Zerbſtiſche Rector des Gymnaſii und Profeſſor Wendelin aufgeſetzet, lautet dieſergeſtalt:

Fige pedem, Viator!
Sortis tuae memor me mortalitatis intuere
Exemplum,
quod vocali hoc Saxo tibi vulgo
GOTHOFREDVS ZEPPERVS,
Illuſtriſſimis Principibus Anhaltinis, etc. olim
a Conſiliis Quaeſturae communis:
Natus Dillenburgi, in Naſſouio Comitatu,
Anno Chriſti MDLXXXVIII. 15. Septembris,
Patre
WILHELMO ZEPPERO,
Theologo per Germaniam celebri,
Matre,
GVTHA HATZFELDIA,
Honeſtae in Solo Natali Familiae,
Denatus Bernburgi Anno MDCXXXVIII. 14. Martii,
decurſo iam climacterico hebdomadico
ſeptimo,
Heic mortales exuuias glorioſam expectantes Reſurrectionem depoſui,
Mariti abitum Coniuge, et Patris Sobole dilecta
Fletu proſequentibus.

Folgen Zuſätze und Anmerkungen zum III. Theile.

Zu 583. Lampe (Andreas).

Von der Kipperei meldet der Herr Rector Küſter in den Lebensbeſchreibungen zu Seidels Bilderſammlung 146 S. daß, als 1622 bei einem we-

gen

gen der verringerten Münze und daher entstandenen Kipperei zu Berlin erregten grossen Aufstande etlicher vornehmer Kaufleute Häuser gestürmet worden, und es das Ansehen gehabt, als wolle dieses Unwesen mehr und mehr überhand nehmen: Nikolaus Elerd, damaliger Prediger zu Berlin, in einer gehaltenen Predigt die Zuhörer ernstlich ermahnet, und durch seinen Zuspruch so viel zuwege gebracht, daß es stille geworden; der Hof habe hierauf eine fernere Untersuchung halten lassen, die Kipper und Wipper durchgehends gestrafet, den Elerd aber seiner Gnade versichert. Nik. Elerds hieher gehörige Schrift führet zur Aufschrift: „Annonae charitas Marchica, oder „theure Zeit und Hungersnoht, erstlich wie solche der „schwersten Strafen Gottes eine, denn auch, woher „solche in unserm Lande, darinnen wir derselben un„gewohnet, sich anitzo entsponnen, nemlich von dem „Kipperischen und Wipperischen verfluchten Haufen, „welcher Natur und Eigenschaft beschrieben, und den „Heuschrecken verglichen wird, endlich wie und wo„durch derselben zu remediren. Nebst einer treuher„zigen Vermahnungs-Predigt für Aufruhr und Em„pörung, Berlin 1622, 4. Uebrigens kann man aus Veit Ludwigs von Seckendorf Christen-Staat, Leipz. 1685 in 8, 418 bis 420 S. in einem kurzen Begrif ersehen, was in den Jahren 1620, 1621, 1622, für ganz unmenschliche Betrügerei durch die Kipperei verursachet worden, und würde man es unmöglich glauben können, wo nicht solches die damals ausgegangene Schriften, und Urkunden verschiedener Orten, ausser allen Streit setzten, oder die Sache in den Atlantischen Inseln, und nicht in Teutschland selbst, gespielet worden wäre. Vielleicht gehöret auch hieher die Schrift: *Crescentii* Steigers **Wachtelgesang oder Abbildung der iezigen Münzverfälscher**, in 4, ohne Jahr und Druckort. Sonst hat man: *Theoph. Gleichrecht* Consultationem de controuersiis ex moneta adulterina nouiter exortis ex aequo et bono decidendis, Francof. 1623, 4. *Cnipbardi Wip-*

perii

perii Ehrenrettung der armen Kipper und Wipper wider *Andr. Lampium*, 1622, 4.

Zu 625. Reineccius (Christian).

Sein Leben stehet auch in den Dresdner gelehrten Anzeigen von 1753. z. B. N. 33. 34.

Zu 629. Rothe (Johann). †.

Oder Jo. *Rohte*, Canon. B. Virg. ilen. Chronicon Thuringiae vernaculum, alias Ilenacense, vel Neostadense, vel Erfordiense dictum, ad a. 1440, s. in *Menckenii* Script. Tom. II. p. 1633 - 1824. Solcher ist allem Ansehen nach ein ganz anderer Verfasser, als der Joh. Rothe im A. G. L. und ein Papistischer Mönch gewesen.

Zu 642. Schurmannin (Anna Maria). †.

In den Neuen Erweiterungen der Erkenntnis und des Vergnügens, II B. 1 St. 1753, steht unter andern: Kurze Abbildung der Anna Maria von Schurmann aus Utrecht.

Zu 643. Schwanberger (Bartholomäus).

Man kann noch hinzusetzen, daß er von Frankfurt an der Oder gebürtig gewesen, in Fürstlichen Anhaltischen Diensten als Sekretär oder Geheimschreiber gestanden, und bereits 1597 am 30 Brachmonats verstorben, am 2 Heumonats aber auf dem Gottesacker zu Dessau begraben worden. Seine Ehefrau Eva Güldin starb auch zu Dessau, und ist deren Grabschrift in dasiger Stadtkirche zu sehen gewesen, oder noch zu sehen. Das geschriebene Werk, welches er hinterlassen, führet die Benennung: „Genealogia und „Chronica des hochberühmten Königlichen und Fürst„lichen Hauses der Durchleuchtigen Hochgebohrnen „Fürsten zu Anhalt, Grafen zu Ascanien, ꝛc. Es sind 6 Bücher, welche der Verfasser auch in Druck bringen wollen, so aber nicht geschehen. Den Inhalt findet man näher in Beckmanns Hist. des Fürst. Anh. I Th. 5 u. 6 S angemerket. Sonst kommt im Catal. MSC. de *Ludewig* num. 7. diese Sammlung vor:

vor: „Extract der ganzen Aschersiebischen Sache, „wann und zu welcher Zeit dieselbe erstlich zu Recht „anhängig gemacht, und wie darinnen von Anfang „der Spoliation a. 1288 bis 1587 procedirt worden „durch Secretarium Schwanberger colligirt. fol.

Zu 661. Streso (Kaspar). †.

Im Jöcherischen Werke fehlet noch desselben (1) Responsio ad adpellationem innocentiae Lutheranae, Lugd. Bat. 1634, 12; imgleichen (2) Apologia responsionis; praemittitur praefatio de hodierno statu ecclesiae orientalis et occidentalis, excerpta ex Rich. *Fliel* tractatu de ecclesia, 1635, 12. ferner (3) Miscellanea catechetica. (4) Geestlikke Regeeringe des Herten omtrent de vvereltsche goederen, Ps. LXII. 11. (5) Grondige verklaringe van de vreudenrycke Geboorte I. C. oover Luc. II. 1 - 8. (6) Leere van' t laetste Ordeel, Matth. XVI. 27. Die zwo erstere Schriften sind auch Beckmannen nicht bekannt gewesen. Die übrigen Schriften führet der Herr D. Jöcher also an: (7) *Comment. in acta Apostolorum.* Amst. 1650. 4 gedruckt, auch Hafniae 1717, 4. (8) und (9) *Conciones in VII. et VIII cap. Epistolae ad Rom.* Es sind aber eigentlich 2 verschiedene Werke. Das erstere lautet: Doctrina de contritione legali in cap. 7. ad Rom. nec non de lucta spirituali regenitorum et iustificatorum. Das andere heisset: Fundamenta sanctitatis et patientiae in cap. 8. Ep. ad Rom. Doch sind sie zusammen im Haag 1663 in 4 gedruckt. (10) *Conciones miscellaneae.* Sind zu Amst. 1654 in 4 gedruckt. (11) und (12) *Technologia theologica.* Hier muß man ebenfalls zweierlei Schriften verstehen. Das eine Werk heisset: Technologia theologica exemplo illustrata, videlicet Commentario analytico - scientifico in cap. 1. ad Rom. et Loco communi genetico de Fide. Das andere ist: Technologia theologica recognita et contracta; cui accessit Dissertatio de vsu Logices. (13) *De vsu et abusu rationis in interpretandis Scripturis diuinis;* ist vielleicht

leicht die diſſ. de vſu Logices. (14) *Comment. in Epiſt. ad Hebraeos.* Beckmann ſagt zwar im VII Th. 3 Kap. 363 S., er habe nicht gnugſame Nachricht, ob er Adams Sohn geweſen, oder wie er ſonſt zu dieſer Familie gehöret, und Herr D. Jöcher meldet nur, er ſey aus dem Anhältiſchen gebürtig geweſen: wir können aber als gewis verſichern, daß er des Adam Streſo, der zulezt von 1616 bis 1626 Superintendent zu Cöthen geweſen, und 1626 verſtorben, vorher aber andere geiſtliche Bedienungen im Anhaltiſchen bekleidet hat, Sohn geweſen; wie er denn, nachdem er ſchon viele Jahre in Holland in Bedienung geſtanden, ſeine noch lebende Blutsfreunde zu Cöthen beſuchet, und wiederum nach Holland zurück gekehret, auch im Haag ſein Leben beſchloſſen hat.

Zu 716. Vineis (Petrus de). †.

Im Catal. MSCtor. *de Ludewig* p. 126. num. 594. kommt folgende Handſchrift vor: „Magiſtri *Petri de VINEIS*, excellentiſſimi dictatoris, flores „dictaminum, et inprimis *Frederici* imperatoris quem„rimonia ad pontificem et dominos cardinales. in 4. ein halb Alph. Hiebei ſtehet folgende Anmerkung: Eſt codex membranaceus, variae quidem manus ductu, ſed antiquitatem vbiuis prodente ſcriptus. Argumenti eſt, vt vel ex titulo adparet, varii; continens plerumque formas et exempla epiſtolarum, ad quas ratio ſcribendi formari poſſit. E. g. 1) pater inuitat filium, vt accedat ad ſtudium litterarum, 2) reſponſio filii ad praecedentem, 3) filius patri, vt pecuniam ſibi mittat: et ſic porro.

Allgemeines Verzeichnis

Der Gelehrten, welche sammt ihren Schriften in denen 1000 Abſätzen aller Vier Theile dieſes Erſten Bandes und in den Anhängen beſchrieben werden.

Die Römiſche Zahlen bedeuten den Theil; die Arabiſchen den Abſatz; das Zeichen † bedeutet eine Ausbeſſerung des Jöcheriſchen Aufſatzes; und wo kein Zeichen iſt, hat man einen ganz neuen Aufſatz; iſt aber iemand in den Anhängen durch Zuſätze oder Anmerkungen weiter beſchrieben worden, ſo wird der Anhang ſelbſt ausdrücklich beniemet.

Die Seiten führet man niemals an, weil es wegen der getroffenen bequemen Einrichtung ganz unnöthig iſt, und man bei Ausfertigung dieſes allgemeinen Verzeichniſſes den Abdruck der beiden letztern Theile noch nicht in Händen gehabt hat.

A.

Abamno. IV. 751.
Abaunza (Peter). I. 3. † und Anhang bei dem II Theile.
Abdalla Beidawi. IV. 752.
Abdolhaki Ibn Choſejin. II. 251.
Abel (Johann Philipp). IV. 753.
Abercromb (David) IV. 754.
Abſalom, Erzbiſchof zu Lunden. IV. 755. †.
Abulcacim Tarif Abentariq. IV. 756.
Abydenus. IV. 757. †.
Achatius von Brandenburg. IV. 758.
Achenbach (Karl Konrad). III. 501.
Acunha (Ludwig von) II. 252.

Adeler oder Adler (Kaſpar). IV. 759.
Adler (George Chriſtian). IV. 760.
Adlerberg (Johann). IV. 761.
Aelnoth. IV. 762. †.
Aemilianus (Joh.) IV. 763. †.
Aepin (Franz Albert). II. 253.
Aeſchard (Johann). III. 502. †.
Aeſchel (Jeremias). III. 503. †.
Agmonius (Nadab). I. 1.
Agnethler (Michael Gottlob). I. 2. und Anhang bei dem II Theile.
Agobardus. II. 254. †.
Ahmed oder Achmed, ein Sohn Arabſchia. II. 255. †.
Ahmed oder Ahmad, Ibn Kemal-Paſcha. II. 256. (Alaunza, ſ. Abaunza, Peter.)
Ahrens. IV. 764.
Akkeren (Abrah. van). IV. 765.
Alaleona (Giuſeppe). IV. 766.
Alard (Detlev). IV. 767.
Alard (Nikolaus). IV. 768. †.
Alaſſon (Joh. Papyr.) IV. 769.
Alberti (Leander). IV. 770. †.
Albinus (Chriſtoph). I. 4.
Albinus (Tobias). I. 5.
Albrecht (Laur.) I. 6. †.
Albutius (Paul). I. 7.
Alcabitius. IV. 771.
Alckmar (Henrich von). I. 8. †. und Anh. bei dem II Theile.
Alcman. I. 9. †.
Alexius Studites. I. 10. †.
Alhazen. II. 257. †.
Aloza (Johann von). IV. 772.
Alpherganus oder Alphraganus. II. 258. †.
Alſtenius (Auguſt). I. 11. †.
Altus (Henrich). I. 12.
Alvensleben (Buſſo II von) IV. 773.
Alvensleben (Gebhard). I. 13. †. und Anhang bei dem II Theile, und Anh. bei dem IV Theile.

Bryant, Kobe 2 ... 4
Bryant, Vanessa 2 ... 4
Buffalo Bills 2 ... 4, 5
Buffalo Sabres 2 ... 4, 5
Buffalo Wild Wings 2 ... 4
Bulls, Chicago 2 ... 4
Burton, Ellen 2 ... 4
Bush, George H.W. 2 ... 4
Bush, George W. 2 ... 4
Bush, Laura 2 ... 4
Butler, Jerry 2 ... 4
Butler, Jimmy 2 ... 4
Butler, Kelly 2 ... 4
Butler, Mike 2 ... 4
Butler, Sean 2 ... 4
Butler, Tom 2 ... 4
Butler, Will 2 ... 4
Buttigieg, Pete 2 ... 4
Buzbee, Tom 2 ... 4, 5, 6, 7, 8, 9, 10, 11, 12, 13, 14, 15, 16, 17, 18, 19, 20, 21, 22, 23, 24, 25, 26, 27, 28, 29, 30, 31, 32, 33, 34, 35, 36, 37, 38, 39, 40, 41, 42, 43, 44, 45, 46, 47, 48, 49, 50, 51, 52, 53, 54, 55, 56, 57, 58, 59, 60, 61, 62, 63, 64, 65, 66, 67, 68, 69, 70, 71, 72, 73, 74, 75, 76, 77, 78, 79, 80, 81, 82, 83, 84, 85, 86, 87, 88, 89, 90, 91, 92, 93, 94, 95, 96, 97, 98, 99, 100, 101, 102, 103, 104, 105, 106, 107, 108, 109, 110, 111, 112, 113, 114, 115, 116, 117, 118, 119, 120, 121, 122, 123, 124, 125, 126, 127, 128, 129, 130, 131, 132, 133, 134, 135, 136, 137, 138, 139, 140, 141, 142, 143, 144, 145, 146, 147, 148, 149, 150, 151, 152, 153, 154, 155, 156, 157, 158, 159, 160, 161, 162, 163, 164, 165, 166, 167, 168, 169, 170, 171, 172, 173, 174, 175, 176, 177, 178, 179, 180, 181, 182, 183, 184, 185, 186, 187, 188, 189, 190, 191, 192, 193, 194, 195, 196, 197, 198, 199, 200, 201, 202, 203, 204, 205, 206, 207, 208, 209, 210, 211, 212, 213, 214, 215, 216, 217, 218, 219, 220, 221, 222, 223, 224, 225, 226, 227, 228, 229, 230, 231, 232, 233, 234, 235, 236, 237, 238, 239, 240, 241, 242, 243, 244, 245, 246, 247, 248, 249, 250, 251, 252, 253, 254, 255, 256, 257, 258, 259, 260, 261, 262, 263, 264, 265, 266, 267, 268, 269, 270, 271, 272, 273, 274, 275, 276, 277, 278, 279, 280, 281, 282, 283, 284, 285, 286, 287, 288, 289, 290, 291, 292, 293, 294, 295, 296, 297, 298, 299, 300, 301, 302, 303, 304, 305, 306, 307, 308, 309, 310, 311, 312, 313, 314, 315, 316, 317, 318, 319, 320, 321, 322, 323, 324, 325, 326, 327, 328, 329, 330, 331, 332, 333, 334, 335, 336, 337, 338, 339, 340, 341, 342, 343, 344, 345, 346, 347, 348, 349, 350, 351, 352, 353, 354, 355, 356, 357, 358, 359, 360, 361, 362, 363, 364, 365, 366, 367, 368, 369, 370, 371, 372, 373, 374, 375, 376, 377, 378, 379, 380, 381, 382, 383, 384, 385, 386, 387, 388, 389, 390, 391, 392, 393, 394, 395, 396, 397, 398, 399, 400, 401, 402, 403, 404, 405, 406, 407, 408, 409, 410, 411, 412, 413, 414, 415, 416, 417, 418, 419, 420, 421, 422, 423, 424, 425, 426, 427, 428, 429, 430, 431, 432, 433, 434, 435, 436, 437, 438, 439, 440, 441, 442, 443, 444, 445, 446, 447, 448, 449, 450, 451, 452, 453, 454, 455, 456, 457, 458, 459, 460, 461, 462, 463, 464, 465, 466, 467, 468, 469, 470, 471, 472, 473, 474, 475, 476, 477, 478, 479, 480, 481, 482, 483, 484, 485, 486, 487, 488, 489, 490, 491, 492, 493, 494, 495, 496, 497, 498, 499, 500, 501, 502, 503, 504, 505, 506, 507, 508, 509, 510, 511, 512, 513, 514, 515, 516, 517, 518, 519, 520, 521, 522, 523, 524, 525, 526, 527, 528, 529, 530, 531, 532, 533, 534, 535, 536, 537, 538, 539, 540, 541, 542, 543, 544, 545, 546, 547, 548, 549, 550, 551, 552, 553, 554, 555, 556, 557, 558, 559, 560, 561, 562, 563, 564, 565, 566, 567, 568, 569, 570, 571, 572, 573, 574, 575, 576, 577, 578, 579, 580, 581, 582, 583, 584, 585, 586, 587, 588, 589, 590, 591, 592, 593, 594, 595, 596, 597, 598, 599, 600, 601, 602, 603, 604, 605, 606, 607, 608, 609, 610, 611, 612, 613, 614, 615, 616, 617, 618, 619, 620, 621, 622, 623, 624, 625, 626, 627, 628, 629, 630, 631, 632, 633, 634, 635, 636, 637, 638, 639, 640, 641, 642, 643, 644, 645, 646, 647, 648, 649, 650, 651, 652, 653, 654, 655, 656, 657, 658, 659, 660, 661, 662, 663, 664, 665, 666, 667, 668, 669, 670, 671, 672, 673, 674, 675, 676, 677, 678, 679, 680, 681, 682, 683, 684, 685, 686, 687, 688, 689, 690, 691, 692, 693, 694, 695, 696, 697, 698, 699, 700, 701, 702, 703, 704, 705, 706, 707, 708, 709, 710, 711, 712, 713, 714, 715, 716, 717, 718, 719, 720, 721, 722, 723, 724, 725, 726, 727, 728, 729, 730, 731, 732, 733, 734, 735, 736, 737, 738, 739, 740, 741, 742, 743, 744, 745, 746, 747, 748, 749, 750, 751, 752, 753, 754, 755, 756, 757, 758, 759, 760, 761, 762, 763, 764, 765, 766, 767, 768, 769, 770, 771, 772, 773, 774, 775, 776, 777, 778, 779, 780, 781, 782, 783, 784, 785, 786, 787, 788, 789, 790, 791, 792, 793, 794, 795, 796, 797, 798, 799, 800, 801, 802, 803, 804, 805, 806, 807, 808, 809, 810, 811, 812, 813, 814, 815, 816, 817, 818, 819, 820, 821, 822, 823, 824, 825, 826, 827, 828, 829, 830, 831, 832, 833, 834, 835, 836, 837, 838, 839, 840, 841, 842, 843, 844, 845, 846, 847, 848, 849, 850, 851, 852, 853, 854, 855, 856, 857, 858, 859, 860, 861, 862, 863, 864, 865, 866, 867, 868, 869, 870, 871, 872, 873, 874, 875, 876, 877, 878, 879, 880, 881, 882, 883, 884, 885, 886, 887, 888, 889, 890, 891, 892, 893, 894, 895, 896, 897, 898, 899, 900, 901, 902, 903, 904, 905, 906, 907, 908, 909, 910, 911, 912, 913, 914, 915, 916, 917, 918, 919, 920, 921, 922, 923, 924, 925, 926, 927, 928, 929, 930, 931, 932, 933, 934, 935, 936, 937, 938, 939, 940, 941, 942, 943, 944, 945, 946, 947, 948, 949, 950, 951, 952, 953, 954, 955, 956, 957, 958, 959, 960, 961, 962, 963, 964, 965, 966, 967, 968, 969, 970, 971, 972, 973, 974, 975, 976, 977, 978, 979, 980, 981, 982, 983, 984, 985, 986, 987, 988, 989, 990, 991, 992, 993, 994, 995, 996, 997, 998, 999, 1000

d'Argente. IV. 795. †.
Argentus (Joh.) I. 25. †.
Arithmäus (Valent.) IV. 796. †.
Arndt (Peter). IV. 797.
Arnell (Lorenz). IV. 798.
Arnisäus (Henning). IV. 799. †.
Arnold (Martin). IV. 800. †.
Arnoldi (Gabriel. II. 262.
Arnoldi (Johann Konrad). II. 263. †.
Arnulphus Calaber. IV. 801.
Artzberger (Johann Friedrich). IV. 802.
Artzt (Johann Christoph) IV. 803.
Asellio Sempronius, oder Asellius. IV. 804.
Asgill (Johann). IV. 805.
Asinius Pollio. IV. 806. †.
Asisio (Joseph Ludewig von). II. 264. †.
Assum (Joh. Augustin) IV. 807.
Astroy (Bartholomäus von). IV. 808.
Asulanus (Andreas). IV. 809. †.
Asulanus (Evangelista Lungus). IV. 810.
Asulanus (Franciscus). IV. 811.
Asyncritus. IV. 812.
Asynkitus. IV. 813.
Athenodorus Cordylio. I. 26. †.
Athenodorus Rhodius. I. 27. †.
Athenodorus. I. 28. †.
Athenodorus Cananita. I. 29.
Aventin (Johann). I. 30. †. und Anh. bei dem IV Theile.
Averani (Joseph). I. 31. †.
Augspurg (Andreas Christoph). II. 265.
August (Friedr. Albr.) IV. 814. †.
August, Herzog zu Braunschweig. IV. 815. †.
Avila und Zunniga (Ludwig von) IV. 816. †.
Auläus (Christoph). IV. 817. †.
Aurbach (Johann). I. 32. †.
Aurelius (Anton Robert). IV. 818. †.
Aurogallus (Matthäus). II. 266. †.
Aurpach (Joh.) I. 33. †.

Aurpach (Johann von). I. 34.
Aymon (Johann). I. 35. †.

B.

Bachilides oder Bacchylides. I. 36.
Bachmeyer (Wolfgang). I. 37.
Bachstrohm. IV. 819.
Bacmeister (Lukas) I. 38. †.
Bacmeister (Lukas) I. 39.
Baiardus (Nikolaus) I. 40. †.
Baiardo (Andr.) I. 41.
Baldan (Theophilus). I. 42. u. Anhang bei dem II Theile.
Balder (Johann). I. 43.
Baliardus. IV. 820.
Bälser (Johann Christoph) I. 44.
Banier (Anton). I. 45. und Anh. bei dem II Theile.
Bannosius (Theophilus). I. 46. †.
Bara (Hieron. von). II. 267.
Baränus (Justus). I. 47.
Baratier (Johann Philipp.) III. 507. †.
Barba (Albaro Alonso). II. 268.
Barba (Gosford). II. 269.
Barba (Simon dalla). II. 270.
Barbatus (Nikolaus Asklepius). II. 271. †.
Barbe (Martin). II. 272.
Bardus (Hieronymus). I. 48. †.
Bargeron (Abraham). II. 273.
Baring (Eberhard). II. 274.
Baring (Melchior Laur.) II. 275.
Baring (Nikolaus). II. 276. †.
Barth (Karl von). III. 508.
Barth (Kaspar von). III. 509. †.
Barth (Christian von). III. 510. †.
Barth (Christoph Gottfried). III. 511.
Barth (Jeremias). III. 512.
Barth (Johann Christian). III. 513.
Barth (Johann Konrad). III. 514.
Basinstoch (Vitus Rich.) I. 49. †.
Bassani (Jakob Ant.) I. 50.

Baſtineller (Andreas). III. 515.
Bato Sinopenſis. I. 51. †.
Bavarus (Konrad). III. 516. †.
Bauer (Chriſtian Friedr.) IV. 821.
Bauer (Johann). IV. 822.
Baumann (Hans) IV. 823.
Baumann (Joh. Chriſtoph). IV. 824.
Baumgarten (Jakob). IV. 825.
Baumgartner (Kaſpar). IV. 826.
Bauſe (Gottlieb Sigismund). III. 517.
Bauſe (Joachim Reinhold). III. 518.
Bausner (Barth.) IV. 827.
Bayer (Gottlieb Siegfried). IV. 828. †.
Beaulieu (Auguſt von). IV. 829. †.
Beaureper (von). IV. 830.
Beauſobre (Iſaak von). IV. 831. †.
Bec (Johann Du). 277. †.
Beck (Johann). II. 278.
Beck (Johann Jobſt oder Jodokus). II. 279.
Beck (Michael). II. 280.
Becker (Auguſt). IV. 832. †.
Becker (George). I. 52. †.
Becker (Gotthelf Ehrenreich). I. 53.
Becker (Peter). IV. 833.
Becker (Rötger). IV. 834.
Beckmann (Bernhard). II. 281.
Beckmann (Lukas). II. 282. †.
Behaim (Lukas Friedr.) I. 54.
Beheim (Matthias von). IV. 835. †.
Behm (Johann). IV. 836.
Behrends (Gottfried). IV. 837.
Behrens (Rudolph Auguſt). IV. 838.
Behrnauer (George Ehrenfried). IV. 839. †.
Beidawi. IV. 840.
Beier (Johann). IV. 841. †.
Beilfuß (Jakob). IV. 842.
Beismann (Hermann). IV. 843.
Bellarce (L. A.) IV. 844.
Bellarmatus (M. Antonius). IV. 845.

Hamilton, Alexander, 1757-1804.
The works of Alexander Hamilton ...
Federal ed. New York, G.P. Putnam's sons [1904]
12 v. 2 facsim. 23 cm.
Vol. 1 has also title: Life of Alexander Hamilton.
Vol. 12 has also title: Index.
Vol. 1 edited by John C. Hamilton.
Vol. 2-12 edited by Henry Cabot Lodge.
Vol. 1 contains portraits.
Vol. 2 contains facsimiles.
Vol. 3 contains portrait.
Vol. 4 contains portrait.
Vol. 5 contains portrait.
Vol. 6 contains portrait.
Vol. 7 contains portrait.
Vol. 8 contains portrait.
Vol. 9 contains portrait.
Vol. 10 contains portrait.
Vol. 11 contains portrait.
Vol. 12 contains portrait.
1. Hamilton, John C. 2. Lodge, Henry Cabot, 1850-1924. 3. U.S. — Hist. — Sources. 4. U.S. — Pol. & govt. — 1789-1809. I. Title.
E302.H22 1904 — 04-27001
Library of Congress — [a 10]

Copyright A 93000
Copyright entry Jan 27 04
Second copy rec'd Jan 27 04
Copyright renewed Jan 27 31
Copyright renewed Jan 27 32
Copyright renewed Jan 27 33
Copyright renewed Jan 27 34
Copyright renewed Jan 27 35
Copyright renewed Jan 27 36
Copyright renewed Jan 27 37
Copyright renewed Jan 27 38
Copyright renewed Jan 27 39
Copyright renewed Jan 27 40
Copyright renewed Jan 27 41
Copyright renewed Jan 27 42
Copyright renewed Jan 27 43
Copyright renewed Jan 27 44
Copyright renewed Jan 27 45
Copyright renewed Jan 27 46
Copyright renewed Jan 27 47
Copyright renewed Jan 27 48
Copyright renewed Jan 27 49
Copyright renewed Jan 27 50
Copyright renewed Jan 27 51
Copyright renewed Jan 27 52
Copyright renewed Jan 27 53
Copyright renewed Jan 27 54
Copyright renewed Jan 27 55
Copyright renewed Jan 27 56
Copyright renewed Jan 27 57
Copyright renewed Jan 27 58
Copyright renewed Jan 27 59
Copyright renewed Jan 27 60
Copyright renewed Jan 27 61
Copyright renewed Jan 27 62
Copyright renewed Jan 27 63
Copyright renewed Jan 27 64
Copyright renewed Jan 27 65
Copyright renewed Jan 27 66
Copyright renewed Jan 27 67
Copyright renewed Jan 27 68
Copyright renewed Jan 27 69
Copyright renewed Jan 27 70
Copyright renewed Jan 27 71
Copyright renewed Jan 27 72
Copyright renewed Jan 27 73
Copyright renewed Jan 27 74
Copyright renewed Jan 27 75
Copyright renewed Jan 27 76
Copyright renewed Jan 27 77
Copyright renewed Jan 27 78
Copyright renewed Jan 27 79
Copyright renewed Jan 27 80
Copyright renewed Jan 27 81
Copyright renewed Jan 27 82
Copyright renewed Jan 27 83
Copyright renewed Jan 27 84
Copyright renewed Jan 27 85
Copyright renewed Jan 27 86
Copyright renewed Jan 27 87
Copyright renewed Jan 27 88
Copyright renewed Jan 27 89
Copyright renewed Jan 27 90
Copyright renewed Jan 27 91
Copyright renewed Jan 27 92
Copyright renewed Jan 27 93
Copyright renewed Jan 27 94
Copyright renewed Jan 27 95
Copyright renewed Jan 27 96
Copyright renewed Jan 27 97
Copyright renewed Jan 27 98
Copyright renewed Jan 27 99
Copyright renewed Jan 27 00
Copyright renewed Jan 27 01
Copyright renewed Jan 27 02
Copyright renewed Jan 27 03
Copyright renewed Jan 27 04
Copyright renewed Jan 27 05
Copyright renewed Jan 27 06
Copyright renewed Jan 27 07
Copyright renewed Jan 27 08
Copyright renewed Jan 27 09
Copyright renewed Jan 27 10
Copyright renewed Jan 27 11
Copyright renewed Jan 27 12
Copyright renewed Jan 27 13
Copyright renewed Jan 27 14
Copyright renewed Jan 27 15
Copyright renewed Jan 27 16
Copyright renewed Jan 27 17
Copyright renewed Jan 27 18
Copyright renewed Jan 27 19
Copyright renewed Jan 27 20
Copyright renewed Jan 27 21
Copyright renewed Jan 27 22
Copyright renewed Jan 27 23
Copyright renewed Jan 27 24
Copyright renewed Jan 27 25
Copyright renewed Jan 27 26
Copyright renewed Jan 27 27
Copyright renewed Jan 27 28
Copyright renewed Jan 27 29
Copyright renewed Jan 27 30

Bleyswyk (J. C. van). IV. 869.
Blochinger (Matthäus). I. 57. †.
Blomendal oder Blumendal (Johann). I. 58. †.
Blumenthal (Andreas von). IV. 870.
Blumenthal (Kaſpar, Freiherr von). IV, 871.
Blumenthal (Chriſtoph Kaſpar, Freiherr von). IV. 872.
Blumenthal (Georg von) IV. 873.
Boas (Andreas) IV. 874.
Bockmeier oder Bokemeier (Heinrich). I. 59. †. und Anhang des III Theils.
Bocriſius (Joh. Heinrich). II. 287.
Bodaan (Gualter). I. 60. †.
Böckel (Chriſtian). IV. 875.
Bönigk (Gottfried). III. 529. †.
Boetius (Sebaſtian). III. 530
Bogan (Zach.) I. 61. †. und Anh. des IV Theiles.
Boguphalus II. II. 288. †.
Bohn (Johann Heinrich). I. 62. und Anhang beim II Theile.
Bohnſtädt (George Chriſt.) IV. 876.
Bohoritſch (Adam). IV. 877. †.
Bohſe (Auguſt). III. 531.
Bokemeier (Henrich). IV. 878.
Bontekoe (Cornel). IV. 879. †.
Bouhit (Henrich). IV. 880.
Bramhall (John). II. 289. †.
Brandenburg (Achatius von). IV. 881.
Breganius (Raimund). IV. 882. †.
Bremond (Franz von). IV. 883.
Brinch (Peter). I. 63. †.
Brunings (David). IV. 884.
Brunnemann (Jakob). III. 532.
Brunner (Auguſt Bernhard). III. 533.
Brunner (Balthaſar). III. 534. †.
Brunner (Georg Adam). III. 535. †.
Brunner (Georg Philipp). III. 536.
Brunner (Johann). III. 537.
Brunner (Johann Samuel). III. 538.
Brunner (Paul). III. 539.

Bülfinger oder Bilfinger (George Bernhard). I. 64. und Anhang des II Theils.
Bünemann (Christian Andreas). IV. 885.
Bütner (Johann). III. 540.
Bunyan oder Bunian (Johann). IV. 886.
Bureus (Andreas) IV. 887.
Burgmann (Joh. George). II. 290.
Buridanus (Johann). IV. 888. †.
Burmeister (Franz Joach.) I. 65.
Busch (George). II. 291. †.
Busch (Hieronymus). II. 292.
Busch (Michael). II. 293.
Busch (Peter). II. 294.
Busch (Reiner). II. 295.
Busch (Walther). II. 296.
Buscher (Anton). II. 297.
Buscher (Heizo). II. 298.
Busco (Adrianus de veteri). II. 299.
Bynckershoeck (Cornel van). IV. 889.

C.

Cabeliavius (Peter). I. 66. †.
Cabotius (Vincenz). I. 67. †.
Caedmon. IV. 890.
Caen. IV. 891.
Cäsar (Christoph). III. 541.
Cäsar (Joachim). III. 542. †.
Cahlenus (Friederich). III. 543. †.
Cahlenus (Friederich). 544.
Caldera (Eduard). II. 300. †.
Calderinus (Domitius). II. 301. †.
Calino (Cäsar). IV. 892.
Callet (Franz). I. 68.
Camberlainius (Edward). IV. 893.
Cambilhom oder Cambilhon (Johann). IV. 894.
Cammerhoff (Johann). III. 545.
Cantagiesser (Kaspar). III. 546.
Cantemir (Antiochus). I. 70. und Anh. beim II Theile.
Cantemir (Demetrius). I. 69. †.

Capella (Martianus Mineus Felix. I. 71. † und Anhang am II Theile.
Capidurus (Hieron.) I. 72.
Caperonnerius (Claudius). I. 73.
Cardani oder Cardanus (Lucius). IV. 895.
Careleß (Eduard). I. 74.
Carmon (Jakob). IV. 896.
Cascoli (Lione). I. 75.
Cassebohm (Joh. Friedr.) IV. 897.
Catesby (Markus). IV. 898.
Catumsyrtus. II. 302. †.
Cellarius (Justus). I. 76. †.
Celsius (Andreas). IV. 899.
Censalius (Joseph). II. 303.
Cerameus (Kaspar). III. 547.
Cervi (Joseph). IV. 900.
Chais (Eduard du). IV. 901.
Chamberlaine (Eduard). I. 77.
Chapelle (Armand de la). II. 304.
Charbonier. IV. 902.
Chariton. IV. 903. †.
Chariton. IV. 904.
Chelopäus (Peter). IV. 905.
Cheyne. IV. 906.
Chemnitius (Johann Friederich). I. 78. †. und Anhang bei dem II Th. und Anh. des IV Th.
Chiarandaus (Joh. Paul). II. 305. †.
Chilobertus (Jonas). I. 79.
Chwalkow (Nik. von). II. 306. †. und Anhang des IV Theils.
Claius oder Clay (Joh.) I. 80. †.
Claius oder Klai (Joh.) I. 81. und Anhang bei dem II Th.
Cleffel (Joh. Andreas). II. 307. †.
Cohausen (Joh. Heinrich). IV. 907.
Coldebach (Matthias, oder Matthäus). I. 82. †.
Coluthus. II. 308. †.
Como (Ignatius Maria). I. 83.
Concanen (Matth.) IV. 908.

Condivi (Aſcanio). I. 84. und Anh. bei dem II Theile.
Conov (Peter). I. 85. †.
Conradus de Saxonia. I. 86. †.
Conſtantinus IX, Porphyrogenneta. I. 87. †.
Corſignani (Pet. Ant.) I. 88.
Cortaſſe (Pierre Joſeph). I. 89.
Coſchwiz (George Daniel). III. 548. †.
Craſſinius (Johann). II. 309.
Crull (Johann). III. 549.
Cumelus. IV. 909.
Cyriakus von Ankona. II. 310. †.
Czekanovius (Silveſter). II. 311.
Czernovicius a Lybeo (Joh.) II. 312.

D.

Danckwerth (Kaſpar). II. 313. †.
Daſſov (Johann). I. 90.
David (Claudius). I. 91.
Davy d'Argenta. IV. 910. †.
Dawſon (Georg). I. 92.
Decianus (Johann Franz). I. 93.
Denner (Jakob). II. 314. †. und Anh. bei dem III Th.
Detharding (George). I. 94. und Anh. am III Theile.
Diener (Dominicus). I. 95.
Dieskau (Karl von). III. 550.
Dieterich (Joh. Dan.) I. 96.
Dieterich oder Diterich (Martin). I. 97. u. Anhang des II Theiles.
Dillenius (Johann Jakob). II. 315.
Dio Caſſius. I. 98. †. und Anhang des II Th. und Anh. des III Theils.
Diplovatarius (Thomas). II. 316. †.
Diwo, oder Diwonis. IV. 911.
Doddridge (Philipp). I. 99.
Döhler (Joh. George). II. 317.
Dolſcius (Paul). III. 551. †.
Donner (Joachim Heinrich). II. 318.
Doppelmayer (Johann Gabriel). I. 100. und Anhang bei dem II Th. und Anhang des IV Theils.
Doppelmayer (Johann Siegmund). I. 101.

Dorn (Leopold). II. 319.
Dorn (Johann Christoph). II. 320. und Anh. an dem IV Theile.
Dorp (Martin). II. 321. †.
Draud (Georg Daniel). I. 102.
Dreyfelder (Tiburtus). I. 103. und Anhang am II Theile.
Dromna (Leo de). IV. 912.
Dürfeld (Heinrich). III. 552.
Dürfeld (Joh. Christian von). III. 553.

E.

Eberhausen (Johann von). I. 104.
Ebner (Hieronymus). I. 105.
Ebner von Eschenbach (Hieronymus Wilhelm). I. 106. und Anh. bei dem IV. Theile.
Eccard (Joh. George von). II. 322. †. und Anh. beim III Theile.
Eccard (Heinr. Martin). II. 323. †.
Echart (Zacharias). II. 324.
Eckart (Melchior) II. 325. †.
Eckhard (Christian Heinr.) II. 326. und Anh. des IV Th.
Eckhard (Tobias). II. 327. u. Anh. zum IV Th.
Eckstorin (Heinrich). II. 328. †.
Eder (Georg). I. 107. †.
Edinger (Laurentius). II. 329. †.
Elers (Heinrich Julius). III. 554.
Elsner (Jakob). I. 108. und Anhang bei dem II Th. u. Anh. des III Th. u. Anh. des IV Th.
Elsner (Theodor Peter). I. 109.
Elvius (Peter). I. 110. und Anh. bei dem II Theile.
Elvius (Peter). I. 111.
Embden (Kaspar). I. 112.
Emden oder Embden (Levin von) I. 113. †.
Empereur (Constantin l'). I. 114. †.
Empereur (Johann l'). I. 115.
Engelberger (Ferdinand Franz). I. 116.
Ennichel, oder von Enenckel (Johann). IV. 913. †.
Eulenbeck (Daniel). I. 117. †.

Ace, Jim Beckwith, Bobby Bell, Bill Bergey, Raymond Berry, Sam Bethea, Mel Blount, Terry Bradshaw, Jim Brown, Roosevelt Brown, Buck Buchanan, Dick Butkus, Earl Campbell, Tony Canadeo, Guy Chamberlin, Jack Christiansen, Earle Clark, Jimmy Conzelman, Larry Csonka, Willie Davis, Len Dawson, Eric Dickerson, Art Donovan, Tony Dorsett, Dan Dierdorf, Paddy Driscoll, Bill Dudley, Turk Edwards, Weeb Ewbank, Dan Fortmann, Frank Gatski, Bill George, Otto Graham, Harold Grange, Joe Greene, Forrest Gregg, Lou Groza, Joe Guyon, Arnie Herber, Wilbur Jackson, Sam Huff, Calvin Hill, Paul Hornung, Ken Houston, Cal Hubbard, Lamar Hunt, Jimmy Johnson, Deacon Jones, Stan Jones, Walter Jones, Henry Jordan, Frank Kinard, Jerry Kramer, Dick LeBeau, Willie Lanier, Tuffy Leemans, Bobby Layne, Bob Lilly, Vince Lombardi, Ronnie Lott, Clarence Martin, Tommy McDonald, Mike McCormack, Hugh McElhenny, Johnny Mack Brown, Don Maynard, Wayne Millner, Bobby Mitchell, Marion Motley, Merlin Olsen, Jim Otto, Steve Owen, Alan Page, Clarence Peaks, Pete Pihos, Joe Perry, Walter Payton, Andy Robustelli, Pete Rozelle, Gale Sayers, Joe Schmidt, Billy Shaw, Art Shell, Jackie Slater, Jackie Smith, Bart Starr, Ernie Stautner, Jan Stenerud, Dwight Stephenson, Fran Tarkenton, Charley Taylor, Jim Taylor, Joe Theismann, Jim Thorpe, Y.A. Tittle, Clyde Turner, Emlen Tunnell, Johnny Unitas, Gene Upshaw, Doak Walker, Bill Walsh, Bill Willis, Larry Wilson, Kellen Winslow, Alex Wojciechowicz, Rayfield Wright, Steve Young, Jack Youngblood, Dick Butkus, Ray Nitschke, Mike Singletary, Lawrence Taylor

Froschel oder Fröschel (Sebastian). III. 557. †.
Fürstenau (Joh. Friedrich). I. 136.
Fugger (Hans Jakob). II 340. †.

G.

Gackenholz (Alex. Christian). II. 341.
Gahagan. II. 342.
Gangwolf (Christoph). II. 343.
Garzoni (Hieronymus). I. 137. †.
Gasser (Simon Peter). III. 558.
Gataker (Karl). I. 138.
Gebhard (Veit Christian). II. 344.
Gemmelius (Johann). I. 139. †.
Gerber (Immanuel). II. 345.
Gethinck (Johann). III. 559.
Giacchi (Bernh. Maria). II. 346. †.
Giachari (Hieronymus). II. 347.
Giaccone (Fr. Alfonso). II. 348.
Giorgi (Domenico). II. 349.
Gobidas. I. 140. u. Anh. des II Theils.
Godelmann. I. 141. †.
Godelmann (Joh. George). I. 142. †.
Göritz (Christoph Konrad). II. 350.
Gordon (Andreas). II. 143. u. Anh. bei dem IV Theile.
Gorgias Leontinus. I. 144. †.
Gornicius (Luk.) I. 145. †. und Anhang des IV Theils.
Gorrutius (Andreas). I. 146. †.
Gouldman (Franz oder Francis). II. 351.
Gozadinis (Ludewig von). II. 352.
Grischow (Augustin). II. 353.
Grisleus (Gabriel). I. 147. †.
Grob (Johann). II. 354.
Gueinz (Joh. Christian). I. 148. und Anhang am II Theile.
Gueinz (Joh. Christian). III. 560. †.
Guiotius. I. 149. †.
Gumpeltzheimer (Johann Albert). IV. 920.

Lehmann Hermann, Kfm. 2
Lehmann Hermann, Kfm. 2
Lehmann Hermann, Kfm. 2

Hofmann (George Jeremias). I. 164.
Hofmann (Hermann). I. 162. †.
Hofmann (Johann). I. 165. †.
Hofmann (Johann). I. 166. †.
Hofmann (Johann). I. 167. †.
Hofmann (Johann). I. 168.
Hofmann (Johann Chriſtian). I. 169.
Hoheiſel (Friedrich). III. 564.
Hohndorf oder Hondorf (Friedrich). III. 565. †.
Holderrieder (Johann). I. 170.
Holſtein (Arnold). I. 171. †.
Holtzhauſen (Johann Chriſtoph). I. 172. †.
Horborc (Wilhelm). I. 173.
Horch (Heinrich). I. 174.
Hortenſius (Chryſoſtomus Henriquez). I. 175.
Hortenſius (Qvintus). I. 176. †.
Hortich oder Horter (Kilian). II. 369.
Hugo, von Trienberg. IV. 925.
Hunold (Chriſtian Friedrich). IV. 926. †.
Hurtich (Kilian). II. 370.

J.

Jacob (Florens). II. 371.
Jacobäus (Johann). II. 372.
Jacobäus (Oliger). II. 373. †.
Jacobatius (Jakob). II. 374.
Jacobi (Johann Philipp). II. 375.
Jacobi (Ludwig Friedrich). II. 376.
Jägel (Abraham). II. 377.
Jael (Curtius). II. 378.
Jänichen (Johann). III. 566.
Jaentico (Ernſt Gottlieb Friederich). II. 379.
Jäſchke (Abraham). II. 380.
Jocardi (Joh. Chriſtian). I. 177.
Johannes de Eſſendia. I. 178. †.

K.

Kahle (Martin). II. 381.
Kanngieſſer (Kaſpar). IV. 927.
Keck (Johann). III. 567.
Kentmann (Theophilus). III. 568. †.

Keyßler (Joh. George). II. 382. u. Anh. bei dem III Th.
Kirchberg (Ernst von). IV. 928. †.
Kling (Melchior). III. 569. †.
Knaut (Christoph) III. 570. †.
Knaut (Christoph oder Christian). III. 571.
Knorre (Ernst Heinrich). III. 572.
Knorre (Friedrich Ernst). III. 573.
Knorre (Johann Friedrich). III. 574.
König (Johann Victor). III. 575.
König (Michael). III. 576.
Kohlreif (Gottfried). I. 179. u. Anh. bei dem II Th.
Korte (Jonas). II. 383.
Krause (Joh. Gottlieb). I. 180. †.
Kraut (Michael Heinrich). III. 577.
Krimpf (Christian). III. 578.
Kühne (Christoph). III. 579.
Kühn (Friedrich). III. 580.
Kühn (Friedrich). III. 581.
Kunad (Andreas). II. 384.
Kunckel (Ovirinus). II. 385.
Kymäus oder Kymeus (Johann). II. 386. †.

L.

Ladislaus (Johann). III. 582. †.
Lampe (Andreas). III. 583. und Anh. am IV Th.
Lang (Jakob). IV. 929.
Lange (Joachim). IV. 930. †.
Lange (Johann) IV. 931. †.
Lange (Joh. Christian). IV. 932. †.
Lange (Joh. Christian). IV. 933.
Lange (Joh. Christian). IV. 934.
Lange (Joh. Friedrich). IV. 935.
Lange (Joh. Hermann). IV. 936.
Lange (Joh. Theodor von). IV. 937.
Lange (Karl Heinrich). IV. 938.
Lange (Karl Nikol.) IV. 939.
Lange (Ludwig Hermann). IV. 940.
Lange (Paul). IV. 941. †.
Lange (Valentin). IV. 942.
Langen. IV. 943.

Larenus (Jodokus). I. 181. †.
Lauenstein (Joachim Barward). II. 387.
Lechbertus. I. 182. †.
Leigh (Joh. George). II. 388.
Leyser oder Lyser (Friedrich Wilhelm). III. 584.
Limnäus (Johann). II. 389. †.
Limmer (Augustin). II. 390. †.
Limprecht (Andreas). II. 391.
Lindelof (Heinrich). II. 392.
Lindhammer (Leonhard). II. 393.
Lindner (Christian Friedr.) III. 585.
Lobethan (Johann Konrad). IV. 944.
Lodinger (Martin). II. 394. †.
Löscher (Joh. Kaspar). II. 395.
Lucht (Christoph). III. 586.
Lüdecke (David Johann). III 587.
Lüdecke (Friedrich August). III. 588.
Lüdecke (Jakob). III. 589.
Lüdecke (Joh. Samuel). III. 590. †.
Lynker (Konrad Theodor). IV. 945.
Lyncker (Nikolaus Christoph von). IV. 946. †.
Lyndwood (Wilhelm). IV. 947.
Lysimachus (Stanislaus). IV. 948.
Lysias. IV. 949. †.

M.

Maclaurin (Colin). II. 396. und Anh. des IV Th.
Mäcenas (Caius Cinius). II. 397. †. u. Anh. des III Th.
Maichel (Daniel). II. 398.
Maitland (Karl). II. 399. und Anh. bei dem IV Th
Maius (Joh. Heinrich). II. 400. †.
Maius (Josua). II. 401.
Manasses, Erzbischof zu Rheims. II. 402. †.
Manasses (Constantin). II. 403.
Mandeville (Bernhard). I. 183. †. u. Anh. des IV Th.
Manegaudus. II. 404. †.
Marino (Markus). II. 405. †.
Marozzo (Achille). II. 406.
Marqvard (Konrad Theophilus). I. 184.
Marstaller (Christoph). I. 185.

Martiniere (Bruzen la oder de la). I. 186. und Anhang des II Theils und Anhang des III Theils.
Maſcornius (Hieron.) IV. 950.
Maſſon (Joh. Papirius). II. 407. †.
Matamoro (Alph. Garſias). IV. 951. †.
Matarus (Petrus). IV. 952.
Mathſtadt (Johann). IV. 953.
Mathuſala. IV. 954.
Matthias (Daniel). IV. 955.
Matthias (Thomas). IV. 956.
Mauchard (Burch. David). I. 187.
Maukiſch (Michael). II. 408.
Maupas (Heinrich). IV. 957.
Maurus (Joh. Andreas). IV. 958.
Mauſchk (Konrad). IV. 959.
Maxey. IV. 960.
Meade (Matthäus). II. 409.
Mecker (Joh. Konrad). II. 410.
Meder (Peter). II. 411.
Medicis (Laur. von). I. 188. †.
Meginhard. IV. 961. †.
Meier (Johann). II. 412. †.
Meiſter (Michael). III. 591.
Meiſterin (Anna Margaretha). III. 592.
Mekerchus (Adolph). III. 593.
Melan (George). I. 189.
Mellen (Jakob von). II. 413. †.
Melle (Joh. Jak. von). II. 414. und Anh. des IV Th.
Melle (Sam. Gerhard von). II. 415.
Melzer (Chriſtoph Daniel). 416.
Menander, der Komödienſchreiber. II. 417. †.
Menander, ein Mönch. II. 418.
Menander (Arrius). II. 419. †.
Mengering (Arnold). III. 594.
Metamorus. III. 595.
Meyer (Georg Chriſtoph). I. 190. †.
Michael Scot. I. 191. †.
Migliorucci (Lazar Benedict). I. 192. †.
Mikovini (Samuel). I. 193. und Anh. bei dem II Th.

Mirbellus (Celestinns). II. 420.
Möllenhof (Christian Nik.) II. 421.
Möris Atticista. I. 194. und Anhang bei dem II Th. und bei dem III Th.
Molo. IV. 962. †.
Molsa (Tarqvinia). I. 195. †.
Molza (Tarqvinia). IV. 963.
Moneta (Alexander). I. 196. †.
Moninger (Johann). I. 197.
Mosbach (Georg Ernst). IV. 964.
Moschamperes. IV. 965.
Moyne (Jakob le). I. 198.
Müller (Christian Lebrecht). I. 199.
Müller (David). I. 200.
Müller (Gottfried Ephraim). I. 201. und Anh. bei dem IV Th.
Müller (Gottschalk). I. 202.
Murad Beg. IV. 966.
Mustapha, ein Sohn Schemseddins. IV. 967.
Mustapha (Seid). IV. 968.
Mustapha, oder Mustafa, Nischangi Bassa. IV. 969.
Mylen (Aegidius van der). I. 203.
Mylius (Gottlieb Friedr.) III. 596.
Mylius (Joh. Heinrich). III. 597.

N.

Nachenmoser (Adam). II. 422.
Nachtenhöfer (Kaspar Friederich). III. 598. †.
Nad (Joh. Phil. Konrad). II. 423.
Nardus (Balthasar). II. 424.
Nassarre y Ferriz (Blas Antonio). II. 425.
Nathusius (Christ.) II. 426.
Navieres (Karl von). II. 427.
Neocorus (Johann). I. 204. †.
Nessel (Martin). I. 205. †.
Nicander (Paul). III. 599. †.
Nicolai (Karl). II. 428.
Nicolai (Daniel). II. 429.
Nicolaus Episcopus. II. 430. †.
Nicomachus Gerasenus. II. 431. †.

Nietner (Andreas). III. 600.
Nigrinus (Christian Ernst). II. 432.
Nigrinus (Martin). II. 433.
Nischangi Bassa. IV. 970.
Nitzsch (Abraham). I. 206.
Nostradamus (Cäsar). I. 207.
Noue (Peter oder Pierre de la) IV. 971.
Nucula (Horaz). IV. 972.
Nungesser (Joh. Christoph). IV. 973.
Nunnenbek (Leonhard). IV. 974.
Nydpruck (Kaspar von). IV. 975.

O.

Oberla (George). IV. 976.
Obrecht (Elias). IV. 977. †.
Ocko (Adolph). I. 208. †.
Oderborn (Paul). I. 209. †.
Oehm (Laurentius). III. 601.
Oesterreich (Anton August). II. 434.
Oezalli (Agostino). II. 435.
Olai (Erich, oder Ericus). II. 436. †.
Olai (Gudmund). II. 437.
Olearius (Joh. August). III. 602.
Olearius (Joh. August). III. 603.
Olearius (Joh. August). III. 604.
Olearius (Joh. Christoph). III. 605.
Olearius (Joh. Christoph). III. 606.
Olearius (Joh. Friedrich). III. 607.
Olearius (Joh. Friedrich). III. 608.
Olearius (Joh. Gottfried). III. 609.
Olearius (Nikolaus). III. 610.
Olfen (Konrad). II. 438.
Olhagaray (Peter oder Pierre). II. 439.
Olivencrantz oder Olivencranz (Joh. Paul). II. 440.
Olinger (Paul). 441.
Ortolf IV. 978. †.
Oroille (Jakob Philipp von). I. 210. u. Anh. beim IV Th.
Oroille (Peter von). I. 211.
Osterhausen (Christian von). I. 212. †.
Ostrofrank (Laurentius Albertus). I. 213.

Oteiza und Olano (Athanas von). I. 214. †.
Otfried. I. 215. †.
Otter (Johann). II. 442.
Ovington (Johann). III. 611. †.

P.

Pacconi (Franz). III. 612. †.
Paget (Thomas). III. 613.
Paleſi (Johann Felix). III. 614.
Paltz oder Pals (Johann). IV. 979. †.
Paminger (Leonhard). IV. 980.
Paminger (Sophonias). IV. 981. †.
Pandelaert (Bernhard). III. 615.
Pandelaert (Gillis) III. 616.
Panther (Salomon). I. 216.
Papillon (Thomas). III. 617. †.
Parrhaſiander. III. 618.
Paſtorius (Joh. Auguſtin). I. 217. †.
Paton (Bartholomäus Ximenes). III. 619. †.
Pauli (Chriſtoph). II. 443.
Pauli (Hermann Reinhold). II. 444.
Pauli (Johann). II. 445.
Pauli (Oliger). II. 446. und Anh. an dem III Theile.
Pauli (Sebaſtian). II. 447.
Paullinus (Heinrich). II. 448.
Payva (Franz). II. 449.
Pecci (Giuſeppe oder Joſeph). I. 218.
Pegaſus. I. 219. †.
Pels (Johann). I. 220. †.
Peſantius (Alex.) III. 620.
Petris (Franz von). II. 450. †.
Pfefferin (Anna Margar.) III. 621.
Pigeon (Johann). I. 221.
Plautius. I. 222. †.
Polidoro (Pietro oder Peter). II. 451.
Pommer (Gottfried Rud.) I. 223. und Anhang bei dem II Th.
Ponatus (George Leopold). I. 224.
Potgieſſer (Joachim). I. 225.
Praſſer (Daniel). I. 226. †.

Bacon, Edgar Mayhew 5, 147, 150 Bailey, C. Beecher 5, 147, 150 Bain, Donald 147, 150 Baker, Ray Stannard 5, 147 Bamford, Jo Ann 5, 147, 150 Barnes, Will C. 147, 150 Barrett, Frank A. 147, 150 Barrett, Richard C. 147, 150 Barrows, David P. 147, 150 Bartlett, Dana W. 147, 150 Bartlett, Richard A. 147, 150 Bates, Arlo 147, 150 Bates, Ernest Sutherland 147, 150 Bates, Katharine Lee 147, 150 Beard, Daniel Carter 147, 150 Beard, Dan 147, 150 Beard, Lina 147, 150 Beebe, William 147, 150 Bell, Horace 147, 150 Bellamy, Edward 147, 150 Bellamy, Francis Rufus 147, 150 Bellamy, Joseph 147, 150 Bellamy, Mary Kimball 147, 150 Bellamy, Rebecca Rufus 147, 150 Bellamy, Rufus K. 147, 150 Bellamy, Rufus K. 147, 150 Bellamy, Rufus K.

S.

Sachse (Daniel). II. 458. †.
Sachs oder Sachse (Hans). II. 459. †.
Sachs oder Sachse (Hans). II. 460.
Saemund. II. 461. †.
Sales (Franz von). II. 462. †.
Salinas (Michael). III. 632. †.
Salvini (Salvino). I. 238. und Anhang am III Th. und Anh. am IV Theile.
Sandini (Antonio). I. 239. und Anh. am IV Theile.
Santinelli (Stanisl.) II. 463. †.
Scachidi. III. 633.
Scavenius (Petr.) III. 634. †.
Schaubert (Joh. Wilhelm). III. 635.
Schel (Martin Lukas). III. 636.
Schertz (Joh. George). III. 637.
Schiavi (Giosesso). III. 638.
Schlaggert (Lambert). II. 464.
Schlegel (Joh. Elias). II. 465. u. Anh. des III Theiles.
Schleyer (Daniel). III. 639.
Schlüter oder Schluter (Matthäus). II. 466.
Schmelzer (Andreas). II. 467.
Schmidt (Erhard). II. 468.
Schmidt (Joh. Heinrich). II. 469.
Schmidt (Joh. Heinrich). II. 470.
Schmid, oder Fabricius (Werner). II. 471. †.
Schminck oder Schmincke (Joh. Hermann). III. 640.
Schmoll (Joh. Jakob). II. 472. †.
Schnabel (Tilemann). II. 473.
Schneider (Matthias). II. 474.
Schopper (Hartmann). II. 475. †.
Schortinghuis (Wilhelm). II. 476. und Anhang bei dem IV Th.
Schröder (Henning). III. 641. †.
Schurmannin (Anna Maria). III. 642. †. und Anh. zum IV Th.
Schwanberger (Bartholomäus). III. 643. u. Anh. am IV Th.
Seba (Albert). II. 477. †.

Segura (Hyacinth). III. 644.
Seidenbecher (Ge. Lorenz). II. 478. †.
Serre (de la). III. 645.
Siegmund, Graf von Hohenlohe. IV. 987.
Sigliß, Siglicius, (Johann). IV. 988. †.
Signac (Franz von). IV. 989.
Silber (Wolfgang). IV. 990. †.
Sinhold (Joh. Nikolaus). III. 646.
Slange (Niels). II. 479.
Slüterus (Matthäus). II. 480.
Solbrig (David). III. 647.
Solerius (Joh. Baptiſta). III. 648.
Solier (Joh. Baptiſta du). III. 649.
Sommer (Joh. Michael). II. 481.
Sophonias. III. 650.
Souciet (Stephan). III. 651.
Stähelin (Benedict.) III. 652.
Stähelin (Chriſtoph). III. 653.
Steger (Friedrich). III. 654.
Stellwage oder Stelwage (George Chriſtoph). III. 655.
Stemler (David). III. 656.
Stemler (Johann). III. 657.
Stemler (Michael). III. 658.
Stephani (Daniel von). II. 482.
Stephanus, Abt zu Lüttich. II. 483. †.
Stoltze (Joh. Gottlieb). III. 659.
Stoltze (Joh. Gottlob). III. 660.
Streſo (Kaſpar). III. 661. †. und Anhang an dem IV Th.
Streſo (Clemens). III. 662. †.
Struve (Ernſt Gottfried). III. 663.
Struve (Friedr. Gottlieb). III. 664.
Suarez (Cyprian). III. 665. †.
Suchland (Joh. Friedr.) I. 240. †.
Sutton (Samuel). I. 241.
Swaning (Johann). IV. 991.
Swift (Jonathan). IV. 992.
Swigger (Salomon). IV. 993.
Syntipas. III. 666.

Digitized by Google

Syntram (Nikol.) III. 667.
Szyskowsky (Martin). III. 668.

T.

Tagliazzuchi oder Tagliazucchi (Girolamo). III. 669.
Talander. III. 670. †.
Taſt (Herm.) I. 242. †.
Tegetmeier (Henning). III. 671. †.
Telesphorus. I. 243. †.
Tencin (Alexandrine de Guerin de). II. 484.
Thalleläus. II. 485. †.
Thamer (Joh. Heinrich). III. 672. †.
Thamer (Joh. Melchior). III. 673.
Thamer (Theobald). III. 674. †.
Theine oder Theune (Friedrich Heinrich). III. 675.
Themur-Chan. III. 676.
Theodorus Metochita. III. 677. †.
Theune (Friedr. Heinr.) III. 678.
Thodnäus (Chriſtoph.) II. 486. †.
Thomaſius (Joſeph Maria). III. 679.
Thoros. III. 680.
Timocreon. III. 681. †.
Titius (Kaſpar). IV. 994. †.
Titthander (Johann). IV. 995. †.
Tomicius oder Tomicki (Nikolaus). III. 682.
Tomicius oder Tomicki (Peter). III. 683. †.
Torres (Alphons von). III. 684. †.
Trigland (Jakob). III. 685.
Trigland (Jakob). III. 686.
Trimberg (Hugo von). III. 687. †.
Trumpf (J. Konrad). III. 688.
Tſchudi (Aegidius). III. 689. †.

U. und V.

Valdivia (Didacus Perez von). III. 690. †.
Valentia (Gregor von). III. 691. †.
Valhebert (Simon von). II. 487.
Valla (Laurentius). III. 692. †.
Vallen (Johann). III. 693.
Vallo (Chriſtoph Wilhelmi a). III. 694.
Vallo (Chriſtoph Wilh. a). III. 695.

Digitized by Google

Valturius (Robert). III. 696. †.
Vater (Abraham). III. 697.
Uberfeld (Joh. Wilh.) II. 488. †.
Velde (Cornel van den). III. 698.
Velde (Jakob van den). III. 699.
Velleius (Andreas). III. 700.
Velthem oder Veltheim (Valentin). III. 701.
Veniero (Franz). II. 489.
Venzky oder Ventzky (Daniel). III. 702.
Venzky (George von). III. 703.
Venzky (Joachim). III. 704.
Venzky (Johann). III. 705.
Vertot d'Auboeuf (Rene Aubert). III. 706. †.
Veſpaſianus Curidenus. III. 707. †.
Veſpaſianus. III. 708.
Veſpucci oder Veſputius (Amerigo oder Americus). III. 709. †.
Veſtricius Spurina. II. 490. †.
Vicarius (Vivrentius). I. 244.
Vierthaler (Joh. Gottfried). III. 710.
Vietor (Theodor). III. 711. †.
Vigne (Pietro dalle). III. 712.
Villani (Johann). III. 713. †.
Villars (Elias Col von). III. 714.
Vincius (Leonhard). III. 715. †.
Vineis (Petrus de). III. 716. †. und Anhang des IV Theils.
Vinzius (Georg). III. 717.
Viſconti oder Vicecomes (Joſeph Maria). III. 718. †.
Viſconti oder Vicecomes (Joſeph). III. 719.
Viſconti (Zacharias). III. 720. †.
Vitus oder Whyte (Richard). III. 721. †.
Vitus (Stephan). III. 722. †.
Vives (Johann Ludewig). III. 723. †.
Vlierden (Daniel). III. 724. †.
Ulner (Hermann). II. 491. †.
Ulner (Peter). II. 492. †. und Anhang bei dem III Theil.
Ulpianus (Domitius). III. 725. †.

Digitized by Google

NII 508114 F4

Ulrich (Abraham). III. 726. †.
Ulrich (Kaspar). III. 727. †.
Unzer oder Unzer (Joh. Wilhelm). IV. 996. †.
Unzer oder Unzer (Matthias). IV. 997. †.
Unverfährt (Joachim Martin). III. 728. †.
Vockerodt (Gottfried). III. 729. †.
Vockerodt (Ludw. Christian). III. 730.
Vogel (Joh. Jakob). III. 731. †.
Volcuinus. III. 732. †.
Volpi (Joseph Rocco). III. 733.
Volusenus (Florentinus). I. 245. †.
Urstisius, Wurstisius, Wursteisen (Christian). III. 734. †.
Ustrycius (Andreas Vincentius). III. 735.
Utzinger (Alexander). III. 736. †.
Vulpi (Joseph Rocco). III. 737. †.
Uylhorn (Heinrich). III. 738.

W.

Wagner (Joh. Tobias). III. 739.
Walder (Johann). III. 740.
Waldschmidt (Joh. Wilh.) II. 493.
Walpurger (Christoph Wilhelm). III. 741. †.
Walpurgis. III. 742. †.
Warlitz (Friedr. Adolph). III. 743.
Weissenburg (Wolfgang). II. 494. u. Anh. des IV Th.
Weller (George). III. 744. †.
Wendler (Adam Friedr.) III. 745.
Wendler (Erhard). III. 746.
Wendler (Johann). III. 747. †.
Werenfels (Samuel). I. 246. und Anhang bei dem III Th.
Wesenfeld (Arnold). II. 495. †.
Willer (George). III. 748.
Wilson (Johann). I. 247.
Wissenburg (Wolphgang). II. 496.
Woolston (Thomas). I. 248. †.
Wren (Christoph). IV. 998. †.
Wren (Christoph). IV.
Wren (Matth.) IV.